LA PRENSA

Año XLIV — Núm. 16.477 BUENOS AIRES, MARTES 18 DE MARZO DE 1913 Dirección y Administración: Avenida de Mayo 567 y 571

EDICION DE 24 PAGINAS

DIVERSIONES PUBLICAS

TEATROS

COLISEO—Arrendataria Soc. La Teatral. Director gerente, W. Mocchi. Temporada de 1913. Gran compañía de óperas cómicas, operetas y Teorles Città di Milano. — Director artístico: Enrico Vaia. — Martes 18.—8½, función de abono.—La reginetta delle rose. Platea con entrada $ 2.

SAN MARTIN.—Compañía dramática española de: Primer actor y director, Andrés Corderó.—Primera actriz, señora Soledad Penalardo.—18a. Temporada de cuarenta. Suntuosa presentación de escenarios. Martes 18.—Irremisiblemente debut de la compañía, con el drama sacro: La Pasión y muerte de Jesús. Platea con entrada pesos 1.10. A las 8.30 p. m.

COMEDIA.—Acontecimiento teatral. — Gran novedad para Buenos Aires. El popular mimo Andrés Deed, Toribio Sánchez.—Martes 18.—Toribio protector de la inocencia; Toribio dama de compañía. Toribio en vacaciones. El santo de Toribio.

VICTORIA—Temporada de invierno. — Gran compañía cómico-dramática española: Plana-Llano. Primer actor y director: Luis del Llano. Primera actriz, Antonia Plana.—Lunes y viernes, función de moda. —Debut el 12 de Marzo, con la hermosa comedia: Amores y amoríos.

TEATRO BUENOS AIRES—Temporada de invierno 1913.—Estable compañía dramática italiana en la ciudad de Buenos Aires.—Primera actriz Mimí Aguglia. —Director: Vicente Ferrari.

OTRO—Gran compañía de dramas sacros.—Martes 18.—Debut con el grandioso drama sacro bíblico: La Pasión y Muerte de N. S. Jesucristo. Platea con entrada $ 1.20.

MAYO—Compañía de sarsuela española de Emilio Carreras y Pepe Moncayo. — Marzo 18. Debut.—A las 7.45: La revoltosa, El club de las solteras, El fresco de Goya, La rabalera. Platea por sección $ 2. Mañana, miércoles: Debut del barítono Manuel Vilta, con la opereta "Molinos de viento".

NUEVO.—Corrientes 1528-42 — Compañía Pablo Podestá.—Martes 18.—La chusma, Como se olvida. Platea con entrada 2 $.

OTRO—Empresa Pablo Podestá — Gran compañía dramática italiana Enrique Sartori, dirigida por el actor César Casali.—Jueves 20 y viernes 21.—Tarde y noche, 4 únicas representaciones del drama sacro: Pasión, Muerte y Resurrección de N. S. J. C.

ARGENTINO. Compañía de sarsuela española (Velasco). Primer actor y director Valentín González, maestro concertador Julián Romilach. Espectáculo por secciones.—Martes 18.—La playa de los amores, La corte de Farón, Reacreto: Mal de amores, Las pazas latinas.

OTRO—En la primera quincena de Abril debut de la compañía del actor cómico Florencio Parravicini, con grandes novedades.

APOLO—Gran compañía de sarsuela mixta, dirigida por el popular primer actor Rogelio Juárez. — Especialidad por secciones.—Martes 18. Debut á las 9 p. m.—Las mujeres de don Juan, Estreno: La fonda de la estación, á continuación couplets por la Quijano, Trampa y cartón.

Miércoles 19.—Inauguración de la sección vermouth.

NACIONAL—Corrientes 960.—Gran compañía cómico-lírico nacional Jerónimo Podestá.—Martes 18.—La cantera, Estreno: La moral ajena. Platea con entrada 2 $.

MARCONI—Compañía dramática italiana de grandes espectáculos René Gabrielli.—Martes 18.—Pasione, Morte e Resurrezione di N. S. Gesú Cristo. Platea con entrada 2.5 $.

TEATRO VARIEDADES—Plaza Constitución. — Compañía cómico dramática argentina, dirigida por el primer actor Guillermo Battaglia.—Martes 18.—La Pasión. Platea con entrada $ 1.50.

NACIONAL, NORTE—Compañía española de dramas, melodramas y obras policiales, dirigida por Juan Domenech.—Martes 18.—Pasión, Muerte y Resurrección de N. S. J. Platea con entrada $ 1.50.

OLIMPO—Gran compañía dramática nacional, dirigida por el actor Emilio Faldo.—Jueves 20.—Debut.—Tarde á las 2.30 y noche á las 8.45: Jesús Nazareno, Registro civil. Platea con entrada 1 $.

CINEMATOGRAFOS Y VARIEDADES

CASINO — Maipú entre Sarmiento y Corrientes. Función todas las noches. — Jueves y sábados: matinée á las 2.30. — Martes 18.—5 grandes debuts.

ROYAL THEATRE—Corrientes entre Esmeralda y Suipacha.—Compañía francesa de variedades.—Hoy variado programa.—La revista en 2 actos y 14 cuadros: Tambou battant. Entrada general $ 1.50; á las 9 p. m. perm.

CIRCO ARGELMI — Larrea y Lavalle — Matinée y noche.—Gran éxito del célebre equilibrista Tom del circo Martín.

CINE-TEATRO—Corrientes 318.—Todos los días hábiles 3 funciones por secciones. Domingos y feriados 4 funciones. Precios de entrada $ 0.10.

POLITEAMA ARGENTINO — Calle Cangallo esquina Montevideo.—Gran compañía ecuestre, gimnástica, novedades y obras nacionales, dirigida por Bebesito y Bramosuspe.—Martes 18.—Gran éxito de toda la compañía.—Castigo del cielo.

IMPERIAL BIOGRAFO—Cangallo 771.—Funciones selectas con notable orquesta y 10 estrenos diarios.—Jueves y viernes santo tarde y noche: "La Pasión" en colores y estrenos importantes. El 24, á pedido general, Don Quijote.

TÍVOLI PUEYRREDON—Rivadavia 6877 (Flores).—Biógrafo para familias. Función todas las noches. Domingos y días feriados dos funciones.

GRAN BIOGRAFO LAVALLE—Lavalle 3921. El más moderno. 10 estrenos diarios. A la 1.30 y 5.45.

ELYSEE PALACE—Cangallo 1040.—Elegante salón de biógrafo, especial para familias. Dos funciones diarias, tarde y noche con interesantes estrenos. Orquesta. En esta semana tarde y noche, la imponente cinta, La Pasión y Muerte de N. S. Jesucristo.

BIOGRAFO LIBERTAD — Libertad 44.— Martes 18.—Estreno: Una intriga en la corte de X, 6 partes. Matinée sección 0.10.

PALACE THEATRE — Corrientes 757.— Martes 18.—Selecto y variado programa. Notable estreno: La muerte de Moreto, 4 partes.

PETIT PALACE—Libertad 976 — Hoy martes 18.—Selecto y variado programa. Notable estreno: La muerte de Moreto, 4 partes.

FRONTON BUENOS AIRES — Córdoba 1135.—Esta noche á las 9: Partido á 50 tantos: Josesito y Yurrita contra Irún y Ermua. Terminado el partido una sección de biógrafo. 1p

AVISOS PARA SEÑORAS Y SEÑORITAS

AZURCIR! CORRIENTES 1669, Y MALABIA 1837, zurcidora. v18

AMEDIDA MOLDES PROBADOS GRATUITAMENTE, Salta 471. v2a

AMOLDES MODELOS PARISIENSES, Mme. David, Perú 79, (marca registrada).

ATODOS LOS FIGURINES DE PARIS suscripciones, Mme. David, Perú 79.

ALOS MOLDES, Mme. DAVID, PERU 79, remito al interior.

AZURCIR Y TEJER TODA CLASE DE ropa, Maipú 748, única premiada. v21

A $ 6.50 LIQUIDAMOS TRAJES SASTRE y vestidos, Humberto 1490, casa particular. v19

AMEDIDA SE CORTAN MOLDES EN 24 horas, casa Leonor Janssens, Salta 535. v5a

AZURCIR Y TEJER TODA CLASE de ropa á precios módicos, Cangallo 1077. v19

APROVECHEN, señoras.... SOLAMENTE hasta el 19 del corriente mes, venderemos á precio de remate ricos sombreros, tocas y pajitas de terciopelo, adornados por creación de negocio. Se vende el negocio, alquiler barato y comodidad, Córdoba 1029.

A SOMBROSO señoras! HEMOS ESTABLECIDO en la calle Corrientes 1222 una casa especial para teñir, lustrar y reformar toda clase de confecciones de piel y al mismo tiempo liquidar un inmenso surtido de pieles del Canadá, Siberia, Virginia, Australia, etc. Vendemos zorros garantidos desde 15 pesos, espléndidos juegos de skunk desde 40 $, id de loutre riquísimos desde 45, tapados á medida de riquísimo loutre desde 160 $, bandas de skunk desde 20 $ metro, cabezitas con dientes desde 6.50. Todo á precios increíbles trabajos garantidos. No perderán su tiempo en visitar la casa y economizarán dinero. No confundir, Corrientes 1222. v22

A LA CIUDAD DE PARIS Santa Fe 1212, U. T. 1732, Juncal Ultimos días de liquidación.

500	polleras sarga, casimir gris, azul negras, hechas por la casa, á	$	6.50
1000	tapados casimir inglés, largo 110 centímetros.	"	14.90
500	trajes sastre, surtidos.	"	7.90
1500	trajes sarga casimir gris, azul negro, un regalo.	"	21.90
800	vestidos de fantasía lanas onda, puntilla, etc.	"	11.90
50	vestidos de fantasía en pura lana, encajes y lisos.	"	19.90

Riquísimos tapados terciopelo nilla, anchos, cuellos, alamares, flecos y botones. $ 29.90

Pedidos (campaña contra reembolso—Casa Perez.

AVISOS PARA SEÑORAS Y SEÑORITAS

ARETRATARSE Á C. PELLEGRINI 283, es la casa que conviene más porque trabaja bien y barato, da peinado gratis; regala un retrato grande con marco en la docena de retratos finos de 12 $, 18, etc. postales finas 6 $ 4 doc, vistas á domicilio. v10a

A 4 $ ENLAZADAS 1 PLAZA, DE LANA, 3.50 plazas, de cámara, 7, dolarantes entretejidas con esponja para señora 1.80, fantasías colchas, camisetas suizas de lana 1.80, colchas, cámaras de piqué 2.40, almohadones brocatel fina 1.20, y otros mil artículos á precios de ocasión. No compren sin antes consultar nuestros precios. Au Printemps, Esmeralda esquina Lavalle.

CANASTILLAS BORRASE INSTANTANEAmente, fco. 2.70, Pellegrini 141, "Petit Furia". v10

CASA PARIS, PEINADOS Y POSTIZOS, de cabello natural, caída por 8 pesos hacemos cualquier postizo, Maipú 636.

CONFECCION TRAJES FANTASIA, tailleur, muy barato, trabajan en casa, Lavalle 1761.

FIGURINES Y MOLDES LA FEMME chic, Esmeralda 985, F. Alemtara. v21

HA LLEGADO DE PARIS MASAJISTA para belleza de cutis, manicura y pedicura, Rodríguez Peña 123. v30

LA FABRICA DE SOMBREROS Y CASA de modas, de Callao 490, se mudó á R. Peña 889, formas de felpa y terciopelo, desde 6 $. v20

LUTOS: CONFECCIONES HECHAS Y sobre medida, precios módicos. Atendemos los pedidos á domicilio; pídase el catálogo. Muestras de géneros, presupuestos, tapados, chalics japonesas 5 y 10 puntas (gran moda); blusas, polleras, pañuelos con cuellos, sombreros, tocas, gorras, velos, otros, etc., Al Crespón, C. Pellegrini 520.

MODISTA COMPETENTE PARA señoras y niñas, se ofrece, Cangallo 1994. v19

MASAJISTA señorita SE OFRECE, POR carta casilla correo 215.

MANIQUIES "LA FRANCE" INDEPENdencia 83.5 y Libertad 2. v20

MANICURA SE OFRECE. 2 $, SE HACEN pedicuras, Ayacucho 1069. v20

MANIQUIES "LA PERFECCION", LOS mejores modelos, Callao 151 y Constitución 2635. v23

MODISTA SE OFRECE PARA CASA DE familia, trabaja por figurín, Humberto 1.° 516.

MODISTA, CONFECCION Y CORTE ESmerado, hace vestidos, hechura sastre y fantasía, á precios módicos, Cangallo 1012.

MODISTAS españolas COMPETENTES, hacen vestidos hechura sastre y fantasía, cualquier modelo desde 10 $, Pozos 378. v20

MODISTA DE VESTIDOS ESTABLECIda en el centro con buena clientela desearía vestidos modelos de París para vender comisión; garantía á satisfacción. Ofertas A. T. O. 614, poste restante. v18

PIANOS, SE AFINAN POR 4 $, AVISEN señor Caballero, Blandengues 1401, Belgrano. v18

PELETERIA EL ZORRO BLANCO, SEñoras y señoritas: manden sus sacos y pieles para reformar ó componer, á precio de fábrica, Herrera 1162. v24

PIELES, PIELES, RECIEN RECIBIDAS, Skungs armiño, zorros, etc., á precios nunca vistos, antigua peletería, Corrientes 1123, trabajos de medida con esmero. v20

POSTIZOS HAGO CON CABELLO CAIdo, jopos, trenzas, rodetes á $ bandos raya natural de tul hechura $ 5, trabaja para la campaña; se peina á domicilio, Perú 687. v18

POSTIZOS CASA MIR, JOPOS A 5 $, trenzas y torsadas desde 4.50, rodetes de 14 bucles, á 5, de 20 á 7 y de 25 á 9, con pelo caído, hace jopos, trenzas y rodetes á 3, torsadas, 2, etc., B. Mitre 1143 y Montevideo 260.

PIELES RECIBIDAS DE LAS mejores casas de Europa, se liquidan á mitad de su costo, confecciones de zorros surtidos desde 15 $, bocamangas y cuellos skung para zapados desde 25 $. Taller especial en la casa para teñir, lustrar y reformar confecciones de piel usadas. Carlos Pellegrini 526. v22

SE ANUDAN, RIZAN, tiñen Y LIMPIAN plumas, Cangallo 1675 antes 1346. v30

Señorita MODISTA SE OFRECE PARA casa de familia distinguida, dirigirse A. P. C., Tacuarí 719.

SE HACEN SOMBREROS A PRECIOS módicos, se va á casa de la clienta á hacerlos. French. 2284. v18

Señoras ACOSTUMBRADAS A VESTIR bien, ordenen el trajo tailleur, al sastre Aides 890. altos. v22

SE HACEN BATONES, LINDOS MODElos, se cose la cualquier molde; modistas, Tejedurías 481, 2o, piso, ing. al fondo, piezas 8. v20

SEÑORITAS ALEMANAS RECIEN LLEgadas, empleadas más calificadas para invierno, taller especial de peinados. Maipú 1.° piso, Mademoiselle Hilda. v20

Señorita CORTE Y CONFECCION MODISTA La-Mode, Cangallo 1994. v19

Señoras: EL GRAN BAZAR LONDES, de la esquina Méjico y P. de Julgoyen en Rudo y B. de Irigoyen 902 esq. Estados Unidos, frente á la plaza de la Concepción. v26

Señoras, señoritas SENO PRECIOSAMENte desarrollado y duro, consiguese pronto sin uso de remedios, con el aparato Mencini, hoy concurrant á nuestra casa, hay tratamiento completo gratis. Esmeralda 575.

UNICO Y SOLO EN SUD AMERICA QUE posee el método usado en París y Norte América para transformar la complexión y la conformación del rostro aún en la edad más avanzada. Desaparición del acné rojo de la nariz, pómulos, barros, pecas, cicatrices, modificación de forma de ojos, orejas, boca, nariz, etc. No se trata de milagros sino de conocimientos adquiridos en famosas clínicas europeas, donde como en ja del doctor Romolh de Viena, se hace verdaderos trabajos artísticos de belleza. Se reforman las caras estropeadas por las inyecciones de Parafina. Se hacen también los célebres masajes suecos, de 1 á 7 p. m. consultas gratis. Jean Lecuona. Charcas 676. v14

VESTIDOS DE POCO USO, SOIREE Y calle, véndense baratos, Santa Fe 1128 v24

VESTIDO DE SEDA Y ENCAJE, NUEVO, para señorita, vendo, por luto, 65 $, Salta 479. v19

COMPRA Y VENTA DE MAQUINAS

BARATO VENDO CEPILLADORA Y sierra sin fin, trasmisión, Rolados 204.

CARPINTEROS, VENDO DE OCASION 2 ricas máquinas escopladoras, cepilladora y sierra sin fin, Bulnes 293. v19.

ELECTROMOVILES ACUMULADORES Y cajones de idem, compro, por carta, Av. Montes de Oca 1681. v18

MOTOR A NAFTA DOS CABALLOS, bueno y fácil manejo, vendo barato, Giralt 1731. v19

MAQUINA DE CINEMATOGRAFO Pathé Frères en buen estado, vendo con resistencia 6 la remato, Rivadavia 1929.

MAQUINA DE ESCRIBIR UNDERWOOD y otra en 70 $ vendo, Independencia 1241. v19

MAQUINA SINGER, DE BOBINA central, $ 45, domésticas 25 $, vendo garantido 5 años, S. del Estero 474.

MOTOR A NAFTA MARCA (OTTO) 8 hp., en perfecto estado, se vende, Gral Urquiza, 1553. v19

MAQUINA DE COSER, DE LA MEJOR marca, garantidas por 5 años y $ 6 por mes, Sarmiento 1124.—L. Sigal y Cía. v19

MOTOR A GAS POBRE, DE 30 CABAllos, marcah sin vigilario, lo mejor, vendo á prueba, verlo AV. La Plata 735.

MAQUINAS DE COSER, ORIGINAL, Mundlos, Singer, New-Home, Gladiador y otras, para toda clase de costura, maquinas de suave manejo, fuertes, silenciosas y garantidas por 10 años se venden á pagar 5, 8, 7, 10 y 12 por mes, entrega inmediata, Salta 366.—Persistent Co. v19

MAQUINAS DE ESCRIBIR DE OCASION como nuevas, marcas: Underwood, Monarch, Royal, Remington, Hammond, Wellington y otras muchas, garantizadas á prueba, á pagar en cuotas de $ 10, 12, 14, 15 y 17 por mes. También máquinas nuevas á pagar á plazos. Se enseña el manejo. Salta 356.—Persistent Co. v19

MOTORES A NAFTA VENDO DE OCAsión. Triunfo de 3 HP., por 200 $; 1 Estoverd de 4 HP., por 300 $, Otto Deutz de 4 HP., por 350 $, Otto Deutz de 4, por 300 $, Nel Francke, 4, por 270 $, Rosales de 8 y bombas centrífugas, 400 $, Estoverd de 8, por 400 $; Excelsior de 2 1/2, por 250 pesos, Cortig de 3 y 1/2, por 250 $, Otto Deutz, de 8, por 450 $, Otto Deutz de 10 por 700 pesos, Otto Deutz de 10 á 12, por 750 pesos. Todos estos motores se venden en marcha, garantidos y á prueba, hay varios más. Todo el que precise motores, que pase por esta casa, con la seguridad que encontrará lo que quiere. Brasil 2627.

PLATAFORMA CON 7 ARADOS DE DOS rejas daré para arar á motor, precio 1.300 $, verla herrería estación Los Pinos, F. C. Sud; tratar Cerrito 41. v28

SE COMPRAN 1 Ó 2 BALANCINES A vapor, usados, San Salvador 464.

SE VENDE MOTOR OTTO DE 4 CABAllos en su funcionando, Humberto 1870.

SE LIQUIDAN TODAS LAS MAQUINArias aserradero, carpintería, tornería, Constitución 1236. v18

SE VENDE UNA MAQUINA DE AFAlfar, y un corte, quince días de uso, urgente, por enfermedad, Pedriel 57.

SE VENDEN DOS MAQUINAS, UNA para sastre, otra para familia, con dos meses de uso, cada una, Defensa 752.

SE VENDEN TRES MAQUINAS MEcánicas para construcciones. Tres máquinas 814, Barracas.

COMPRAS VARIAS

A DOMICILIO COMPRO ROPA DE SEñora usada, 25 de Mayo 414, U. T. 1991, Av. v27marzo

COBRE, BRONCE Y METALES COMPRA la fundición, Isabel la Católica 1414. v17a

COMPRAMOS PLUMAS FINAS Y Aigrettes de sombreros usados, Suipacha 242. v21

DOSCIENTOS MIL LADRILLOS DE cal marca grande necesito, Garay 3580.

FOTOGRAFOS, SE DESEA COMPRAR O alquilar fotografía central, por carta únicamente á V. V., casa Widmayer, Corrientes 787.

FIGURITAS COMPRO MONTERREY A 2.10, Vuelta Abajo 2, Siglo XX, Centenario, 42, América, Patria, H. F., B. Aires, etc., etc., 1.90, La Comercial, Corrientes 489. v19

LIBROS COMPRO, POR CARTA Ó personalmente, Librería Zola, Corrientes 1291. v19

LIBROS NUEVOS Y USADOS Y ARTICUlos de librería compro y canjeo, pradero textos de colegios, Bolívar 591.—V. Pertúmo. v19

MACHIMBRE DE PISO USADO, SE compra, Victoria 2058. v24

ROPA USADA DE HOMBRE COMPRA R. "La Confianza", B. de Irigoyen 452. v21

SE DESEA COMPRAR CROQUIS PARA arreglar vidriera de tienda y zapatería. Se paga buen precio, Victoria 949, de 6.30 á 7.30 p. m.

OFICIOS Y EMPRESAS UTILES PARA LAS FAMILIAS

A PINTAR Y EMPAPELAR BARATO, Sucre 440.7, Juan Ruiz. v20

ABAÑIL SE OFRECE, CONTRATA CUALquier trabajo, Senillosa 468. v28

ABAÑILERIA EN GENERAL, TRABAJOS y refacciones barato, Pérez, Ponce 714. v30

ABAÑIL CONSTRUCTOR, REFACCIONES construcciones en general, Suipacha 18, Mariano Castelli. v18

ABAÑILERIA EN GENERAL, TRABAJO Y refacciones barato, Fidel, Cabrera, número 4260. v10

AFAMILIAS, MUY BARATO lustro muebles, encero pisos, Victoria 8441, c. 18 Certa. v18

ABAÑILERIA EN GENERAL, TRABAJOS y refacciones barato, Pérez, Ponce 714. v30

ABAÑIL CONSTRUCTOR, REFACCIONES construcciones en general, Suipacha 18, Mariano Castelli. v18

ABAÑILERIA EN GENERAL, TRABAJO Y refacciones barato, Fidel, Cabrera, número 4260. v10

AFAMILIAS, MUY BARATO lustro muebles, encero pisos, Victoria 8441, c. 18 Certa. v18

ABAÑIL, REFACCIONES CASAS, PISOS, ventanas, pinturas, precios módicos, Méjico 628. v28

ALUSTRAR BARATO A DOMICILIO, muebles cueros y pisos, Bell, San Carlos 3420. v16

ABAÑIL CONSTRUCTOR, SE OFRECE, refacciones y remiendos en general, por carta ó personalmente, A. P., Pila Hay 2285. v16a

ABAÑILES españoles HACEN TODO TRAbajo perteneciente al ramo, refacciones chicas y grandes, Belgrano 1709, U. T. 4146, Libertad. v20

A 15 CENTAVOS EL METRO se lustran pisos y parquets, todos colores, pisos lustrados como empajos, limpieza de casa baratísimo, abonos mensuales, La Rasch, Santa Fe 1754, U. T. 753, Juncal. v29

ALQUILO ALFOMBRAS, TOLDOS, Sillas, cortinados, luces, plantas, espejos, vitrinas y grados para regalos para bailes, fiestas y casamientos, etc., á precios módicos, empresa Boitano, Rivadavia 1915. v20

CARPINTERO COMPETENTE SE ofrece para construir galpones de madera ó hierro por día ó contrata, referencias y satisfacción, L. Ostberg, Donado 2159, Belgrano. v20

CONSTRUIMOS Y REFACCIONAMOS casas, hacemos cualquier trabajo de albañilería, pintura y yesería en general, á precios módicos; tratar por carta ó personalmente. Grosel y Xavarrino, Tucumán 1239.

DORADOR, PINTOR PARA PARTICUlares, ofrece dorar, pintar, muebles lujo, Paraná 3120. v19

EMPRESA CONSTRUCTORA, PRIVILEgio núm. 8598. Construye sótanos sin humedad y sin emanación de agua, de garantía, ocurrir Víctor Bussinger, Freyre 949, Belgrano. v10a

LUSTRO Y COMPONGO MUEBLES, pianos, etc., á domicilio, Freda, B. Mitre 2226. v21

LIMPIO ENCERO PISOS DESDE 15 ctm. metro, Recibo abonados. La Conservadora, Garay 1444, U. T. 1550, B. Ordoñez. v21

LUSTRO Y ENCERO PISOS Y PAIquesta, limpieza de casas en general, precios baratísimos, Paraguay 2246, U. T. 4707, Juncal. v13

LIMPIO CASAS Y ENCERO PISOS A 10 ct. y 20 cts. el metro, tomo abonos por mes, trabajo garantido, Chile 1250, C. Trujillo. v21

LIMPIO CASAS VIEJAS O NUEVAS, Especial, para encerar pisos y parquets, precios módicos, muy recomendado, Moreno 1651, J. Rodríguez, U. T. 439, Libertad. v30

LA HIGIENICA, RAFAEL NOTARI, casa especial para limpiar, encerar, lustrar toda clase de pisos, mármoles, mosaicos, pianos y muebles, Garay 1755, U. T. 1887, Mitre. v18

PINTO Y EMPAPELO MUY BARATO, Nazca 1021, Flores, Vicente. v23

PINTOR, EMPAPELADOR Y BLANQUEOS se ofrece, Junín 467. v18

PINTOR QUE ENTIENDE DE albañil se ofrece por tanto, Pozos, 1360.

PINTO, EMPAPELO Y BLANQUEO á mitad de precio, Díaz Vélez 4028. v18

PINTO PUERTAS A 3 $, PIEZAS A 6 $, empapelo á 15 $, López, Almagro 766. v24

PINTORES DE LETRAS, LETREROS A mitad de precio Cevallos 515, M. C. v19

PINTURA ESPECIAL, BLANQUEO frente y negocio, recuadro á mitad de precio, Viamonte 324. v

PINTOR EMPAPELADOR SE OFRECE, que toma cualquier clase de trabajo, por su cuenta, San Juan 1051. v28

POCERO COLOCADOR DE BOMBAS Y molinos se ofrece con herramientas, Miñán 848. v19

PINTOR Y EMPAPELADOR, PINTO Y blanqueo á precio módico, Montevideo 565. v21

PINTOR, albañil, ARREGLO AZOTEA, blanqueo, empapelo, á mitad precio, Garay 2655. v20

PINTOR EMPAPELADOR Y blanqueador se ofrece á precio muy reducido, Libertad 829, pieza 7, Marcos. v18

PINTO, RECUADRO PIEZAS, EMPAPElo, precios sin competencia, Vardiero, P. Unidas 3254. v19

PINTO, EMPAPELO, BLANQUEO, MItad de precio, B. Mitre 1996 y Barradi 1276. v20

PINTO, EMPAPELO Y BLANQUEO, S. Gimenez, General Guido 2440, U. T. 3765, Juncal. v20

PINTOR, EMPAPELADOR, BLANQUEAdor, albañiles, refacciones, Cochabamba 2639, Zenobio.

PINTOR EMPAPELADOR SE OFRECE con trabajos garantidos y precios económicos, J. Paré, Estados Unidos 854. v16

PINTOR DEL COMERCIO PINTO y empapelo, casas y negocios, F. M. Salta 893.

PINTO BLANQUEO, EMPAPELO y refacciono casas á mitad precio, Billinghurst 1839.

PINTOR, DECORACION, EMPAPELADO, recuadros, blanqueo, trabajo competente, Guardia Vieja 3541. v19

PINTOR, EMPAPELADOR, RECUADROS blanqueos, albañilería, se ofrece, Ecuador 263. v19

PINTOR: EMPAPELADOS, blanqueos, decoraciones, albañilería, á precios baratos nunca vistos, trabajos garantidos, Méjico 2041. v28

PINTOR OFICIAL EMPAPELADOR, especialista, competente en todo, el trabajo perteneciente al ramo se ofrece, dirigirse á A. Cohen, Belgrano 3234. v18

SE LUSTRAN Y COMPONEN MUEBLES en casa y á domicilio, Paraná 130, Salvador Costa. v19

SE COMPONEN Y SE LUSTRAN MUEbles y pianos á domicilio, se encaran pisos á 25 centavos el metro, Victoria 3158. v11

SE OFRECE albañil PARA TODO TRAbajo de albañilería, por contrata, dirigirse por carta á Ballesta Salvador, Monte Egmont 885, capital. v19

TAPICERO A CASAS PARTICULARES ofrécese á precios baratísimos, Leopoldo, San Carlos 3426. v16a

TAPICERO OFRECE RENOVAR MUEbles, refacciona cortinados, toldos, Ecuador 638, Campi. v16

TAPICERO OFRECE A CASA PARTICUlar, para toda clase de trabajo y composturas, Zizani, Andes 1312, U. T. 2599, Juncal. v21

TAPICERO COMPETENTE Y DE RESponsabilidad, hace y reforma cortinados, dosseles á último estilo. Acepto todo trabajo del ramo, voy á domicilio, P. Rossi, Libertad 151. v10

VIDRIERO, CONTRATISTA SE OFRECE, precio módico, Belgrano 3677. v28

VENTA DE CASAS, TERRENOS Y CAMPOS

A PLAZOS VENDO 100 HECTAREAS de terrenos, Balcarce 188, Luna.

A MENSUALIDADES SIN ANTICIPO construirlibre casas, capital y propia, Cabildo 3812. v25

AL LADO, DELTA AV. SAN JUAN; MAmiel 1081, casa de 12x24, se vende parando de 7.500. Vitalio. v10

AMPLIA CASA DE DEPARTAMENTOS que renta 10 por ciento vendo Navone, C. Calvo 4044.

A 100 METROS ENTRADA PRINCIPAL Chacarita, líquido 4 bóvedas flamantes, Lavalle 1813, Cash Colliers. v10

AV. BOMBO ENTRE BELGRANO Y Versailles, linda casita, chacarita, etc. vende 10.500 $, resta Nueva Demarco, Maipú 181, de 1 á 5 p. m.

AV. PUEYRREDON AL 800 CASA BAja lujosísima de 50 de fondo, vendo baratísima. Rivadavia 4567, escritorio 1.

A MENSUALIDADES SE CONSTRUYEN casas y se da dinero en hipotecs, á 10 años de plazo, Compañía Argentina, Suipacha 52, de 11 á 4 p. m. v11

A MENSUALIDADES VENDEMOS CASAS en cualquier radio de la capital, con pequeños desembolsos. B. Mitre 464. Pierpaoli y Cía., á cargo del señor J. La Asconapé. v10

AL LADO AV. GAONA, Miriñay 985, vendo urgente lujosa casa recién concluída, con todo confort, apropiada para doctor, poco desembolso, tratar ferretería al lado.

A MENSUALIDADES SIN ANTICIPOS, se construyen casas y facilitamos el dinero á los que tengan constructor ó quieran hacer por cuenta propia, en la capital ó provincia, Pietranera y Cía., á cargo del señor J. L. Asconapé, B. Mitre 464, de 1 á 5.

ARISTOGRATICO EDIFICIO, FLAMANte desalquilado vendo á plazos, 5 dormitorios, sala, gran comedor, escritorio, hall, dos baños y cocina completos cada piso tres patios en la planta baja y gran terraza con pieza lavar en los altos; lujosísimas entradas independientes; panneaux, vitraux, parquets, antiduños, etc. Al Norte á pocos pasos de Santa Fe, Laprida 1262 y 1264 á todas horas. v18

BELGRANO, SE VENDE A LARGOS plazos petit hotel, Superí 1357. v22

BELGRANO, EN LAS BARRANCAS, 3 lotes con Mendoza y Arcos, esquina Amenábar y Sucre. Librerías en Belgrano, Urquiza, Vidal 1578. v18

BERAZATEGUI (F. C. S.), FRENTE A las cristalerías Rigolleau, á dos cuadras de la estación, se vende particularmente una casa esquina con negocio de bar y restaurant de Luis Moussin, tratar con el mismo dueño en la misma. v20

BELGRANO, CABALLITO Y FLORES, se vende casas modernas, buena renta, salas, 4 piezas, galerías, bajo parte mensualidades, poco contado, ó recibo en pago acreedores á cobrar. Precios desde 12.000 á 24.000, Informes personalmente á Becher, Victoria 857, escritorio 1.

CASITA VENDO, DON CRISTOBAL 897, 3 piezas, á plazos desocupada. v19

CASA SE VENDE 10841, COLOMBRES 781. v19

CASA VENDO, MALABIA 838, EN 14.500 $, dueña, Canning 745, de 8 á 12 m.

CASA MODERNA, SE VENDE EN Belgrano, para familia, Mauro 3241. v19

CON 1.500 $ AL CONTADO Y CEDULAS vendo casa, Vardiero 1117.

CASA SE VENDE MUY BARATA, 3 piezas y demás comodidades, Medrano 1087.

CASA PATENTADA VENDO, 6000 $ Ó alquilo 300 $ mensuales, datos Viamonte 1838.

CASA ESQUINA VENDO, RIO CUARTO 1551, 4 piezas en calle Entre, San Juan 3255. v19

CASA QUITO Y CASTRO BARROS, 300 varas cala, 3 piezas etc. vende Navone 15.000 $, 1/2 á plazos, C. Calvo 4044.

CASA SALA 4 HABITACIONES, VEStíbulo, cocina, baño, vendo, Alvarez 1781. v20

CASITA VENDO POR 2500 $, MITIO 10 por 30, Martínez Castro 1130, tratar Laguna 1181. v18

CAMPOS ESPECIALES 500 Y 3.500 Hijas, en Pdo. C. S. 800 y 100 en 3 de Julio, vendo, Uriarte 2284, de 5 á 6 p. m.

CASA VENDO EN BELGRANO, REPEtidas cuotas 3721, con facilidades de pago, la aviso de remate por Daniel Demarchi. v18

CASA SEGUI AL 800, UN 10x35, COMEdor, 5 piezas, baño, etc., en $ 14.000 $ incluso 10.000 $ en hipotecas, Victoria 672.—José Balocchio.

CASA A PLAZOS, DOS CUADRAS DE Plaza, en la calle principal de Florida, con 7 habitaciones y demás comodidades, Carlos Calvo 4031. v18

CASITA QUINTA VENDO, DOS HABItaciones, cocina, 6 69 minutos del Once, C. C., 45 varas de frente por 100 de fondo, á 10 cuadras de la estación, precio 3.800 $, al contado, Carlos Pellegrini 543.

CASA A UNA CUADRA DE RIVADAVIA, y al lado de la estación Floresta, frente imitación piedra, 6 habitaciones, etc., vendemos con largos plazos, Pietranera y Cía. Bmé. Mitre 463.

CAMPOS EN LA PROVINCIA DE Buenos Aires para agricultura y ganadería, algunos con estación en el mismo campo, propios para especulación, desde 30 hasta 2000 hectáreas. Vendemos con facilidad de pago. Pietranera y Cía. Bmé. Mitre 463.

CIENTO CUARENTA MIL METROS DE terreno, tres cuadras estación Beró, F. C. O., vendo casa de material, alambrado, plantaciones de árboles, 8 hectáreas alfalfa, precio 10 centavos metro, mitad al escriturar, resto á dos años; dirigirse á R. Prack, en Morón, calle Brown 1641.

CASA SE VENDE A MEDIA CUADRA del parque en Chivilcoy, calle Pellegrini, de 15x50, edificio moderno, preparado como para altos, cómodo, habitado por restaurant y pensión, á cargo de Micheli y Cía., produce, mensual, 500 $, tratar Santos Tellone, Chivilcoy, Pellegrini 85, por informes, Alsina 2622, B. Aires. v20

EN SAN MARTIN LIQUIDO 1000 VAras, Triunvirato 38. v19

EN ARROYO PIÑAZO TRANSPIERO se, quina por su costo, Uro, C. Pellegrini 317.

ESQUINA CERCA DE RIVADAVIA, SAlon, piezas y un lote fondero, todo lo doy por 12.000 $, San Juan 3818.

EN FLORES, CASA MODERNA VENDO 4 piezas, baño, servicio, fondo, etc., 2 cuadras Rivadavia y estación tren. Tratar y verla Terrada 335 á toda hora, sin intermediarios.

EN LANUS (OESTE) SE VENDE LOTE terreno de 10x30, al lado de una esquina en construcción, 8 cuadras estación y tranvía 102, tratar Bolívar 1365 (sala), no admito corredores.

FRENTE A PLAZA DE GENERAL URquiza (parroquia del Carmen, capital federal) vendese excepcional terreno que prestagé para mil combinaciones, con frente á 3 calles adoquinadas, tranvía, aguas corrientes, luz eléctrica, un paso estación ferrocarril, rodeado de compacta edificación, facilidades de pago, Chacabuco 75, de 1 adelante.

LIBRETA TRANSPIERO PRECIO DE costo 2 lotes inmejorables, 24 $ mensual, Libertad 340. v19

MAR DEL PLATA VENDO LOTE, BArrio cercas, Corrientes 4317. v19

M. P. S. - AZUL 61, VENDE CASA Junta 3383, con $ 1.000 y 64 por mes. v20

M. P. S. - AZUL 61, VENDE CASA Medina 613, con $ 1.000 y 59 por mes. v20

M. P. S. - AZUL 61, VENDE CASA M. Dinero y B. Vista, con $ 500 y 111 por mes. v20

M. P. S.—AZUL 61, VENDE CASAS bien ubicados al contado y el resto á mensualidades, pedir catálogo Azul. v20

MENDOZA, COLONIA ALVEAR, VENDEmos campos con riego desde 100 hectáreas á 1.000. — Arturo Barros y Cía., San Martín 50. v19

OCASION, CASA HELGUERA POR AVEllaneda, 9x54, comedor, 3 habitaciones, baño, etc., líquido 14.000 $, C. G. Semerie, Jujuy 1222.

PERMUTO CAMPO VIRGEN EN SAN Luis, por casa céntrica en La Plata,

ANIMALES Y RODADOS

CARRO Y CABALLO BUENO DE CHANgador, vendo, á prueba, Juncal 1850.

CHATAS ARMADAS DE TODO TAMAño se venden, Thames 2387.

CHARRET CON CAPOTA SE VENDE BArato, Thames 2387.

CABALLO Y CHARRET SE VENDE barato, Quito 4180. v19

CARROCERIA LANDAULET PARA AUtomóvil vendo, Bmé Mitre 4464. v20

CHAUFFEURS. ALQUILASE COCHEROS para automóviles, Rivadavia 4364. v19

CABALLOS DE TIRO Á SOLO Á TODA prueba, se venden, Pichincha 938. v15

COCHE DE PLAZA VENDO, CIUDAD ó campaña, Sadi Carnot 1050, de 11 á 5. v19

CHATA AUTOMOVIL "FIAT" LLANTAS de goma, carga ks. 4.000, vendo en $ 5.000, garantida. Cátena, Moreno 3226.

COMPRO CARRO DE REPARTO CHICO ó medio uso y caballo, escribir á Viana, Reconquista 410. v19

COMPRO AUTOMOVIL POCO USO, de familia particular, dirigirse á A. B., Sarmiento 382.

CHARRET, CABALLO Y GUARNICIOnes, á prueba, se vende, Billinghurst 2181.

COMPRO CARRITO DE 1.000 á 1.500 Ks. de tara, en buen uso y caballo, tratar Piedras 514.

CABALLOS DE TIRO GARANTIDOS A toda prueba para todo clase de trabajo sanos, recién llegados de afuera hay para elegir, Río Janeiro 1601 Amiconi. v18

COUPE DE DOS ASIENTOS, SIN USO, con un buen caballo de acción y trotador, guarniciones, libreas, etc., se vende urgente, muy barato, Garay 2465.

DE OCASION, VENDO BREACK, CABAllo, guarnición y una chiva lechera, Jujuy 1222.

FAETON CASI NUEVO, SOLO O CON uno ó dos caballos trotadores y de acción, con guarniciones, se vende urgente, muy barato. Garay 2465.

GALGO, PERRO IMPORTADO, NEGRO, se vende, Billinghurst 2181.

GATOS ANGORA IMPORTADOS, MUY finos, Burgin, San Martín 254, casa Bullrich. v18

GARAGE, BOULOGNE SUR MER 452, se reciben automóviles particulares, en depósito, también se encarga de la administración de coches con taxímetros, por más datos y condiciones, ocurrir á la misma administración. Boulogne sur Mer 452. v20

LIQUIDACION CHARRET, CHATITA, 2 furgones, dockart reparto y paseo, Gascón 801.

MOTOCICLETA F. N. 4 CILINDROS, vendo urgente, Días Velez 3831.

MILORD ESPLENDIDO, VENDO, ES una pichincha, nuevo, Corrientes 2624. v19

MILORD LIVIANO Y ELEGANTE, vendo barato, Bernardo de Irigoyen 1561. v19

MILORD PARTICULAR ESPLENDIDO, casi nuevo, con ó sin caballos y guarniciones, se vende, Chile 1778.

MOTOCICLETA "INDIAN", NUEVA, véndese barata al contado, Carlos Calvo 3550. v20

MOTOCICLETA PEUGEOT, VENDESE, mitad precio, 200 $, 2 cilindros, 5 caballos, por ausentarse, Ayacucho 2103. v19

MULAS DE TIRO Á TODA PRUEBA vendo una yunta como para una chatita son de pelo oscuro tapado, verlas Río Janeiro 1601, Amiconi. v18

MILORD PARTICULAR EN BUEN uso guarniciones de primer orden y una buena yunta de caballos se vende urgente, muy barato, Garay 2465.

POTROS DE TIRO PESADO, ESPECIAles, hoy en venta, Paracas 211. v20

PERRITOS LANUDITOS BLANCOS LA raza más chica de 3 meses vendo, B. de Irigoyen 1524. v19

PERROS DE AGUA NEGROS, SANGRE pura, cachorros se venden á $ 10, Santa Rosalía 414.

PERROS DE CAZA A TODA PRUEBA, ha llegado otra remesa, hay á elegir y muchas razas mas, vendo, Quito 3878, Juan Bitlone. v18

PERROS IMPORTADOS Y CRIADOS, foxterrier de policía (alemana), hembra y cachorros, dando mastiff (cruse), bulldog francés, lulú, galgos y varias otras clases, Philip, San Martín 254, casa Bullrich.

SE VENDE UNA CHATA LIVIANA para reparto, San Martín 1170.

SE VENDE YUNTA DE CABALLOS como para plaza ó reparto, Lavalle 3767.

SE VENDE UN PERRO DE CAZA, CAchorro, Villarroel 1244.

SE VENDE UN CARRITO DE REPARTO y montura, Boedo 1068.

SE VENDE UN CABALLO DE REPARTO, Villarroel 1042, Villa Crespo.

SE VENDE FURGON PARA REPARto, carro corto y chata, Vera 274.

SE VENDE AUTOMOVIL CASI NUEVO, con taxímetro, tratar Coronel Días esquina French.

SE VENDEN 2 CABALLOS DE TIRO pesado y liviano, en yunta y á solo, Alsina 1346.

SE VENDE CABALLO DE TIRO Y BIlla, con tilbury ó solo, Victoria 2188. v19

SE VENDE MILORD CON DOS CABAllos á toda prueba á solos y en yunta y guarnición de á solo, Melo 385. v18

SE ALQUILAN PESEBRES EN EL grandioso corralón Santa Adelaida 1145, Barracas. v18

SE VENDEN BREACK NUEVO Y CHAtas medida municipal, Boulogne Sur Mer 342. v18

SE VENDE UN COCHE LLANTAS GOMA á solo, con dos caballos, en buen uso, Avenida Alcorta 476, J. Z., de 8 á 11 a. m. v19

SE VENDEN TRES CARROS DE CHANgador, nuevos, por ausentarse su dueño á Europa, se dan á prueba, Río Bamba 1224. v19

TATTERSALL AUTOMOVILISTICOS próxima inauguración del gran salón para la venta de automóviles nuevos y usados. Se reciben automóviles en depósito para la venta. 1789 Viamonte 1789.

VENDESE COCHE DOS CABALLOS, Río Janeiro 1308. v20

VENDO CABALLO FINO DE TIRO SOlo, Avellaneda 324, Caballito. v19

VENDO DOS AUTOS, RECHET-SCHNEIder. Clement Bayard, tratar Salta 823. v18

VENDO UNA YUNTA MULOS, BUENOS, tiran solos, baratos, Paraguay 4137, departamento 2. v19

VENDO BICICLETA PEUGEOT EN buen estado y otra de niña, un graffófono Pathé sin púa, con 25 discos, Independencia 2183.

VOITURETTE GREGOIRE, 80-35 HP., especial de carrera, carrocería última novedad, todos accesorios, gran lujo, vendo, precio de ocasión. Verla y tratar Monroe 3732. v19

MATERIALES DE CONSTRUCCION

A TORTOSA Hnos. PIDA EL CATALOgo de puertas, Charcas 3940. v21m.

A. TORTAJADA PIDA CATALOGO DE puertas, etc., Pueyrredón 628. v21

A $ 1.50 CASILLAS DESARMABLES prácticas, Tortosa, Charcas 3940. v18

A 11 CTVS. METRO LINEAL MACHIMbre tea, 1x3, nuevo, Charcas 3940. v19

A LAMBRE TEJIDO Y POSTES BARAto, puertas á $ 5, Pueyrredón 628.

A 6, 8 Y 10 CTS. PIE CUADRADO TIrantes tea 3x3 y 3x4, Pueyrredón 628. v19

A 20 CTVS. METRO ALAMBRE TEJIdo, portonecitos hierro $ 5, Charcas 3940. v19

A VER PUERTAS, MARCOS, MATERIAlea construcción barato, Federico Lacroze 3700. v19

A 99 CTVS. CHAPAS CANALETA 6 pies, nuevo sano: 7, $ 1.15; 8, $ 1.30; 9, $ 1.47 y 10, $ 1.63, Charcas 3940. v19

A MATERIALES NUEVOS, USADOS, LIquidación permanente, Marini, Rivera 3226. v19

ATENCION! VENDO UN GALPON DE poco uso, urgente por tener que entregar el terreno, verlo y tratar San Juan 2583.

ALTOS CHAPAS, PUERTAS, VENTAnas, celosías, columnas, tirantes, alfajías, tablas, barandas hierro, brocales, cenefas hierro todo usado líquido, Victoria 2400. v26

CHAPAS CANALETA NUEVAS, MARCA globo y otras de 9 y 10 pies, hay una gran partida al precio de usado, venta al detalle urgente, Rivadavia 3087, escritorio. v19

EJE PARA BOVEDILLAS, ETC., SE vende á 2 centv. kilo, Méjico 4354. v20

POR 100 $ VENDO PIEZA DE MADERA de 8.30x2.60 m., Patricios 154.

POLVO PURO DE LADRILLOS PARA revoque á 4 $ y se lleva á las obras, Juncal y Pueyrredón. v20

PUERTAS DE CALLE Y VIDRIERAS DE cedro, usadas, se venden, pichincha, Córdoba 3112.

SE VENDEN ADOQUINES Y 4 PIEZAS de madera y sin, Herrera 45. v23

SE VENDE UN GALPON, HUMBERTO 1870.

SE VENDE CASILLITA DE MADERA portátil, muy barata, Jujuy 1656. v18

TIRANTES DE MADERA DURA Y puertas negocio vendo, Chile y Sáenz Peña. v18

TIRANTES 8 x6, USADOS Y EN MUY buen estado, se venden, San Francisco 57. v19

VENDO CASILLA EN LANUS, VILLA Internacional; escribir Sáenz Peña 436, Celestino Pereyra. v18

VENDO 1 PUERTA DE PATIO DE CEdro y un molde de 31 chapas se cinta puede tratar de 8 á 10 a. m., San Martín 1170.

VENTAS VARIAS

ARMAZON PARA CAFE VENDO, BARAza 593, tranvía 17.

ARMAZONES, MOSTRADORES, INSTAlaciones vendo barato, Cangallo 1777. v21

ARMAZONES REMATA PARANA 458, mostradores, heladeras, mesas, sillas.

ARMAZONES, MOSTRADORES, NUEvos y usados, heladeras $ 60, fideeras, instalaciones, San Juan 452. v23

ARMAZONES, MOSTRADORES, NUEvos y usados, heladeras, fideeras, instalaciones, Humberto I 1746. v20

ARMAZONES Y MOSTRADORES, $ 9; heladeras, 70 $, fideeras, instalaciones, barato, Rivadavia 3533. v19

ARMAZONES, HELADERAS, FIDEERAS, instalaciones, vendo barato, Triunvirato 445. v20

ARMAZONES, ALMACENES, CAFES, armarios baratísimo, fábrica, E. Ríos 223.

ARMAZONES, HELADERAS, FIDEEras, instalaciones completas, fábrica, Callao 255.

ARMAZONES, MOSTRADORES, HELAderas, instalaciones, vendo barato, Correintes 2419.

ARMAZONES, MOSTRADORES, OCASION instalaciones baratísimo, carpintería italiana, Sarmiento 1276.

ARMAZONES 30 $, MOSTRADORES 7 $, almacenes 30 $, fideeras 40 $, por desalojamiento, B. Mitre 2478.

ARMAZONES, MOSTRADORES, HELAderas, fideeras, instalaciones, barato, Callao 160.

ARMAZONES 25 $, MOSTRADORES 7 $, fideeras 45 $, estanterías 15 $; Rivadavia 2659.

ARMAZONES, MOSTRADORES, FIDEEras, y heladeras, liquidación forzosa, Rivadavia 1954.

ARMAZONES, INSTALACIONES BARAto, carpintería mecánica italiana, Corrientes 1958.

ARMAZONES, MOSTRADORES, INSTAlaciones, liquidación baratísimo, fábrica: B. Mitre 2084.

AÑAS Y BRAZOS DE GAS, VENDE barato familia que se ausenta, Carlos Pellegrini 1377.

A SERRIN DE PINO A 4 $ LOS 100 kilos se vende entregado, cantidad mínima 200 kilos.—V. Martini 6 hijos, Humberto I 1402. v18

ATENCION! BOXES, COMEDERAS, REjas, adoquines, cabriadas y todas las existencias de una caballeriza se venden, Avenida Río Cuarto 269.

BANCOS CARPINTERO PIEDRA, HEramientas, sierra, cinta para catuchas, Rivadavia 2858.

BOLAS DE MARFIL EXTRA GARANTIda de la sin tarugo, antes $ 2.90, hoy liquidan á $ 2.70 la onza, J. Luis Glize, Cangallo 1146. v18

BUENOS paños DE BILLAR

Crotsil, el metro.	$ 16
Simonis extra, el metro. . .	" 16
Elbeuf, el metro.	" 14

J. Luis Glize. Cangallo 1146

CAZADORES, RICA ESCOPETA, SIN GAtillos, con accesorios, vendo barato, Bolívar 591. v19

DENTADURAS A PLAZOS Y SE HACEN composturas en dos horas, C. Pellegrini 317, Oro.

ESCOPETA SIN GATILLOS, MUY FINA, arma de primer orden, con accesorios vendo de ocasión, Bolívar 1556. v19

ESTUDIANTES! LIBROS, LIBROS DE primera y segunda enseñanza y útiles del colegio de ocasión hay en venta en La Gran Quemazón, Bolívar 591. La casa compra y cambia textos usados. v19

FOTOGRAFOS, VENDO OBJETIVO Dallmayer de foco corto 2 D. para busto, Santi, Sarmiento 977, altos.

FOTOGRAFO Y AFICIONADOS, POSTAles al cloro bromuro Elite á $ 8 el ciento y 0.60 la docena, por carta José Yanni, 666 Solís, Temperley, F. C. S. v23

GUITARRA española CONCIERTO vendo Malpú 341, 2do. derecha. v18

GRAMOFONO COLUMBIA DOBLE cuerda con 40 piezas se vende en 60 pesos, Sarmiento 1388.

KINDERGARTEN FROBEL, PARA niños y niñas de 4 á 6 años, Virreyes 2515 Belgrano. v18

OJO... POSTICEROS, PELUQUEROS!!!... Hoy en Salta 855, remata M. del Castillo y Pozo, hay mucho cabello y podrás ganaros mucho dinero.

PEINADORAS... MODISTAS... HOY! Salta 855, 3.000 plumas de sombreros, mucho cabello y artículos generales, remata Mariano del Castillo y Pozo, ver muestras.

PANADEROS: A PRECIO DE LIQUIDAción, los mejores artículos y toda clase de aparatos para hornos, materiales de primer orden importados garantidos. La casa se ocupa de la construcción y reparación de hornos á precios sumamente moderados. Para órdenes y presupuestos á satisfacción, U. T. 2629, Mitre, C. T. 997 (Patricios), Brasil 3055.

SE VENDEN 100 CANONES AGUARRAS americanas, R. Pérez, Bolívar 136.

SE VENDE INSTALACION ALMACEN, mostrador estaño, mármol y fidcera 24 cajones. Entre Ríos 199.

SE VENDEN ARMAZONES Y MOSTRAdores é instalaciones de níquel, para bomba. Pits Roy 2387.

SE VENDE MOSTRADOR CON VIDRIEras y una lámpara á gas con 2 mechas, Cangallo 2646, dep. 16.

SE VENDE UNA CANTIDAD GRANDE de cajones vacíos, buena madera, Sarmiento 473.

SE VENDE UN ARMAZON PARA ALMAcén, muy moderno, de cedro, próximo á terminarse, Humboldt 2280. v20

TALLER MECANICO ESPECIALIDAD en composturas de toda clase de calentadores y venta de agujas por mayor y menor, Cangallo 1307.

VIRUTA SE VENDE ENTREGADA, Humberto I 1402.—V. Martini é hijos. v18

EXTRAVIOS Y HALLAZGOS

AL CONDUCTOR que se LE HAYAN extraviado tres paquetes de géneros y presente sus datos correspondientes puede pasar á recogerlos, Martín García 228.

CARTERA CONTENIENDO PARTIDAS de nacimiento, extraviada el 15 del corriente en la calle Bolívar, se ruega devolverla á Federico Schedl, Cangallo 466.

CARTERA SE HA PERDIDO EN UN tranvía, contiene papeles de valor solo para el dueño. Al que la devuelva en la casa Paraguay 2020, se le dará una buena gratificación.

LIBRETA DE DEPOSITO A PLAZO FIJO del Banco Español del Río de la Plata, libro 4, folio 76, á nombre de Julia Greppo, se ha perdido. Se ruega devolverla al mismo Banco. v20

PERRO OVERO COLA CORTADA SE encontró en Barracas, Vieytes 1537. v19

PERRO SE HA PERDIDO UN FOXTErrier de pelo blanco, orejas amarillas, la cola está cortada, buena gratificación se dará á quien lo entregue, Lavalle 3399. v19

SE HA PERDIDO UN PERRO OVEJEro negro marrón, obedece al nombre de León, será gratificado el que lo devuelva, San Pedrito 81, Flores.

SE GRATIFICARA A QUIEN DEVUELva libreta de terreno en Villa del Parque, manzana D, lote No. 22, José Conti y Cía., Bolívar 189, ó Reconquista 212, escritorio 18. v19

SE GRATIFICARA A LA PERSONA QUE devuelva un paletó de señora de luto, que manzana D, lote No. 22, José Conti y Cía., Bolívar 189, ó Reconquista 212, escritorio 18. v19

SE GRATIFICARA Á LA PERSONA QUE devuelva un paletó de señora de luto, perdido en un automóvil taximetro, que fue tomado la noche del 15 en Independencia 2020 y dejado en Anchorena 432.

SE HA PERDIDO UNA CARTERA CONteniendo un carnet de identidad y otro de operador electricista y varios papeles; se gratificará su devolución á Feliciano Fernández, Paseo de Julio 468, biógrafo.

ARRENDAMIENTO DE TIERRAS

ARRIENDO 75 CUADRAS EN PONTEvedra, á 15 cuadras estación, tratar Agrelt 1351 de 12 á 12.30. v20

ARRIENDO CERCA ESTACION MORON granja La Lola, antigua Caratí, 6 hect. frutales, espartagueras, criaderos, 6 habitaciones, etc. v18

ARRIENDANSE 416 HECTAREAS EN Newton, F. C. S., 15 cuadras estación, con casa y arboleda, tratar B. Mitre 556, Molinos. v20

ARRIENDANSE 18 HECTAREAS DE campo flor en dos fracciones, una de 8, otra de 10, á 15 cuadras de la Est. Hurlingam, F. C. O., con población, chacra de Juan Brignole. v19

ARRIENDO O VENDO 135 HECTAREAS de campo próximo á la estación Marcos Paz, dividido en dos potreros y población; tratar Moreno 1871, de 8 á 9 a. m. v20

ARRIENDASE EN GENERAL LA MAdrid, F. C. S., una legua de campo para ganadería ó agricultura, dividido en cuatro potreros, con población, molino, tanques australianos, etc. Tratar establecimiento La Chinchilla, estación Gral. La Madrid, F. C. Sud. v18

AVICULTOR QUE ACREDITE HONRAdez y competencia se le dará para explotar á medias ó sueldo 7 cuadras cerca capital, alambradas, cercadas, casa, molino, útiles, animales, quinta de verdura, instalaciones para criadero en General, ofertas con nacionalidad, edad y estado á José Scorsetti, poste restante.

ARRIENDANOS CAMPO EN EL PARTIDO de Pueblo Nuevo Villa Iris, F. C. P., 2.500 hectáreas de buena tierra y agua á 100 metros de la estación, linda al Nordeste colonia Stroeder, Noroeste con Florencio Marcelino Méndez, por el Sudeste con Pedro Mu, Moreno y por el Sudoeste con Andrónico P. Méndez, Manrique Hnos. y Cía., Victoria 1151 (Bs. Aires). v24

CAMPO: SE ARRIENDAN 800 CUADRAS de campo flor en un solo lote ó fracciones, buena agricultura ó ganadería, en San Pedro, á leguas y media de la estación Ingeniero Maschwitz del F. C. C. Córdoba, tratar Fortunato S. Arsino y Hno., Av. de Mayo 1240.

ARRENDAMIENTO DE TIERRAS

CHACRITA DE 21 HECTAREAS SE arrienda en 21 $, mensuales atención, gallinetes y granjas, etc., á 1 hora de Olivos, F. C. S., tratar, Rivadavia 3967, escritorio, 7 a 9. v19

CAMPO SE ARRIENDA PARA PASTOreo, partido de Luján, estación San Eladio, 650 hectáreas, informes á Mateo Torres, estación San Eladio, C. G. Bs. As. y Felipe de la Hoz, Callao 194, Bs. Aires. v24

DOY A MEDIAS O ARRIENDO 1150 H. de campo, Coronel Pringles, Tucumán 1663. v23

EN CARMEN DE ARECO SE ARRIENDA para agricultura, 700 cuadras de campo conocido por Santa Julia, á 8 leguas del Carmen y 6 de Capitán Garmendia, informes, y tratar, Manuelita 1849. v20

ESTANZUELA PARA tabaña, TAMBO Ó invernada, se arriendan 200 hectáreas del más rico campo, con tuernas poblaciones é instalaciones completas, potreros, parte alfalfado, á cinco cuadras de estación y á una hora y media de Buenos Aires; dirigirse á A. Labastie, Salta 345. v20

HOMBRE DE CAMPO QUE ACREDITE honradez y competencia se le dará para explotar á medias 6, á sueldo, 7 cuadras cerca capital, alambradas y cercadas, casa, molino, útiles, animales, quinta de verdura, instalaciones para criadero en general, ofertas con nacionalidad, edad y estado á José Scorsetti, poste restante.

PARA TAMBO O INVERNADA, SE arriendan 200 hectáreas de campo flor á 30 cuadras de Derqui F. C. P., tratar Talcahuano 442. v18

QUENTAS Y CHACRAS, ALGUNAS ALfalfadas, para verduras, frutales, tambos ó industrias, á 4 horas de Buenos Aires, sobre estación, inmejorables condiciones de precio se arriendan ó venden, ocurrir Medrano 1668.

QUINTERO QUE ACREDITE HONRADEZ y competencia, se le dará para explotar á medias ó á sueldo 7 cuadras cerca capital, alambradas, cercadas, casa, molino, útiles, animales, quinta verdura, instalaciones para criadero en general, ofertas con nacionalidad, edad y estado á José Scorsetti, poste restante.

SE ARRIENDA UNA MANZANA DE TEterra en Banfield, alambrada, con molino, 2 piezas madera, con contrata, Constitución 1402.

SE ARRIENDAN 8.000 HECTAREAS DE campo para agricultura contiguo á la estación Mari-Lauquen, en fracciones chicas y grandes. Para verlo y tratar dirigirse á las casa de comercio de Juan J. Recarey, Mari-Lauquen F. C. O. Precios $ 6 á $ 12 la hectárea. v26

SE ARRIENDAN DE 400 A 600 HECTAreas de campo alfalfado especial para tambo ó invernada con parvas y agua dulce, á una legua de la estación Las Toscas F. C. O., contrato por 6 años, para tratar con el señor Félix Marco en Las Toscas. v21

SE ARRIENDAN 2100 HECTAREAS DE campo flor, de invernada al Sur, á cinco horas de la capital y que por la proximidad á una nueva estación se destinará á la agricultura, todo ó en fracciones, el interesado tendrá á la vista los productos de este año, sin competencia, por informes, Adolfo Bullrich y Cía., Florida 269|78.

PERSONAS BUSCADAS

A LA señora MANUELA VALLE LA busca Urbano Valle, Charcas 4801.

A DAVID RAMOS LO BUSCAN, BOLIvar 1009, un tío, Julio Frasa.

A MARINA HIDALGO LA BUSCA SU tío Juan Hidalgo por asuntos de familia, dirigirse Artevalo 2710, Cañitas.

AURELIO RODRIGUEZ, DESEA SABER el paradero de su hermano Baldomero Rodríguez, dirigirse Humaitá 278, piso 31. v18

BENITA FULLEIRO ROMERO, DE Santiago, de Compostela, es buscada por persona de su familia. Se gratificará á la persona que dé razón de ella. España 20.

CARMEN REBADULLA, ES BUSCADA por Ramón Pérez, Paseo Colón 1600. v19

CELEDONIO BAZALONYO, BUSCA A su hermano Angel Bazalonyo, calle French 119, Avellaneda. v31

DESDO SABER POR ASUNTOS DE familia el paradero de Vicente Rao, nacido Cacuri prov. de Catamarca, José Barsolo, Méjico 3182, regalo 20 $.

FERMIN PASTOR, español, ES BUSCAdo por asuntos de familia, Piedras 1368, piso 5º.

FRINETTI FEDERICO, ES BUSCADO por Creole Prinetti, Palos 511, Boca. v19

RAMON VAZQUEZ DESEA SABER DE su hermana Juana Porta, conteste por carta, Guayaquil 563, B. O.

RICARDO PEREZ, DESEA SABER DE Joaquín Jiménez García, hotel de Inmigrantes.

SE BUSCA EL PARADERO DE FAMIlia, Eugenia Fleury, Pierre Heunet, Victoria 2344. v20

VICTORINO LOBATO DESEA SABER de su padre Tiburcio Lobato, Venezuela 4101. v23

AVISOS VARIOS

AVISO A LOS señores ARQUITECTOS Y constructores, de obras, que el taller de escaleras del señor Luis Chao, de la calle Rivadavia 3254, se ha trasladado á la calle Loria 1977, bajo la dirección del señor Santiago Prevost, antiguo capataz. Nota: No olvidarse, calle Loria 1977. v18

COMPOSTURAS DE GRAMOFONOS Y fonográfos de toda clase, Sarmiento 1388.

DOY UNA NENA á señores PARA adoptarla, de dos años, Salta 1981.

DISCOS CAMBIO SIN COBRAR NADA, composturas gramófonos, calentadores Primus, Humberto I 1511. v18

DIRECCION GENERAL DE TIERRAS Y catastro de la provincia de Bs. As.—Edicto: Por el término de 10 días, contados desde la fecha, se hace saber á los compradores de tierras de solares en Necochea, en el remate efectuado por don Domingo J. Negri, en Noviembre 21 de 1910, y que aun no tienen la posesión de los lotes comprados, que se encuentran en ese pueblo desde el día 17 de corriente hasta el 26 del mismo, el inspector de tierras Máximo Griffin, para que en este plazo improrrogable, dé la posesión á los compradores ó á quienes estén debidamente autorizados por éstos. Se hace saber al mismo tiempo, que los que no concurran á solicitarla en el plazo mencionado, no les será dada por recibidos.—La Plata, Marzo de 1913.—José Cilley Vernet, director general.—Luis M. Ellcayo, secretario. v13

GRATUITAMENTE SE enseña EL REmedio que cura radicalmente el reumatismo y resfrío por carta ó personalmente, Cangallo 2644. v19

HOMBRES ACTIVOS CON POCO CAPItal, podrán explotar por su cuenta y con muy poco trabajo en la capital ó en provincias, lucrativos establecimientos industriales que los podrán producir hasta el 400 por ciento de utilidad. Solicitar libro explicativo gratis, The Industrial American Agency, B. Mitre 612, esc. 3. v10a

REPRESENTANTE DE FABRICA DESEA disponer de algunas muestras, tal como un automóvil, piano automático, mesitas, secciones para archivos, mezcladora de concreto de gran capacidad, lancha con motor, cocina económica á gas. Cualquier oferta razonable será considerada. Méjico 529, 1er. piso. v20

SE AVISA QUE RETIREN LOS MUEbles urgente, por cambio de propietario, Herrera 48.

ALQUILER DE CASAS

ALQUILASE CASITA BONITA, ESPEranza 4756, Villa Devoto. v19

ALQUILASE CASA BAJA 4 PIEZAS, baño completo 170 $, Entre Ríos 430.

ALQUILASE, CHARCAS 1843, CASA DE 5 piezas, tratar Paraguay 3029. v19

ALQUILASE CASA CENTRAL, SEGUNdo piso, 5 piezas, Suipacha 511. v19

ALQUILASE POR 220 $, ESPLENDIDA casa con 7 piezas, Azcuénaga 267.

ALQUILASE CASA BAJA SIN ALTOS, para familia, espaciosa, Paso 287.

ALQUILASE CASITA NUEVA, BOLIVAR 923, tratar Paraguay 901.

ALQUILO EN DEVOTO DOS CASITAS, precio 16 y 20 $, tratar Oro 2581.

ALQUILANSE DEPARTAMENTOS COmodos, Lavalle 3478. v20

ALQUILASE CASA DE 6 PIEZAS, Montevideo 820, de 9 á 11 y de 2 á 5.

ALQUILASE CASA NUEVA, 4 PIEZAS y 1 de servicio, ascensor, Peña 566. v19

ALQUILASE CASITA ALTA EN $ 320, Charcas 570, verla 4 á 5. v18

ALQUILO CASA CON 5 PIEZAS Y DEmás, Cerrito 1173. v20

ALQUILASE DEPARTAMENTO CON 6 piezas á la calle, Suipacha 212. v19

ALQUILASE CASA ALTOS, TODAS COmodidades, Rivadavia 5875, llaves 5871.

ALQUILO CASA 4 PIEZAS Y NEGOcio moderno, Cucha-Cucha 1146. v20

ALQUILASE CALLAO 498, 2o. PISO, casa de 5 piezas, servicio y oficinas. v19

ALQUILASE CASA ALTA, GRANDE, calle Charcas 771, tratar en el 179. v19

ALQUILASE CASA ALTA EN PLENO centro, tratar Suipacha 117, de 12 á 5. v19

ALQUILASE LUJOSA Y CONFORTABLE casa 7 piezas, luz eléctrica, glorias y demás, Garay 2680, $ 280. v20

ALQUILASE CASA SANTA FE 4579, una cuadra estación Palermo, tratar Santa Fe 4561.

ALQUILO CASA ALTOS FLAMANTE, amplia, todo confort, Avenida Guttemberg 206. v21

ALQUILASE DEPARTAMENTO 3 PIEzas y de servicio, Venezuela 2464, dep. 3, tratar Sarmiento 389. v22

ALQUILASE DEPARTAMENTO, 4 PIEzas, casa-quinta en 120 $, Independencia 2180. v19

ALQUILASE UN DEPARTAMENTO esq. altos, 6 salas y 2 piezas, $ 160, Entre Ríos 799.

ALQUILASE BARATISIMA, ESPLENDIda casa de bajos, Rodríguez Peña 552, con 5 piezas, á 5 Maschilo.

ALQUILO LUJOSA CASA, 8 HABITAciones, baño, jardín, fondo, Gurruchaga 144 altura Cabrera 2596, Anchorena 2564.

ALQUILANSE LOS BAJOS DE LA ESmeralda casa-quinta en 150 $, Serrano 1063.

ALQUILASE CASA, VICTORIA 4052; con comodidades, dos patios y gran fondo, Victoria 4054.

ALQUILO DEPARTAMENTO 7 PIEZAS y piscina, 55 $, Acevedo 1077, de 9 á 11 y de 2 á 5.

ALQUILASE EN FLORES CASA 4 PIEsas, tranvías 99 y 33, Méndez de Andés 1974.

ALQUILO DOS CASAS BAJOS Y ALtos de lujo con todas las comodidades, solo 950 y 650 $.

ALQUILASE CASA, GUISE 142, EN 250 pesos, con 8 habitaciones, tratar Pueyrredón 1283. v19

ALQUILO CASITA PALERMO, CALLE Demaría 1350, tratar Gutierres 2759, esquina Gallo.

ALQUILASE CASA MODERNA, E. BAnorino 231, Flores, tratar Arenales 2386. v18.

ALQUILASE CASA EN EL MEJOR PAsaje de la capital, Campichuelo esquina Ferrari. v20

ALQUILASE RINCON, 66 CASA 2o. PIso, 10 piezas, 2 cuartos de baño y demás comodidades de 2 á 5 p. m. v19

ALQUILASE CASA, 5 PIEZAS Y CUARto, con baño, con fondo, Mercedes 585, Vélez Sársfield; tratar Arcuéinaga 579. v19

ALQUILASE LINDO DEPARTAMENTO 4 piezas, 3 grandes, todas comodidades, Bogotá 866. v18

ALQUILASE CASA 6 PIEZAS, 3 GRANdes, y 2 chicas, Añasco 339, tratar Bogota 878. v18

ALQUILASE CASA, CERRITO 345; tratar Arcuéinaga 579. v18

ALQUILASE CASA MODERNA, 8 PIEsas y servicios, gran fondo, Lavalle 3451. v18

ALQUILO EN CONSTITUCION, HOTELito nuevo de 8 á 10 y de 2 á 5 p. m., Garay 1328. v19

ALQUILASE ELEGANTE CASA, AMplias comodidades, Méjico 2352; visitese de 9 á 11.30 y 1 á 3. v18

ALQUILO PRECIOSAS CASAS NUEvas, ascensores y confort, Charcas 1615 y Montevideo 1012. v17

ALQUILO CASA, PINO 2484 CASI CAbildo, 6 piezas, 2 baños, electricidad, gas, etc., 320 pesos. v18

ALQUILASE CASA ALTA PARA FAmilia, con toda comodidad y confort, Victoria 2026. v19

ALQUILASE CASA DE ALTOS, CON 6 piezas y baño, en 150 $, tratar Brandsen 1562. v19

ALQUILASE EN FLORES, PROVINCIAS Unidas 1576, casa 4 habitaciones, baño y comodidades. v18

ALQUILASE CASITA DE 5 HABITACIOnes á corta familia distinguida, Sgo. del Estero 623. v19

ALQUILASE PAMPA 2511, MODERNA, 10 piezas inclusc, servicio, dos baños, artefactos y agua caliente, 270 pesos. v18

ANDES 877, LUJOSA, ALTA, EN 220 $, alquilasa, tratar en ella ó Piedras 1219. v18

ALQUILASE ESPLENDIDO DEPARTAmento con toda comodidad, Billinghurst 2007 esq. Córdoba. v18

ALQUILANSE CONFORTABLES APARtamentos con toda comodidad, Tucumán 698. v19

A LQUILASE CONFORTABLE CASA 8 piezas, con 6 sin muebles, Ayacucho núm. 2102, 800 $. v18

ALQUILASE CENTRAL, NORTE, PREcios casa, alta, Charcas 1387, alquilar 600 $, verse á toda hora. v18

ALQUILASE RODRIGUEZ Peña 128, CAsa moderna, 4 piezas, vestíbulo y demás comodidades, abierta de 8 á 11 y 2 á 6. v19

ALQUILASE CASA BAJA, ARAOZ NO. 2690, con 6 habitaciones, 2 de servicio, baño, etc., tratar Alsina 1602, de 8 á 5. v20

ALQUILASE POR 375 $ GRANDIOSISima casa, Rivadavia 4055, con 14 grandes habitaciones, 4 patios y fondo, llaves B. Mitre 4167.

ALQUILASE CASA MODERNA CON vestíbulo, luz eléctrica, baño caliente y frío, Paraguay 4683, llaves en los altos, tratar Florida 329.

ALQUILANSE 5 ESPLENDIDAS CASAS, Paraguay 2531|27, lujosas, modernas, independientes, luz eléctrica, de 4, 6 y 8 piezas, vestíbulo, baño, etc., en 320, 190, 160 150 y 140, tratar F. I. Marty, Cangallo 656. v18

ADMINISTRACION DE PROPIEDADES del Banco Francés del Río de la Plata, Reconquista 157.

SE ALQUILA

P. DE JULIO 1124. - Regios deptos. con todo confort moderno, 6 piezas princs., baño completo, luz eléctrica, etc., 140 $.

CARLOS PELLEGRINI 614. - Hermosa y amplia, 8 piezas princs. y depends., abierta de 9 á 11 a. m., 700 $.

ARENALES 3024. - Moderna, 6 piezas princs., hall y depds., abierta de 9 á 11 a. m. 200 $.

FLORIDA 66. - Amplio local y depends, abierta de 8 1|4 á 4 1|2, 1.300 $.

FLORIDA 87. - Amplia, 7 piezas princs., y depends., 900 $.

ARENALES 1823. - 6 piezas princs., y depends., abierta de 12 á 2 p. m.

AYACUCHO 927. - Hermosa casa mod. 7 piezas princs. y depends, abierta de 8 á 10.

CHACABUCO 186. - Amplio local mod. y depends, abierto de 8 1|2 á 4 p. m.

CORRIENTES 628. - Amplia, 9 piezas princs. y depends, abierta de 9 á 11 y de 2 á 4.

RIVADAVIA 1569 Y 1575. - Hermosas casas frente á la plaza del Congreso, 7 piezas princs. ascensor y depends.

BARCENA 1560. - Mod., 5 piezas princs, gran fondo y depends, 70 $.

VELEZCO 700 esq. ACEVEDO. - Salón negocio, 2 piezas y depends., 90 $.

ARAOZ 1750|2. - Salón negocio, pieza y depends., 75 $.

ARASCO 537. - Salón negocio, 3 piezas y depds., 80 $.

CONGRESO 3560. - Mod., 6 piezas princs. y depends, 70 $.

GUEMES 3863. - Deptos. mods., 2 y 3 piezas y depends, 65 y 85 $ cjuno.

AGUILAR 2589 esq. AMENABAR. - Salón sótano, 2 piezas y depends, 80 $.

AGUIRRE 456 Y 480. - Hermosas casitas mod., 4 piezas princs., y depends., 110 pesos cjuna.

CHACABUCO 1010. - Dptos., mods., 7 piezas princs. y depends. de 190 á 220 $.

DIRECTORIO 1499 esq. Achaval. - Salón negocio, piezas princs. y depends., 90 $.

CORRIENTES 1993. - Mod., 6 piezas princs. 2 piezas de serv., y depends., 350 $.

DEMARIA 1607. Hermosas casas 4 piezas princs. y depends., de 95 á 110 $.

DEMARIA esq. BINGLAIR. - Hermoso salón sótano, 3 piezas y depends, 100 $.

VICTORIA 1159. - Mod. 6 piezas y depends 325 más imptos.

PERU 858. - Mod., 5 piezas principales, hall y depends., 250 más imptos.

ESPINOSA 3202 esq. SEGUI. - Salón negocio, 2 piezas y depends, 100 $.

J. M. MORENO 245. - Hermosa casa mod. 5 piezas princs., y depends., 160 $.

ARAOZ 1748. - Mod., 3 piezas princs., vest. y depends., 100 $.

TACUARI 388|

INSTRUCCION PUBLICA

ACADEMIA BERLITZ, LA UNICA VERdadera academia de idiomas en Buenos Aires, autorizada por el profesor Berlitz, es la de Avenida de Mayo 847. Pídase la nueva tarifa y la conferencia "Las verdaderas academias Berlitz y sus imitaciones", Avenida de Mayo 847. v14

A LOS ESTUDIANTES Y DEPENDIENtes de comercio, se les recomienda que compren el "Tratado Teórico-Práctico de Contabilidad y Teneduría de Libros", por Salvador V. Pagano. 5a. edición corregida y aumentada, pues es el más completo de los publicados hasta la fecha. v19

A 10 $ MENSUALES, EN LA "ACADEmia Mercantil Pagano" única en la capital, incorporada para todos los cursos á la Escuela Superior de Comercio de la Nación, se dictan lecciones diarias de teneduría de libros á oro y papel, cálculos mercantiles, aritmética razonada, álgebra, inglés, francés, castellano, caligrafía. Clases diurnas y nocturnas, Uruguay 228, U. T. 544, Libertad. v19

ACADEMIA NACIONAL — INTERNADO con arreglo á las exigencias de la ciencia moderna. Preparación garantida Nacional, Militar, Naval, Comercial, Industrial, disciplina, seriedad, en tres meses, 2 años Nacional; certificados presento; grandes premios; becas para Europa, profesorado especial cada materia. Clases al aire libre, en hermosísimos jardines, viajes escolares de recreo, científicos, pupilos, medio pupilos, externos. B. de Irigoyen 995.

ACADEMIA DAVID, PERU 79. (INSTITUCION ARGENTINA)

Recibe pupilos y externos, cursos elementales, ingreso y todos los años del Nacional, Naval y Militar, Bachillerato, maestras provinciales, cursos comerciales, Internos Buenos, máquinas, taquigrafía, caligrafía, idiomas, etc. La única en Buenos Aires más acreditada. Director-propietario, Isidro David, calígrafo nacional. Directora técnica, señorita Elvira M. López, profesora normal.

ACADEMIA MERCANTIL "PAGANO" única en la capital, incorporada para todos los cursos á la Escuela Superior de Comercio de la Nación. Director: Salvador V. Pagano, contador público nacional, vicedirector: doctor Bartolomé Brusco, abogado. Autorizada por el S. G. N. para expedir títulos de "Contador Público", "Perito Mercantil", "Idóneo Teneedor de Libros", etc. Clases diurnas y nocturnas. Se reciben pupilos, medio y cuarto pupilos. Prospectos y programas gratis, Uruguay 228, U. T. 543, Libertad. v19

ASPIRANTES AL TITULO DE CONTAdor público de la provincia de Buenos Aires, que tengan interés en rendir examen con éxito en Julio del corriente año. El contador nacional universitario, Hermitaño F. Fossa, en su acreditada academia iniciará en los primeros días del mes entrante un nuevo curso, estando las clases bajo su acertada dirección. Por informes y programas soliciten por correo, teléfono ó personalmente, Sáenz Peña 464, U. T. 53 (Libertad).

ASPIRANTES Á CONTADORES PUBLIcos en La Plata con solamente la preparación de los colegios elementales hago optar dicho título en el mes de Agosto del corriente año. Hago saber que son éstos los últimos exámenes libres. Diploma tenedores de libros en 3 meses, garanto el éxito de los exámenes con contrato, indemnizándome con los alumnos que no adquirieren dichos títulos. Hago constar que se han recibido bajo mi enseñanza 54 contadores, no teniendo ningún reprobado; se dan clases por correspondencia. Profesor, P. Baldassarre, contador público, Triunvirato esquina Canning, entrada Atacama 188. v20

ACADEMIA INTERNACIONAL DE CORte, para hombre y señora, bajo la dirección del profesor señor Ernesto Astorri. Enseñanza completa del corte por los sistemas Geométricos y directo. El sistema directo enseña esta academia, patentado por el S. G. Argentino y paciente de pocas palabras, facilita el conocimiento del arte de vestir, el alumno, por medio de él, cortará, prendas sin necesidad de pruebas. Moldes sobre medida y juegos completos para fábricas y casas de confección. Callao 161, Bs. As. v21

ASPIRANTES AL TITULO DE TENEDOres de libros, Peritos Mercantiles, dependientes de comercio y cajeras, se les advierte que en la Academia Comercial Mercurio, Rivadavia 2457, está abierta la matrícula y dicha inscripción es gratis; los cursos funcionarán el 10. de Abril. Horas de inscripción de 7 a. m. á 10 p. m., la matrícula se clausurará el 31 del corriente. Director, C. Pagano, contador, calígrafo y balancesador público. Se reciben pupilos. v18

ACADEMIA Militar y Naval. Organizada militarmente. Directores: Victorino Campos, profesor y ex vicedirector de navales y militares de la antigua academia Luis Pastor y José Entio, doctor en ciencias, matemáticas y físicas. Preparación sólida para el ingreso y primer año á la Naval y Militar sin los años del Nacional. El personal docente lo constituye un ex jefe de la armada y oficiales del ex. Pastor. En los últimos exámenes del Colegio Militar y Escuela Naval ingresaron 89 alumnos, obteniendo primeras becas entre ellos al militar: F. Echevarría, H. Olveyra y á la Naval S. Leproace, Alonso, Palmiano, Barrera y Segura. Estos datos se prueban en la Naval y Militar. Se admiten pupilos y externos. Pueden inscribirse en el mes de Marzo. Arenales 1174. v18

AL INSTITUTO SUPERIOR DE ENSEñanza para señoras y señoritas, dirigido por Mme. Elisa de Pollak, diplomada en Paris y Viena.

Corte	$ 10
Confección	„ 5
Labores en general	„ 10
Dibujo y pintura	„ 10
Música y canto	„ 10
Idiomas	„ 10

La enseñanza en corte y confección de Mme. Pollak es reconocida por la más rápida y superior de todos los métodos conocidos hasta la fecha. Se dan clases especiales y se preparan señoras y señoritas para obtener el título de profesoras en 20 días. Se admiten internas y externas. Pídan prospectos gratis, Santa Fe 1582. v8a.

A LOS PADRES DE FAMILIA, ESTUdiantes y empleados.—En el Instituto Superior de Comercio, calle Callao 292 esquina Sarmiento, se inauguraron todos los cursos diurnos y nocturnos del presente año escolar. Clases de 8 á 11 a. m. y de 2 á 5 p. m. para jóvenes de ambos sexos y de acuerdo con los programas de la Escuela Superior de Comercio de la Nación. Cursos nocturnos de 8 á 10, para la preparación completa en 4 meses, de tenedores de libros y empleados de comercio en general. El instituto otorga diplomas y proporciona empleos á sus mejores alumnos. Sección especial de enseñanza por correspondencia. Soliciten programas y mayores informes á la secretaría, calle Callao 292, U. T. 2444, Libertad. Director: Leop Bugnot, autor del Tratado de Contabilidad en uso en las escuelas de comercio y colegios nacionales. v7ab

ACADEMIA "LUIS PASTOR"

NAVAL Y MILITAR

LOS ULTIMOS EXITOS

Director: Francisco S. Suárez de Deza, ingeniero civil y catedrático nacional de ciencias matemáticas y físicas. Ancuénaga 1054 — Preparación sólida para ingreso y primer año de la Escuela Naval y Colegio Militar. Unica en la República que sólo prepara para ambas carreras en un curso y sin necesidad de tener aprobado ningún año del Colegio Nacional. El éxito indiscutible y siempre creciente de esta Academia, con los 23 años de su funcionamiento, lo demuestra el estar formada la Escuela Naval y Colegio Militar, casi exclusivamente por alumnos de la misma. Resultados de la Academia en el concurso de ingreso á la Escuela Naval que acaba de realizarse en Febrero de 1913: los alumnos Mario A. Sarmiento y José M. Castro aprobaron ingreso y primer año, habiendo obtenido el alumno Mario A. Sarmiento la clasificación de "sobresaliente" en todas las materias y recibido la felicitación oficial de las mesas examinadoras; desde hace 15 años ningún alumno había alcanzado este triunfo. De las 46 becas del concurso de la Escuela Naval, la Academia "Luis Pastor" ha alcanzado 30 por los alumnos siguientes:

Beca núm. 1: Héctor Navarro (sobresaliente en todas las materias).
Beca núm. 2: Athos Colonna.
Beca núm. 3: Arturo Terrones.
Beca núm. 5: Juan González.
Beca núm. 6: Pío T. Bildósola.
Beca núm. 7: Eloy L. Crespo.
Beca núm. 8: Luis J. Lessieux.

Las restantes becas fueron alcanzadas por los alumnos Carlos F. Mason, Jorge C. Serretti, Ruperto Parodi Lascano, Miguel Giudice, José R. Vilas, Enrique Pérez del Cerro, Juan J. Barreiro, Aquiles R. Magnoni, Edelmiro Alejandro Cabello, Félix Mercado, Juan Carlos Martínez, Juan A. Almanza, Edmundo E. Manera, Alberto San Martín, Juan Antonio López, José del Pozo, Julián Martínez, Alberto Rodríguez. La completa exactitud de estos datos se demuestra leyendo el decreto oficial del Ministerio de Marina, publicado el día 5 de Marzo de 1913, en LA PRENSA, y en todos los periódicos de Buenos Aires. Descontando de las 46 becas del concurso de la Escuela Naval las 30 becas ganadas por la Academia "Luis Pastor", quedan 16 becas que han sido alcanzadas por las 18 Academias y Colegios de Buenos Aires y los 16 de provincias que preparan alumnos para la Escuela Naval. En los concursos de 1911 y 1912 ingresaron de esta Academia 142 alumnos al Colegio Militar, correspondiendo las 7 primeras becas en los exámenes de Diciembre de 1912 á los alumnos siguientes: Benjamín Rattenbach, Humberto Magallanes, Gerardo A. Pérez, Julio Schaumann, Arturo Bertolio, Oswaldo Carrizo, Ríos y Juan Martínez Daveloz. El alumno Juan R. Barnstche ingresó ganando á la vez el primer curso del colegio Militar. En los exámenes complementarios que acaban de verificarse el 8 de Marzo, ingresaron de esta Academia al Colegio Militar los alumnos siguientes: Pascual Semberoni, José A. Mantovani, Justo C. Solano, Clemente A. Mercy, Ernesto Lucero, Emilio López, Raúl Gallino, Dionisio Erás, Arturo Martini, Antonio Vutromille, Seledonio Basso, Delfor Maciel, Donato Perfetto, Julián Salazar, Héctor Latorre, Luis Tomasi, Juan P. Alegre, Miguel Hernandorena, Augusto Fernández, Ciro Rodríguez, Abelardo Gutiérrez, Eduardo Fernández, José R. Franco, Julio Vajella, Miguel A. Massey, Aníbal Gaviola, Tomás Fernández, José Martínez, Juan C. Rica. Todos estos datos pueden comprobarse también en la dirección de la Escuela Naval y Colegio Militar. Está abierta la inscripción de alumnos. Se admiten pupilos, medio pupilos y externos. Nota: Los profesores de esta academia son ellos mismos los que preparan á sus alumnos en sus casas particulares, por lo que pueden asegurar el éxito de sus discípulos. Pídanse prospectos gratis. v22a

INSTRUCCION PUBLICA

ACADEMIA CORTE Y CONFECCION, "A LOS MOLDES PARISIENSES", PERU 79.

A 10 $ se enseña el verdadero corte parisién, otorgándosse diploma de profesora de corte y confección de la acreditada casa A Los Moldes Parisienses, Mme. David, marca registrada por el Superior Gobierno Nacional.

ACADEMIA ESPECIAL DE CORTE Y confección, casa de moldes, Cangallo 1224. Sistema patentado por el S. G. de la Nación, fundada en esta capital en el año 1897. ¡¡Quince años de éxito!! Unica institución que por su método de enseñanza, garantiza la preparación de profesores de corte para las escuelas profesionales. La enseñanza es completa, comprendiendo el dibujo del corte en las diversas transformaciones que exige la moda de toda clase de prendas para señoras, señoritas y niños y su confección; por mes 10 $. Cursos especiales para el corte y confección de corsés y demás prendas higiénicas y ortopédicas en un mes. Esta academia es dirigida personalmente por la señora Modesta R. de Fuertes, profesora de reconocida competencia en este arte. Se otorga diploma. Pídan explicaciones y programas. Se envían gratis.

AL INSTITUTO ARGENTINO DE CORte, confección, corsé, labores, dibujo, pintura, solfeo y piano. Este instituto está atendido por un cuerpo de competentes profesoras y la enseñanza del corte, confección y corsé basada en el fácil, comprensible y nuevo método titulado "Album Argentino ó Manual Práctico", de corte y confección, el que, dado su comprensibilidad y exactitud es el más sencillo y fácil de los conocidos hasta hoy, es admirable en poco tiempo que se domina el aprendizaje, pudiéndose obtener en poco tiempo el título de profesora. Estamos dispuestas á probar la veracidad de nuestra palabra y para ello ofrecemos á la señora ó señorita que desee visitar nuestro instituto darle una lección gratuita. Pídan el "Album Argentino" por el cual dominarán la enseñanza sin necesidad de profesora, joya de inapreciable valor para las familias, pudiéndolo tener por la insignificante suma de 6 $ m|n. Directora del Instituto y autora del apiadudido "Album Argentino", señorita Peregrina M. Penciliti, Corrientes 1763. v20

BOX EJERCICIO COMPLETO, UTIL Y saludable, 10 $ mes, Rivadavia 875. v20

BACHILLERATO, ABREVIADO, ENSEñanza garantida y económica, diurna y nocturna, Giral, Lima 287. v18

BACHILLERATO, VERDAD EN UNO Ó dos años, por lecciones particulares, por ingeniero Genis, Solís 1082. v18

BACHILLERATO: CONSULTEN LA academia Perich; preparación de todas las asignaturas del Nacional, Piedras 380. v20

BUSCA ACADEMIA? EN LA ACREDItada academia Moderna, Perú 892, se inauguran cursos para enseñanza primaria, secundaria, normal, comercial, profesional y de adorno. v18

BIBLIOTECA DEL CONSEJO NACIOnal de Mujeres.—En su local Lavalle 1430, comenzarán desde el 1.º de Abril á funcionar las siguientes clases: Declamación, dactilografía, Teneduría de Libros, Inglés, Francés, Literatura. Las interesadas deben pasar á inscribirse de 8 á 5 p. m., todos los días.

BACHILLERATO — ACADEMIA SUDAmericana, Moreno 1495. Dos y más años en uno. Siguen las listas. Obtuvieron el título de bachiller en el Col. Sur A. Madariaga (Rioja 1082) y G. Valmaggia (Sarandí 9001); en el Col. M. Moreno (Oeste) José Godi (Pichincha 1140); en el Col. Nac. de La Plata, G. Ghirelli (Oral. Urquiza 1506). A. Marzo (Armonía 3590), rindió en el Col. Central ingreso, 1o., 2o. y 3er. año. Rindieron ingreso 1o. y 2o. M. Libedinsky (Callao 216). L. Siri (Vieytes 550), L. Baz, el (Cabildo 2088). H. Taralozzi (Belgrano), G. Agrárate (Defensa 1002), G. Liberato 2º y 1er. año ó ingreso en 4 meses Z. Consesili (Irala 1193). Estos triunfos constituyen la más brillante prueba de la enseñanza y de los métodos de la Academia Sudamericana. Cursos diurnos y nocturnos.

CINCO PESOS enseño A ESCRIBIR A máquina, Caseros 2100, altos. v27

CALIGRAFIA Y ORTOGRAFIA A 10 $ mes, Lima 57, 2o. piso. v18

CALIGRAFIA, ORTOGRAFIA, LA PEOR letra reformo en 20 lecciones, Caligrafo. Rivadavia 8366. v18

COLEGIO BARTOLOME MITRE, GRANdes comodidades para pupilos, Obligado 1829, Belgrano. v26

CARRERAS DE INGENIEROS. AYUDANtes y constructores, por correspondencia, por ingeniero Genis, Solís 1082. v18

COMODIDAD PARA PUPILOS, PRECIOS reducidos, colegio Buenos Aires, Thames 350. v10ab.

COLEGIO INTERNADO, PARA niñas, enseñanza oficial, 25 $, Margarita 890, Lanús. v32

COLEGIO ARGENTINO, DIRIGE SACERdote, enseñanza oficial, pupilos 15 $, Piedras 880, Lanús. v19

CORTE, CONFECCION Y LENCERIA enseña rápidamente profesora diplomada, Dias Velez 3675. v17ab

CORTE Y CONFECCION A 10 $ POR mes, clases diurnas y nocturnas, San Pedrito 382. v19

COLEGIO ROLLIN, Sgo. DEL ESTERO 381, estudios completos, francés, obligatorio; pupilos, medio pupilos, externos. v21

COLEGIO VICTOR HUGO, FUNDADO en 1890, incorporado Comercial, Naval, Militar. Pupilos y externos, Salguero 642, U. T. 3147 Mitre. v12ab

COLEGIO NACIONAL, ESTA ABIERTA la matrícula oficial de 1o., 2o. y 3er. año del Nacional, en el instituto Sarmiento, Corrientes 3843, incorporado. v20

COLEGIO de niñas, HUMBERTO I 1351, lujoso, higiénico y espacioso casa, pupilos desde $ 50; U. T. 1004, B. Orden. Viviendas.

COLEGIO GANDUGLIA 37 $ PUPILOS. Unico con 2.500 mts. jardín, 12 prof. y 120 pupilos, Rivadavia 8300, U. T. 1073 Flores.

COLEGIO-JARDIN DE INFANTES PAra varones de 5 á 8 años anexo al Instituto Mariano Moreno, pupilos 30 $, Moreno, F. C. O. Más informes Cangallo 1021. v24

COLEGIO SADI CARNOT, PIEDRAS 1048, U. T. 99 (B. Orden). Enseñanza secundaria, comercial, elemental y pensionistas, (incorporado). Pupilos, medio pupilos y externos. Precios módicos. v12a

COLEGIO SARMIENTO, ACREDITADO establecimiento, elemental, años Nacional, ingresos, idiomas, etc. Grandioso éxito en los últimos exámenes. Pupilos 50 $, trato familiar, San Juan 1356. v28

COLLEGE PUEYRREDON. 547 BOULOGne sur Mer 553. Antiguo establecimiento francés muy acreditado para varones y niñas. Local con grandes patios y jardines. Se reciben pupilos, medio pupilos y externos. v27

CORRIENTES 3843, INSTITUTO SARmiento, incorporado, está abierta la matrícula de 1o., 2o. y 3er. año del Nacional ó ingreso. Los exámenes son en el establecimiento, con certificados oficiales. Se admiten pupilos. Pídanse prospectos. v20

CONSULTAS PRACTICAS, ENSEÑANZA privada. Rápida desaparición de posiración física y mental. Garantizo resultados. Prof. M. de la Peña, director del gabinete de cultura psicofísica. Moreno 1182, de 9 á 3. v20

COLEGIO NEGROTTO, INCORPORADO al Colegio Nacional é instalado en una de las más hermosas casas quintas de la capital federal, Santa Fe 5141, Palermo. Los señores padres de familia deben visitarnos. v22a

CURSOS PIANO Y VIOLIN, DIRIGIDO por madame Clouard, profesora de piano de la academia Lucien Wurmser de Paris. Profesores competentes. Exámenes, diplomas. Cursos 10 $. Lecciones particulares, Perú 731, U. T. 5537, Avenida. v6ab.

COLEGIO SUDAMERICANO, DEFENSA 767, incorporado á todos los años del Colegio Nacional, queda abierta la inscripción por obtener matrícula como estudiante regular hasta el sábado 29 del corriente. v1a

COLEGIO RIVADAVIA, RIVADAVIA número 3382 al 86. Enseñanza graduada, ingresos y los años del Colegio Nacional y Comercial, ingreso Naval y Militar. Edificio propio con amplias comodidades para pupilos, medio pupilos y externos. Pupilos desde 50 $. v19

CONSERVATORIO SUPERIOR DE MUSIca A. Maurage, director, 1248 Carlos Pellegrini. Clases abiertas desde el 1o. de Marzo. Profesores: piano: señora C. de Poujade; Sr. G. Grenier; violín, Sr. A. Maurage; canto, señora de Delhomme; clases de solfeo, violoncelo, armonía, conjunto, etc. v18

COLEGIO BRITANICO, BOLIVAR 568, U. T. 1721, Avenida. Incorporado al Colegio Nacional para todos los años. Se reciben externos y pupilos. Preparación á ingreso á todos los colegios y escuelas. Las clases principiaron el 4 de Marzo. Las matrículas para alumnos regulares de todos los años se reciben en este colegio hasta el 31 de Marzo. v18ab

CONSERVATORIO MUSICAL MELANI. Director, David Bolla. El único conservatorio que no cobra derecho de examen á sus alumnos. Clases diurnas y nocturnas. Para informes y correspondencia, dirigirse á la casa matriz, Méjico 2017, Buenos Aires, de 8 a. m. á 8 p. m., á nombre del director. Matrícula ó inscripción gratis.

COLEGIO Y ACADEMIA "MITRE", Méjico 2539. Anexo para internos, gran casa quinta, Méjico 2544. Enseñanza elemental, ingresos nacional, militar, naval, años, etc. Clases diurnas y nocturnas, instituto antiguo y acreditado por su sólida instrucción y esmerada educación. Soliciten reglamento. v21

DIBUJO Y PINTURA, ARQUITECTURA y modelado día y noche, S. Juan 2328. v21

DIBUJO Y PINTURA A DOMICILIO, distinguida profesora, por carta, Doblas 621. v19m

EMPLEADOS Y OBREROS, LEER, escribir y cuentas 10 $ mes, Corrientes 3484

ESCUELA DE BAILE, CANGALLO 1370, Instituto serio. Director, Enrique Holst.

ESCUELA DE BAILE CORRIENTES 2251, director Mastrangelo, diplomado en Paris.

ESCRITURA Y enseñanza DEL MANEJO de máquinas de escribir en cualquier

INSTRUCCION PUBLICA

ESCUELA DE BAILE V. DARAGO, CAllao 156. La más importante y concurrida. v20

ESCUELA DE BAILE, AYACUCHO 809. La única que enseña bailes de salón y tangos con cortes elegantes y modernos, profesora para señoritas, clases día y noche. v23

EMPLEADOS: CURSO NOCTURNO ACElerado, teneduría, cálculo, práctica de escritorio, José M. Giordano, contador público nacional, Corrientes 1254, U. T. 3164, Libertad. v20

TENEDURIA DE LIBROS A 10 $ POR mes. Preparación rápida y práctica á contadores, cajeras, peritos. Academia Berlitz, Callao 384. v18

TENEDURIA DE LIBROS, AUXILIARES y cajeras, máq. de escribir Underwood y archivistas, dactilógrafos y corresponsales, taquigrafía, congreso y comercio, francés á varones y señoritas, enseño. Esmeralda 61. v23

PROFESIONALES PEDIDOS

APRENDIZ DE FARMACIA SE NECEsita, recomendado, Viernes 1929, B. al Norte. v14

AUXILIAR DE TENEDOR DE LIBROS que conozca balances y correspondencia, con buena letra, se necesita, por carta á F. P. Independencia 2877. v18

AUXILIAR TENEDOR DE LIBROS que sepa prácticas en correspondencia, sueldo $100 se necesita, dirigirse á posto restante W. B. 185.

ALUMNO DE 3er. AÑO DE LA ACADEmia de Bellas Artes desea aprender por la tarde dibujo lineal al lado de dibujante ó ingeniero, por carta, Alberti 165.

CORRESPONSAL ITALIANO QUE SEPA castellano, escriba bien á máquina, tenga buena letra y sepa algo de contabilidad, se necesita, dirigirse por carta dando referencias, á casilla correo 632, capital.

DEPENDIENTE 2do. PRACTICO DE farmacia, se precisa, Alto. Brown 801.

DIBUJANTE COPISTA PLANOS DE cloacas se necesita, Castro Barros 1223, de 7 á 8 a. m. y de 5 á 8 p. m. v13

DEPENDIENTE DE FARMACIA JOVEN y muy práctico, se precisa, tratar personalmente, 48 y 9, La Plata. v20

DEPENDIENTE DE FARMACIA, PIAzllano, joven y muy práctico, se necesita, dirigirse E. Perardi, farmacia Ausonia, Tucumán y Mitre, Rosario. v13

DEPENDIENTE IDONEO DE FARMAcia, muy competente y bien recomendado de nacionalidad argentina, se necesita para la provincia de Mendoza, buen sueldo á interesado en el negocio. Informes, droguería del Pueblo, Rivadavia 727.

FARMACEUTICO ITALIANO SIN REVAlidar ó dependiente idóneo recomendado se necesita en Colonia Alvear (Mendoza), para dirigir botiquín, escribir condiciones á Luis Menocchio, farmacia del Pueblo, C. Alvear (F. C. P. y O.) v26

INSTITUTRIZ INGLESA, QUE SEPA el francés y música, se necesita, con recomendaciones. Montes de Oca 1437. v19

INSTITUTRIZ INTERNA SE NECESITA, Sáenz Peña 1634, inútil presentarse si no posee perfectamente el castellano y francés. v20

MUSICO BOMBARDINO SE NECESITA, Piedras 1371.

MUSICOS DE BANDA COMPETENTES y waiteros necesito para romerías, D. Funes 1465. v20

MAESTRO COMPETENTE, PARA COLEgio católico, para el campo se necesita, tratar Azara 1439.

MAESTRA DIPLOMADA, PARA DAR clase á un niño de 9 años, se precisa, Convención 1848, Flores. v20

PIANISTA SE NECESITA PARA CINEmát. prác., también á domicilio, precios reducidos, director Prof. Wittmer, C. Pellegrini 317. v1mayo

INSTITUTO HUMBERTO I — Enseñanza primaria, comercial, ingresos, preparaciones especiales, idiomas y de adorno. Humberto I 1551 y Salta 1064, lujosas, alegrísimas, y espaciosas casas, con jardines, material de primer orden, trato esmerado y muchas comodidades para pupilos desde 50 $; visitese: U. T. 1904, B. Orden.

INSTITUTO MUSICAL FONTOVA — Callao 511 (sección central). Independencia 4709 (sección Sur), Rivadavia 6887 (sección Flores). El más importante y acreditado de la República. Enseñanza musical moderna. Clases diurnas y nocturnas. No hay vacaciones. Se remiten prospectos ilustrados gratis á quien lo solicite. La correspondencia dirijase al director-gerente, Callao 511, (sección central). v21

INSTITUTO CARLOS Ma. DE ALVEAR, Belgrano 1445. Incorporado al Colegio Nacional. Directores P. Domínguez Rivarola y Ernesto Arlé. Instalado en un espléndido local. Enseñanza primaria, secundaria y comercial. Preparación sólida del bachillerato, rindiéndose dos años en uno. Colegio Militar y Escuela Naval. Estas carreras estudiánse en un curso y sin necesidad de tener aprobado ningún año del Nacional. Grandes comodidades para pupilos, medio pupilos y externos. Los padres soliciten prospectos. v20

JOVEN RECIBIDO, PREPARA años DEL Nacional, ingreso y primer año para Dicisiete. Enseñanza familiar y práctica. Material escolar abundante. Precios módicos, dirigirse Blanco Encalada 5440. v30

LECCIONES DE FLAUTA, CLARINETE, acordeón y bandoleón por música, Méjico 3501. v28

MAESTRA NORMAL DA LECCIONES á domicilio, Cevallos 555. v19

MAESTRA FRANCESA, PARISIENSE, da lecciones de francés acento correcto, va á domicilio, Billinghurst 3453. v23

MAESTRA DE PIANO, PARA niñas DE corta edad, se ofrece, New York 3113, Villa Devoto. v19

MAESTRA ARGENTINA, DIPLOMADA, enseña castellano á extranjeros, prepara niños desde 1o hasta 6o grado. Se da pensión y piezas amuebladas á los primeros. Precio módico, Maipú 126, 2o. piso.

MME. BERTHA JARNEFELT DE Theleff... Profesora de dibujo y pintura, pintora en retratos al óleo, labores artísticas de sobrelinos en telares, Defensa 487. v20

NAVAL Y MILITAR, PREPARACION garantida y económica, Giral, Lima 287.

NAVAL, MILITAR, BRILLANTES EXAmenes, preparación especial, han obtenido plaza todos los presentados. Profesores escogidos. Con tres meses de preparación asegura el ingreso, pupilos, medio pupilos, externos, honorarios módicos, B. de Irigoyen 995.

PROFESORA DE PIANO Y VIOLIN, de lecciones, Venezuela 2676. v26

PROFESORA DE PIANO SE OFRECE Á domicilio, precios módicos, Cangallo 845, altos, izq. v31

PROFESORA DIPLOMADA DE PIANO y solfeo da lecciones en su casa, independencia 868. v20

PROFESORA DE PIANO Y SOLFEO presenta á examen, precio módico, se ofrece, Bustamante 1081. v20

PROFESORA DE MANDOLIN, PIANO Y solfeo presenta á examen, Venezuela 1378. v31m

PROFESORA DE DIBUJO, DIPLOMADA se ofrece para dar lecciones, Valle 20, Palermo.

PROFESORA DE PIANO Y SOLFEO, precios módicos, presenta á conservatorio, Loria 1390. v20

PROFESORA SUPERIOR DE PIANO Y solfeo presenta á examen, Carlos Calo 2845. v3a.

PIANO, VIOLIN acompañamiento, CURsos, lecciones particulares, Perú 731, U. T. 5537 Avenida. v23

PROFESORA DA LECCIONES DE FRANcés, castellano, italiano, instrucción primaria, J. V., Perú 372, 1ro., izq. v24

PROFESORA DE PIANO Y SOLFEO del conservatorio Williana y profesora de francés, da lecciones, Artes y Oficios 111. v11ab

PROFESORA DE UN COLEGIO ALEmán, diplomada en Alemania, da lecciones de alemán, inglés y ramos generales, Solís 2142, 2o. piso. v28

PROFESORA DISTINGUIDA DESEA dar lecciones de frances, italiano, solfeo y canto en cambio de pieza y pensión, Garandí 215. v18

PROFESORA DE PIANO DIPLOMADA señorita distinguida da lecciones á domicilio y en su casa, San Eduardo 2334, Flores. v4a.

PROFESORA DA LECCIONES DE ALEmán, francés, inglés, á domicilio y en casa, precio módico, instrucción primaria, B. Mitre 541, 2o. piso. v30m

PROFESORA DIPLOMADA EN FRANcés y castellano, teniendo horas disponibles, da lecciones á señoras y niños á domicilio, Soler 4191, 2o. piso. v18

PROFESORA SE OFRECE PARA DAR lecciones á domicilio y en su casa, Bernardo de Irigoyen 1262, 2o. patio, á D. Martín. v30

PROFESOR DE CARO enseña EN TRES meses piano, violín, bandurria, mandolín, guitarra, solfeo $ 5 por mes á señoritas y caballeros; clases día y noche, Méjico 2801. v23

PROFESOR DE CANTO Y ARTISTA llegado de Milán. Preparación para el arte lírica. Lecciones desde 15 á 50 $ mensuales. Brevedad y perfección. Andes 891, altos.

PARA LA FORMACION DE UNA BANDA orquesta femenina, se ha abierto una escuela gratuita para señoras y señoritas, clases de solfeo, teoría, flauta, oboe, clarinete, fagote, pistón y corno solamente, Rivadavia 5492. v23

PROFESORA DIPLOMADA, DISTINGUIda, con mucha práctica, prepara del 1o. al 6o. grado en su casa ó á domicilio, igualmente enseña dibujo y pintura, también tomará á su cargo, dos ó tres niñas para educarlas, de tres años en adelante, trato maternal y esmerado, precios convencionales, Soler 4759. v21

Señorita PROFESORA DE SOLFEO Y piano, da lecciones á domicilio, San Martín 378, dep. 1o. v21

Señorita FRANCESA SE OFRECE PARA dar lecciones particulares ó á domicilio, Sulpacha 291. v18

Señora DISTINGUIDA; PROFESORA DE piano y solfeo, da lecciones en casa y á domicilio, Bolívar 479. v19

Señorita PROFESORA CORTE CONFECción, blusas, corte por algo capital, Cuenca 1 cuadra Rivadavia. v18

PROFESIONALES OFRECIDOS

TENEDURIA 10 $ MENSUALES, enseño en tres meses, Caseros 2100, altos. v23

TAQUIGRAFIA COMERCIAL CONGRESo, 10 $ mes, en 2 meses diploma, Corrientes 2484. v19

TAQUIGRAFIA ARGENTINA, enseñanza por método Larrañe, Corrientes 1254; U. T. 3164, Libertad. v20

TENEDURIA DE LIBROS A 10 $ POR mes. Preparación rápida y práctica á contadores, cajeras, peritos. Academia Berlitz, Callao 384. v18

TENEDURIA DE LIBROS, AUXILIARES y cajeras, máq. de escribir Underwood y archivistas, dactilógrafos y corresponsales, taquigrafía, congreso y comercio, francés á varones y señoritas, enseño. Esmeralda 61. v23

PROFESIONALES PEDIDOS

APRENDIZ DE FARMACIA SE NECEsita, recomendado, Viernes 1929, B. al Norte. v14

AUXILIAR DE TENEDOR DE LIBROS que conozca balances y correspondencia, con buena letra, se necesita, por carta á F. P. Independencia 2877. v18

AUXILIAR TENEDOR DE LIBROS que sepa prácticas en correspondencia, sueldo $100 se necesita, dirigirse á posto restante W. B. 185.

ALUMNO DE 3er. AÑO DE LA ACADEmia de Bellas Artes desea aprender por la tarde dibujo lineal al lado de dibujante ó ingeniero, por carta, Alberti 165.

CORRESPONSAL ITALIANO QUE SEPA castellano, escriba bien á máquina, tenga buena letra y sepa algo de contabilidad, se necesita, dirigirse por carta dando referencias, á casilla correo 632, capital.

DEPENDIENTE 2do. PRACTICO DE farmacia, se precisa, Alto. Brown 801.

DIBUJANTE COPISTA PLANOS DE cloacas se necesita, Castro Barros 1223, de 7 á 8 a. m. y de 5 á 8 p. m. v13

DEPENDIENTE DE FARMACIA JOVEN y muy práctico, se precisa, tratar personalmente, 48 y 9, La Plata. v20

DEPENDIENTE DE FARMACIA, PIAzllano, joven y muy práctico, se necesita, dirigirse E. Perardi, farmacia Ausonia, Tucumán y Mitre, Rosario. v13

DEPENDIENTE IDONEO DE FARMAcia, muy competente y bien recomendado de nacionalidad argentina, se necesita para la provincia de Mendoza, buen sueldo á interesado en el negocio. Informes, droguería del Pueblo, Rivadavia 727.

FARMACEUTICO ITALIANO SIN REVAlidar ó dependiente idóneo recomendado se necesita en Colonia Alvear (Mendoza), para dirigir botiquín, escribir condiciones á Luis Menocchio, farmacia del Pueblo, C. Alvear (F. C. P. y O.) v26

INSTITUTRIZ INGLESA, QUE SEPA el francés y música, se necesita, con recomendaciones. Montes de Oca 1437. v19

INSTITUTRIZ INTERNA SE NECESITA, Sáenz Peña 1634, inútil presentarse si no posee perfectamente el castellano y francés. v20

MUSICO BOMBARDINO SE NECESITA, Piedras 1371.

MUSICOS DE BANDA COMPETENTES y waiteros necesito para romerías, D. Funes 1465. v20

MAESTRO COMPETENTE, PARA COLEgio católico, para el campo se necesita, tratar Azara 1439.

MAESTRA DIPLOMADA, PARA DAR clase á un niño de 9 años, se precisa, Convención 1848, Flores. v20

PIANISTA SE NECESITA PARA CINEmát. prác., también á domicilio, precios reducidos, director Prof. Wittmer, C. Pellegrini 317. v1mayo

INSTITUTO HUMBERTO I — Enseñanza primaria, comercial, ingresos, preparaciones especiales, idiomas y de adorno. Humberto I 1551 y Salta 1064, lujosas, alegrísimas, y espaciosas casas, con jardines, material de primer orden, trato esmerado y muchas comodidades para pupilos desde 50 $; visitese: U. T. 1904, B. Orden.

INSTITUTO MUSICAL FONTOVA — Callao 511 (sección central). Independencia 4709 (sección Sur), Rivadavia 6887 (sección Flores). El más importante y acreditado de la República. Enseñanza musical moderna. Clases diurnas y nocturnas. No hay vacaciones. Se remiten prospectos ilustrados gratis á quien lo solicite. La correspondencia dirijase al director-gerente, Callao 511, (sección central). v21

INSTITUTO CARLOS Ma. DE ALVEAR, Belgrano 1445. Incorporado al Colegio Nacional. Directores P. Domínguez Rivarola y Ernesto Arlé. Instalado en un espléndido local. Enseñanza primaria, secundaria y comercial. Preparación sólida del bachillerato, rindiéndose dos años en uno. Colegio Militar y Escuela Naval. Estas carreras estudiánse en un curso y sin necesidad de tener aprobado ningún año del Nacional. Grandes comodidades para pupilos, medio pupilos y externos. Los padres soliciten prospectos. v20

JOVEN RECIBIDO, PREPARA años DEL Nacional, ingreso y primer año para Dicisiete. Enseñanza familiar y práctica. Material escolar abundante. Precios módicos, dirigirse Blanco Encalada 5440. v30

LECCIONES DE FLAUTA, CLARINETE, acordeón y bandoleón por música, Méjico 3501. v28

MAESTRA NORMAL DA LECCIONES á domicilio, Cevallos 555. v19

MAESTRA FRANCESA, PARISIENSE, da lecciones de francés acento correcto, va á domicilio, Billinghurst 3453. v23

MAESTRA DE PIANO, PARA niñas DE corta edad, se ofrece, New York 3113, Villa Devoto. v19

MAESTRA ARGENTINA, DIPLOMADA, enseña castellano á extranjeros, prepara niños desde 1o hasta 6o grado. Se da pensión y piezas amuebladas á los primeros. Precio módico, Maipú 126, 2o. piso.

MME. BERTHA JARNEFELT DE Theleff... Profesora de dibujo y pintura, pintora en retratos al óleo, labores artísticas de sobrelinos en telares, Defensa 487. v20

NAVAL Y MILITAR, PREPARACION garantida y económica, Giral, Lima 287.

NAVAL, MILITAR, BRILLANTES EXAmenes,

OFICIOS DIVERSOS OFRECIDOS

MOZO DE BAR Y RESTAURANT MUY competente, ex comerciante del ramo, se ofrece, Mercurio, Taquarí 429. v18

MECANICO MEDIO OFICIAL EN BICICletas, se ofrece, japonés, Hernandarias 146. v16

MUCHACHO DE 13 años SE OFRECE, moza de almacén, ordenanza ó puesto de confianza, excelentes recomendaciones, A. G., Saavedra 969. v18

MOZO DE 18 años DE EDAD, CON alguna práctica en el ramo de almacén ó despacho de bebidas, se ofrece, tiene recomendaciones, tratar Rondeau 4303.

MAQUINISTAS, ARMADORES DE MAquinas agrícolas, se ofrecen para desgranadoras de maíz, tratar M. D., Heredia 430. v20

MUCHACHO DE 16 años SE OFRECE con buenos informes, práctico para despacho de bebidas ó lava copas para café. Defensa 809, dep. 18.

MUCHACHO de 14 años, SE OFRECE para escritorio lo ha hecho en casa de comercio en Barcelona, tiene informes, Salta 668. v18

MATRIMONIO español DESEA ENCONtrar criadero aves ó quinta para trabajarla, medias, Florencio Varela 168, Avellaneda.

MECANICO AJUSTADOR COMPETENte con certificados y recomendación se ofrece para ciudad ó campo, 25 de Mayo 487, B. C. v19

MAQUINISTA MECANICO, SE OFRECE para arar y para desgranadora de maíz, cualquier clase de máquina á vapor, motor, bomba centrífuga, etc., F. Ferrano, Lima 1656.

MAQUINISTA GASISTA A GAS POBre y maquinista foguista se ofrece para ciudad ó campaña, con certificados de competencia, Manuel Fernández, Hermejo 411. v21

MAQUINISTA Y ARMADOR DE MAQUInas agrícolas, se ofrece para desgranadora de maíz ó trilla de alfalfa, 8 años de prácticas, máquinas Case. Charcas 4219, L. Vurchi. v19

MATRIMONIO español SIN HIJOS SE ofrece; la señora como planchadora y costura ó trabajo análogo, el marido en electricista, sabe manejar y reparar automóvile, es operador de bilógrafo y conoce motores en general. Tiene aptitudes para encargado ó capataz, certificados á satisfacción para ciudad ó campaña, dirigirse á A. N., San Luis 2457.

OFICIAL CARPINTERO COMPETENTE y muy práctico se ofrece, Jujuy 593.

OFICIAL CARPINTERO COMPETENTE y muy práctico se ofrece, Lavalle 3040.

OFICIAL MEDIO PELUQUERO SE ofrece, Esmeralda 974.

OFICIAL PELUQUERO JOVEN, SE ofrece, Anchorena 575.

OFICIAL MEDIO PELUQUERO SE ofrece, Estados Unidos 2140.

OFICIAL PELUQUERO FORMAL SE ofrece, B. de Irigoyen 339.

OFICIAL PELUQUERO SE OFRECE, por mes, San Juan 1470. v19

OFICIAL MEDIO PELUQUERO ADElantado, se ofrece, Lima 796.

OFICIAL CONFITERO pastelero PARA trabajo fino ofrécese, poste restante correo central, Héctor B. v20

OFICIAL PELUQUERO COMPETENTE, se ofrece para sábado fijo, Progreso 1761. v20

OFICIAL PELUQUERO, COMPETENTE se ofrece por mes, Chile 1653, comedor.

OJO, OFICIAL PELUQUERO COMPEtente, se ofrece, español, Sáenz Peña 781.

OFICIAL PELUQUERO SE OFRECE, dirigirse á L. Franco, por carta, Cangallo 2095. v18

OFICIAL MEDIO SASTRE SE OFRECE, no se atienden cartas, inútil presentarse si no es sastrería, Palermo 309. v18

OFICIAL HOJALATERO SE OFRECE con recomendaciones, entiende de toda clase de caños, Bmé. Mitre 2649, L. S. v19

OFICIAL PELUQUERO COMPETENTE, joven, se ofrece para casa central y seria; tratar por carta ó personalmente, de 9 á 10, Billinghurst 2172. v19

OFICIAL PELUQUERO, español, BUENO, se ofrece para casa seria, ó como ayuda de cámara, en casa particular, dirigirse á Francisco Martín, Matheu 1006.

ORDENANZA SE OFRECE CON CARTA de ciudadanía de buena presencia, de 26 años edad, con certificados de establecimientos Nacionales, por carta solamente á A. T. Pedernera 518, Flores.

PARA CORTAR, PROBAR O DIRIGIR taller se ofrece señorita, Perú 1002.

PINTOR EMPAPELADOR SE OFRECE, Buines 1845. v19

PLANCHADORA MEDIO OFICIALA SE ofrece, Bmé. Mitre 3580, pieza 37.

PEON SE OFRECE PARA TODO trabajo, entiende de albañil, Buines 294.

PEON PRACTICO PARA LIMPIEZA O cocina, se ofrece, Corrientes 322.

PLANCHADORA MEDIO OFICIALA, española, se ofrece, Pedernera 518, Flores.

PINTOR DE LETRAS A PARTICULAres, se ofrece, Victoria 2526, Juan.

PEON ARMENIO SE OFRECE para todo trabajo, sabe leer y escribir, dirigirse por carta, San Salvador 864. v19

PINTORES DE CARRUAJES O AUTOmóviles se ofrecen para ciudad ó campaña, Mármol 339.

PEON DE FARMACIA PARA LA CAMpaña se ofrece, joven, bien práctico, Pozos 537.

PEON FUERTE DE 25 años SE ofrece para herrería, avisar á Aranz, almacén Laberinto, Banfield.

PEON JOVEN, español, SE OFRECE para casa introductora, con recomendaciones: dirigirse Sarandí 1282.

PEON vascoespañol SE OFRECE PARA cargar y descargar, sabe leer y escribir, Belgrano 1252. v18

PEON PRACTICO DESTAPADOR Y limpiador de cloacas, se ofrece por 80 y 90 á 100 $ mensuales, ocurrir por carta al señor José A. Rizo, Chacabuco 2428. v20

PEON SE OFRECE PARA ESTANCIA ó para tambo para la campaña ó ciudad ó peón de cocina práctico ó de patios, Lafuente 565, A. C.

PINTORES DE ARTISTAS DIPLOMAdos en París, se ofrecen para retratos y paisajes, por carta, Esmeralda 1040, J. Urquiza. v19

PEON JOVEN DE 18 años SE OFRECE para limpiar, lavar automóviles ó otro trabajo, sabe leer y escribir, por carta ó personalmente Pueyrredón 1978.

PEON HOMBRE FORMAL PARA limpieza de casa ó patios ó repartidor de cualquier artículo desde las 7 á las 12 m., Cangallo 2083. v19

PEON JOVEN SE OFRECE PARA limpieza, otros trabajos, en negocio ó casa de familia, sabe leer y escribir, tarjetas y telefonemillas de mañana, Corrientes 61). v19

PERSONA APTA PARA OCUPAR PUESTOS de importancia en fábrica de chocolate ó ramo similar, se ofrece sin pretensiones para el interior ó exterior, para datos A. M. C., Carlos Calvo 1747.

PEON DE ALTA ITALIA, VENECIANO, se ofrece para casa introductora ó almacén, sabe leer y escribir bien, también cocinero, por carta ó personalmente á Valentín Cessarolo, Arcos 2469, dep. 1, Belgrano.

PERSONA SE OFRECE PARA EL TRAbajo de casa importadora ó cualquiera otro ramo correspondiente, entiende de embalador, con certificado de 8 años de una misma casa y con garantías personales, dirigirse por carta, Bernardo de Irigoyen 76, F. Solar. v20

QUINTERO PRACTICO SE OFRECE, INformes Juan Mogas, Lavalle, Santa Rosa. v20

QUINTERO PRACTICO SE OFRECE con buenas recomendaciones; sabe algo de jardín y casero y limpieza; tiene la señora y una nena de pocos meses, dirigirse por carta ó personalmente á Adela Jiménez, Colombres 917, Lamas de Zamora (F. C. S.) v20

REPARTIDOR SE OFRECE PRACTICO en librería ó en cualquier reparto, también va de peón, Rivadavia 3266. v19

REPARTIDOR O DEPENDIENTE DE panadería se ofrece, con recomendaciones, Uruguay 69.

RELOJERO OFICIAL SE OFRECE, SIN pretensiones, compone fonógrafo, algo joyería, por carta B. Blanco, Jujuy 2083. v19

REPARTIDOR MUY práctico en cualquier artículo, especialidad en el de quesería (es quesero), se ofrece, con buenas recomendaciones de trabajo, S. Lorenzo, San Juan 774, dep. 2. v21

SE OFRECE MECANICO OFICIAL CAlle French 4465, Víctor Zoltz. v18

SE OFRECE MEDIO OFICIAL PELUquero, Méjico 1643, pieza 27.

SE OFRECE CARRERO PARA LA ciudad, Chile 1658. v19

SE OFRECE REPARTIDOR PANADERO competente, La Madrid 1740. v19

SE OFRECE PEON DE FARMACIA U otros trabajos livianos, Sarandí 937.

SE OFRECE OFICIAL POMPIER SAZón, Agüero 715.

SE OFRECE PEON FRANCES PARA todo trabajo, Marcoau, Heredia 480. v20

SE OFRECE CARPINTERO DE TODA clase de compostura, Alsina 2115. v20

SE OFRECE CARRERO con LIBRETA, por carta F. González, Moreno 1471. v19

SE OFRECE JOVEN ITALIANO, FORmal, para comercio, Arengreen 32. v19

SE OFRECE SONADOR DE TIMPANOS para orquesta ó banda, I. M., Almagro 676. v18

SEÑORITA SE OFRECE PARA ATENDER el teléfono; dirigirse por carta á P. N., Progreso 1127. v18

SE OFRECE PEON PARA CASA DE negocio ó cualquier trabajo, Venezuela 180. v18

SE OFRECE UNA señora DE TODA confianza para dirigir un taller de modas ó vendedora; por carta, French 3594. v18

OFICIOS DIVERSOS OFRECIDOS

SE OFRECE JOVEN español DE 19 años para almacén ó cualquier trabajo, calle Pringles 625. v18

SE OFRECE DEPENDIENTE DE ALmacén práctico con recomendaciones, calle Chile 302. v18

SE OFRECE PEON DE FARMACIA práctico, con buenas recomendaciones, J. Posada, Gral. Paz 2239. v18

SE OFRECE MUCHACHO español PARA almacén, sabe un poco de todo, de 17 años, Rondeau 3044. v18

SE OFRECE OFICIAL COLOCADOR DE puertas y ventanas, dirigirse por carta, para ciudad ó campo, Rivadavia 12415.

SE OFRECE CHAUFFEUR PARA TAXImetro ó casa particular, con libreta y certificados, tiene 22 años. Defensa 544.

SE OFRECE MUCHACHO DE 22 años para ayudante de ffambrería, Santa Fe 1433, pieza 5. v19

SE OFRECE PEON PARA CUALQUIER trabajo, hombre honrado, General Urquiza 466.

SE OFRECE FOGUISTA ENGRASADOR, dirigirse por carta ó personalmente, Castro 1752. v20

SE OFRECE QUINTERO JARDINERO para la capital por día, español, de 37 años, tratar Méjico 945.

SE OFRECE REPARTIDOR DE PANAdería, competente y con recomendaciones, Patagones 2272, parque Patricios.

SE OFRECE SASTRE COMO AYUDANte cortador ó oficial cortador, con recomendaciones, Rioja 426, A. F.

SE OFRECE JOVEN DECENTE DE 19 años para cualquier trabajo, sabe leer y escribir, C. Calvo 577.

SE OFRECE HORNERO, PRACTICO para confitería y pastelería ó fábrica de bizcochos, Cuenca 317, Flores.

Señorita PRACTICA EN DACTILOGRAfía y trabajo escritorio, se ofrece sin pretensiones, escribir C. C., Perú 850. v19

SE OFRECE BUEN OFICIAL PLOMMero y soldador para pompas fúnebres ó cajonería, Serlo Avenida La Plata 1371. v20

SE OFRECE PARA ALGUN TRABAJO decente hombre casado, 37 años, italiano, habla francés, español y bastante inglés. Escribir N. M., Cerrito 1376. v20

SE OFRECE HERRERO Y CARPINTERO competente para arreglar cualquier clase de molino, para la campaña ó ciudad Paseo de Julio 423. v19

SE OFRECE HOMBRE CRIOLLO Y DE confianza, para cualquier trabajo, en la capital ó campo, dirigirse Paseo de Julio 530.

Señorita CON BUENAS REFERENCIAS, escribo correctamente á mano y á máquina ofrécese para escritorio ó casa mayorista, Venezuela 562. v18

SE OFRECE CAPATAZ DE albañiles competente en todo el trabajo perteneciente al ramo, Santa Magdalena 324, B. Herrero. v19

SE OFRECE UN BUEN RECUADRADOR y decorador, capaz de atender como capataz, hombre muy formal, con referencias, por carta, Ceretti 3086, Villa Urquiza.

SE OFRECE JOVEN español DE 22 años para almacén ó cualquier trabajo, buena presencia, por carta á D. M., Bartolomé Mitre 746. v20

SE OFRECE JOVEN español DE 22 años para almacén ó cualquier trabajo, buena presencia, por carta á D. M., Bmé. Mitre 746. v20

SE OFRECE UN PEON PARA QUINTA O para cualquier trabajo, San Juan 3752, pieza 8, dirigirse por carta á Giuseppe Aluta. v19

Señorita DE 17 años SIN PRETENSIOnes, para máquina Underwood, con buena ortografía se ofrece, Escribir Pichincha 1154.

Señorita DE FAMILIA DECENTE SE ofrece para coser en casa de familia sabiendo bordar y vainillar, por mes, M. M., Almagro 145. v19

SE OFRECE VENDEDORA PARA quesería y mantequería muy competente en el ramo, recomendaciones á satisfacción, calle Pinchincha 105. v19

SE OFRECE HOMBRE FORMAL, ARgentino, práctico para el manejo y el tráfico para casa particular ó de repartidor, por carta ó personalmente, Pichincha 1469, Miguel Lozano. v19

SE OFRECE HOMBRE FORMAL CON documentos policiales de primer orden, para sereno ó cualquier otro trabajo, dirigirse á Eduardo Echavarría, Dolores 46, Floresta. v19

SE OFRECE UN MUCHACHO DE 17 años, español, para taller ó fábrica, con buenas recomendaciones, dirigirse por carta ó personalmente á Angel Alvarez, Ituzaingó 279, Barracas.

SE OFRECE JOVEN español CASADO, para cualquier trabajo, sabe leer y escribir y de almacén, con recomendación, por carta á L. A., Quesada 2165, Belgrano.

SE OFRECE VASCO español, MAQUInista, habilitado para vapor chico de 40 caballos de fuerza, ó para fogonero de cualquier clase de caldera ó ayudante hevero con buenos certificados, dirigirse por carta ó personalmente á Juan Badiola, Cayena 457, Cabalito. v19

TORNERO MEDIO OFICIAL SE OFREce, japonés, Hernandarias 246. v20

TIPOGRAFO español, ARMADOR COMpetente se ofrece, Suriniento 971, departamento 3.

TIPOGRAFO COMERCIAL, LINTERO Y compaginador, se ofrece para la ciudad ó campaña, dirigirse á M. L. S., Carlos Pellegrini 857.

TIPOGRAFO ESPECIAL DE COMERCIAlos, persona seria y competente, para dirigir un taller muy práctico para recibir pedidos, se ofrece, sin pretensiones; dirigirse á S. D., Florida 709.

VENDEDORA SE OFRECE BUENOS inFormes, conoce varias ramos, Ayacucho No. 60.

VENDEDOR SERIO Y PRACTICO EN el ramo de tejidos se ofrece con inmejorables certificados y referencias, por carta á F. R. Rodríguez, Cangallo 3754. v19

VIDRIERISTA PRACTICO, EX EMPLEAdo de la casa Gath y Chaves, se ofrece de día y noche para vidrieras, exposiciones y adorno de salones para recepciones, Enrique S. Salomayor, Moreno 1091. v19

SERVICIO DOMESTICO PEDIDO

AMA DE LECHE SE NECESITA PARA criar en su casa, Cabrera 869.

AMA SE PRECISA CON LECHE DE 6 á 12 meses, Darregueira 2369. v20

AMA JOVEN ROBUSTA, BUENA leche, casa inglesa necesita, 140 $, Junín 277.

AMA SE PRECISA CON LECHE DE 1 á 2 meses, por mes ó por día, Perú 751, dept. F, 5o piso. v19

COCINERA QUE SEPA SU OBLIGACION con cama, se precisa, Córdoba 742. v18

COCINERA Y OTROS QUEHACERES SE necesita, Montevideo 959. v18

COCINERA ARGENTINA SE PRECISA, Corrientes 886. v18

CHICA PARA niñera SE PRECISA, Fray Cayetano 51, Flores. v18

COCINERA SIN CAMA SE NECESITA, con recomendaciones, Callao 1153.

COCINERA CON CAMA SE PRECISA, con recomendaciones, Paso 41.

COCINERA CON CAMA, SE NECESITA, Esmeralda 246.

COCINERA Y MUCAMA SE NECESITA, Soler 3319. v19

COCINERA FORMAL, ITALIANA, SE necesita, Alsina 2788.

COCINERA CON CAMA SE NECESITA, para cocina sencilla, Laprida 974. v19

COCINERA CON CAMA SE NECESITA, Salta 1246.

COCINERA SE NECESITA, MISIONES 817.

COCINERA SE PRECISA, SE PREFIEre argentina, Santa Fe 2653.

COCINERA SE NECESITA, VALENTIN Gomez 3638.

COCINERA CON CAMA SE NECESITA, B. Mitre 4182, altos. v19

COCINERA ALGO PRACTICA NECESIto, Rivera 165.

COCINERA O COCINERO Y PEONCITO preciso para fonda, Bmé. Mitre 2256.

COCINERA QUE SEPA SU OBLIGAcion se precisa, Cangallo 3927. v19

COCINERA SE NECESITA, AV. DE MAyo 1270, piso 2o., 10 a. m.

COCINERA SE NECESITA BUENA, dirigirse Alsina 764.

COCINERA CON CAMA, SE NECESITA sueldo 40 $, Hotel España, sección C. v19

COCINERA PARA EL CAMPO A 1 HOra de tren, necesito, Pichincha 109. v19

COCINERA CON CAMA SE PRECISA para la cocina y demás quehaceres de alguna, Rivadavia 4661. v18

CUIDADORA PARA acompañar A UNA enferma á Europa, se necesita, French 2528, entre Azcuénaga y Larrea. v19

COCINERA SE NECESITA PARA CASA de pensión, sin pretensiones, Pueyrredón 194. v18

COCINERA DE PROFESION CON CAMA y buenas recomendaciones, se precisa, Arenales 2o1, dep. 11 12 m. v18

COCINERA PARA CORTA FAMILIA, SE necesita, inútil presentarse sin referencias, Yerbal 2831. v18

COCINERA DE PROFESION, DEL PAIS ó italiana, con recomendaciones, se necesita, Santa Fe 2558. v18

COCINERA BUENA, LIMPIA Y RECOmendada, se necesita, Montes de Oca 1427. v19

COCINERA PRACTICA CON BUENAS recomendaciones, sin cama se necesita, Bustamante 1761, se paga buen sueldo.

COCINERA PARA CORTA FAMILIA SE necesita, Zabala 1001 esq. 3 de Febrero, Belgrano.

COCINERA SE NECESITA PARA COCIna sencilla y otros quehaceres, se prefiere recién venida, Billinghurst 951.

COCINERA JOVEN Y OTROS QUEHACEres, con buenos informes, para corta familia, se necesita, Manuela 478, entre Anchorena y Hermejo. v19

SERVICIO DOMESTICO PEDIDO

COCINERA QUE SEPA SU OBLIGACION se precisa, corta familia alemana, Alberti 450.

COCINERA Y OTROS pequeños QUEHAceres, preciso, Av. Buenos Aires 230, Lanús.

COCINERA SE PRECISA CON RECOmendaciones sin cama, sueldo 40 $, Libertad 174, piso 1o. v19

CHICO SE PRECISA PARA LIMPIAR patio, sueldo 15 $, tratar de 8 á 10, Santa Fe 3940.

COCINERA, CON RECOMENDACIONES, se necesita, Santa Fe 3889, después de las 10.

COCINERA SE NECESITA QUE SEPA cumplir con su obligación, tratar de 9 a. m, adelante, Pampa 2536, Belgrano.

COCINERA CON CAMA Y RECOMENdación se precisa, tratar de 8 á 9 a. m., Independencia 1355.

COCINERA BUENA, ARGENTINA O italiana, se necesita, av. de Mayo 1082, 1o. piso, derecha. v20

COCINERA QUE PLANCHE ROPA LIsa, con cama, se precisa, Ascuénaga 1140.

COCINERA Y OTROS QUEHACERES SE necesita con cama, sueldo 40 $, Mombrillar 167, Flores.

COCINERA FORMAL SE NECESITA para la cocina y algunos quehaceres de casa, Cabildo 1700, Belgrano.

COCINERA SOLA, PARA COCINA Y DEmás quehaceres de corta familia, viaje pago, Chiclana y Ramella, Bernal (F. C. S.) v20

COCINERA QUE SEPA SU OBLIGACION y que sea aseada y formal, con recomendaciones se necesita en la calle Camichuelo 231 (chalet Villa Isabel), Caballito. v19

FLORESTA, RIVADAVIA 5624, SE PREcisa sirvienta.

GOBERNANTA PARA PROVINCIA, persona sola se precisa instruída, de modales señoriles, joven, buena presencia. Escribir á Roquedo, Maipú 450. v19

LAVANDERA PRACTICA PARA RESTaurant, se precisa, Defensa 125.

LAVANDERA POR DIA SE NECESITA, Pueyrredón 2447.

LAVANDERA SE PRECISA, 2 DIAS por semana, calle San Juan 920.

LAVANDERA BUENA PARA TALLER de planchado, necesito, Chacabuco 1236.

LAVANDERA SE PRECISA PARA CAsa de familia, Olleros 2026, Belgrano.

LAVANDERA PRECISO POR MES PARA restaurant, Entre Ríos 1077. v19

LAVANDERA SE PRECISA 2 DIAS POR semana, B. Mitre 1934, de 2 á 4. v19

LAVANDERA BUENA PARA LAVAR en casa se precisa, Cangallo 3937. v19

LAVANDERA PARA CASA DE CORTA familia un día por semana se precisa, Bustamante 1762. v19

LAVANDERA PLANCHADORA, SE NEcesita, con recomendaciones, ocurrir de 1 p. m., en adelante, Larrea 1374. v20

MUCHACHA DE 14 á 15 años SIN CAma preciso, Venezuela 2079. v18

MUCHACHO DE 9 A 12 años SE PRECIsa, Urquiza 458. v18

MUCHACHA PARA SERVICIO, SE NEcesita, Pueyrredón 1227. v18

MUCHACHA SE NECESITA de 12 á 14 años, Patricios 1990, Barracas. v19

MUCAMA SE NECESITA, Independencia 853, Tratar de 9 adelante. v18

MUJER FORMAL PARA TODO SERVIcio preciso, Rivadavia 3955. v18

MUCHACHA DE 14 años SE NECESITA, W. Villafañe 1437. v19

MUCHACHA SE NECESITA PARA CORta familia, Vidal 2661. v18

MUCHACHA DE 15 A 16 años PARA mucama se precisa, Andes 994. v18

MUCHACHA DE 15 A 18 años PARA niñera se necesita, San José 1683.

MUCHACHA DE 11 A 12 años PARA poca limpieza, se precisa, R. Peña 472.

MUCAMA QUE SEPA PLANCHAR SE precisa, Carlos Calvo 1231, 1er. piso.

MUCHACHA PARA SERVICIO DE MAtrimonio solo se necesita, Callao 591.

MUCHACHA PARA CUIDAR UNA NENA se necesita, Corrientes 1811.

MUCAMA SE NECESITA CON BUENAS recomendaciones, Av. de Mayo 1420.

MUCHACHA SE NECESITA PARA MAtrimonio, buen sueldo, Colombres 350.

MUCHACHA SE NECESITA, BRASIL 871.

MUCHACHA DE 15 A 16 años SE NECEsita, Tucuarí 652.

MUCAMA QUE SEPA PLANCHAR, con cama se necesita, Covallos 1470. v19

MUCHACHA NECESITO PARA CORTA familia, San José 903. v19

MUCHACHA DE 13 A 14 años, SE NEcesita, San Juan 3133. v19

MUCHACHA PARA MATRIMONIO SOlo, se necesita, Aguilar 2134, Belgrano.

MUCHACHO PARA LIMPIEZA Y MANdados, Carlos Pellegrini 623. v19

MUCHACHA DE 15 años SE NECESITA para matrimonio, tratar, Piedras 475.

MUCAMA QUE SEPA PLANCHAR, SE necesita, Esmeralda 246.

MUCHACHA DE 14 años, SE PRECISA para niñera, Chacabuco 1155.

MUCHACHO SE PRECISA, PARA PEON de cocina, Paseo Colón 521.

MUCAMA BUENA SE PRECISA, EN Flores, Bacacay 2383.

MUCAMA DE COMEDOR SE NECESITA Junín 1098, sueldo 40 $. v19

MUCAMA SE NECESITA PARA MUY corta familia, Canning 2804.

MUCHACHA DE 13 A 15 años SE NEcesita, Monteviar 283, Flores.

MUCAMA CON RECOMENDACION precisamos, Tacuarí 877, se 8 en adelante.

MUCHACHA SE NECESITA de 12 á 14 años, Patricios 1990, Barracas. v19

MUCAMA SE NECESITA, Independencia 853, Tratar de 9 adelante. v18

MUJER FORMAL PARA TODO SERVIcio preciso, Rivadavia 3955. v18

MUCHACHA DE 14 años SE NECESITA, W. Villafañe 1437. v19

MUCHACHA SE NECESITA PARA CORta familia, Vidal 2661. v18

MUCHACHA DE 15 A 16 años PARA mucama se precisa, Andes 994. v18

MUCHACHA DE 15 A 18 años PARA niñera se necesita, San José 1683.

MUCHACHA DE 11 A 12 años PARA poca limpieza, se precisa, R. Peña 472.

MUCAMA QUE SEPA PLANCHAR SE precisa, Carlos Calvo 1231, 1er. piso.

MUCHACHA PARA SERVICIO DE MAtrimonio solo se necesita, Callao 591.

MUCHACHA PARA CUIDAR UNA NENA se necesita, Corrientes 1811.

MUCAMA SE NECESITA CON BUENAS recomendaciones, Av. de Mayo 1420.

MUCHACHA SE NECESITA PARA MAtrimonio, buen sueldo, Colombres 350.

MUCHACHA SE NECESITA, BRASIL 871.

MUCHACHA DE 15 A 16 años SE NECEsita, Tucuarí 652.

MUCAMA QUE SEPA PLANCHAR, con cama se necesita, Covallos 1470. v19

MUCHACHA NECESITO PARA CORTA familia, San José 903. v19

MUCHACHA DE 13 A 13 años, SE NEcesita, San Juan 3133. v19

MUCHACHA PARA MATRIMONIO SOlo, se necesita, Aguilar 2134, Belgrano.

MUCHACHO PARA LIMPIEZA Y MANdados, Carlos Pellegrini 623. v19

MUCHACHA DE 15 años SE NECESITA para matrimonio, tratar, Piedras 475.

MUCAMA QUE SEPA PLANCHAR, SE necesita, Esmeralda 246.

MUCHACHA DE 14 años, SE PRECISA para niñera, Chacabuco 1155.

MUCHACHO SE PRECISA, PARA PEON de cocina, Paseo Colón 521.

MUCAMA BUENA SE PRECISA, EN Flores, Bacacay 2383.

MUCAMA DE COMEDOR SE NECESITA Junín 1098, sueldo 40 $. v19

MUCAMA SE NECESITA PARA MUY corta familia, Canning 2804.

MUCHACHA DE 13 A 15 años SE NEcesita, Monteviar 283, Flores.

MUCAMA CON RECOMENDACION precisamos, Tacuarí 877, se 8 en adelante.

MUCHACHA PARA SERVICIO, SE NEcesita, Pueyrredón 1227. v18

SERVICIO DOMESTICO OFRECIDO

COCINERA SE OFRECE, DE 8 a. m. a 2 p. m., Santa Rosalía 1147. v19

COCINERA JOVEN SE OFRECE, Gorriti 218. v18

COCINERA SE OFRECE A MATRIMONIO o corta familia, de 9 40 a 4 45, Peña 835.

COCINERA ARGENTINA SE OFRECE, Patagones 1981. v19

COCINERA FORMAL SE OFRECE, con recomendaciones, Alsina 2650.

COCINERA SE OFRECE RECOMENDADA, Artes 1945.

COCINERA SE OFRECE, HIJA DEL país, para corta familia, Alvarez 1448.

COCINERA SE OFRECE PARA COCINA sencilla, Montevideo 1080.

COCINERA SE OFRECE CON NENA DE 2 años, sin pretensiones, Gorriti 676. v18

COCINERA VASCO española SE OFRECE sabe su obligación, Av. Alvear 1711. v20

COCINERA SE OFRECE, CON RECOmendaciones, dirigirse á Peña 416. v19

COCINERA ARGENTINA SE OFRECE, se desea plaza para el marido, Guayaquil 534. v19

COCINERA CON CAMA Y RECOMENdaciones se ofrece, Obligado 2748, Belgrano.

COCINERA SE OFRECE CON UN MUchacho de 14 años, con recomendaciones, tratar médico 1141.

COCINERO PARA COLEGIO O CASA de pensión, muy práctico y bien recomendado, se ofrece, Perú 916. v19

COCINERA Y MUCAMA SE OFRECEN, con buenas recomendaciones, Andes 1049 p. 10. v19

CHICLANA 3052, SE OFRECE UNA SIRvienta para corta familia, para todo trabajo.

COCINERA ARGENTINA SE OFRECE para la cocina y cstirar ropa, para la ciudad ó estancia, Esmeralda 568.

COCINERA ITALIANA, SE OFRECE para corta familia, con cama, Yatay 6..3, Caballito.

COCINERA FORMAL SE OFRECE, CON hija de 13 años, para corta familia, recomendada, Bermejo 356. v19

COCINERA QUE SABE SU OBLIGACIÓN y recomendada se ofrece, sin cama, sueldo 50 $, Salguero 1520. v20

COCINERA SE OFRECE PARA COCINA sencilla con recomendaciones, Aguirre 98. v19

COCINERA SE OFRECE CON RECOmendaciones, para corta familia, Perú 985. v19

COCINERA FRANCESA SE OFRECE, sería y repasada, sin cama, sabe planchar ropa fina y para familia, Paraguay 944.

COCINERA SE OFRECE, ARGENTINA, sin cama, recomendada, sabe su deber, Jujuy 420. v19

COCINERA BUENA Y OTROS QUEHAcores, sin cama, se ofrece, Güemes 3829. v20

COCINERA ARGENTINA, RECOMENdada, se ofrece con retiro, Méjico 1460, piesa 16.

COCINERA SIN CAMA SE OFRECE, competente, con recomendaciones, Viamonte 1040, piesa 9. v19

COCINERA ARGENTINA SE OFRECE para corta familia, ocurrir Talcahuano 1316, v19

COCINERA SE OFRECE PARA NEGOcio ó quehaceres de familia sencilla, Larmiento 338. v18

COCINERA DE PROFESION SE OFREce con niña de 5 años, con retiro, Montevideo 935. v19

COCINERA, COMPETENTE Y MUCAMA de adentro, se ofrece juntas ó separadas, Carlos Calvo 1261. v18

COCINERO CRIOLLO SE OFRECE, SIN pretensión, competente, M. B., Fumatina 86. v18.

COCINERA SE OFRECE ASEADA y con muy buenas recomendaciones, Sgo. del Estero 220. v18

COCINERO FRANCES CON RECOMENdación, se ofrece para casa de familia, por carta, Paraguay 944, E. B. v18

COCINERA ITALIANA DE PROFESION, con buenas recomendación se ofrece, para distinguida familia, Corrientes 1420. v19

COCINERA SE OFRECE PARA COCINA sencilla, con una hija de 16 años, para pequeños quehaceres, Vidt 834, Palermo. v19

COCINERA ITALIANA SE OFRECE con una hija de 17 años, para mucama ó niñera, con buenos informes, Cangallo 1011. v19

COCINERA Y MUCAMA SE OFRECEN de buena presencia, juntas ó separadas dirigirse por carta ó personalmente, Moreno 1486. v20

COCINERA Y MUCHACHA DE 16 años se ofrece para ayudar á los quehaceres de casa, con recomendaciones, Cabo Cabo 1199.

COCINERO PASTELERO, CON PRACTIca europea, se ofrece para hotel restaurant ó casa de familia con buena recomendación, 25 de Mayo 447. v20

COCINERA SE OFRECE PARA CORTA familia, con una niña de 11 años, que va al colegio, sueldo $ 40; ocurrir Cambana 824, Flores. v18

COCINERO SE OFRECE PARA COCINA sencilla ó para un trabajo liviano en casa de negocio, sin pretensiones, Cangallo 1111. v18

COCINERA PARA COCINA SENCILLA y otros pequeños quehaceres, para corta familia, se ofrece, es argentina, habla francés, Báez 159. v18

COCINERA FRANCESA, DE PROFEsión, se ofrece para buena familia, sabe bien su obligación, tiene recomendación, cocina fina y variada, sueldo 50 $, el mercado, Venezuela 1284. v18

COCINERA, señora AUSTRIACA, de edad, aseada y de toda confianza, se ofrece para cocina sencilla de corta familia, Barcala 49, cortado, entre Rioja y General Urquiza, altura al 3000, por San Juan. v18

COCINERO DE PROFESION, REPOSTEro, italiano, se ofrece, buenas recomendaciones, casa familia, hombre formal, sin pretensiones ó casa de negocio, ciudad ó campo, Alsina 617.

COCINERA JOVEN SE OFRECE CON una niña de 18 meses, exige poco sueldo, en cambio de plaza y comida, á su marido, tienen buenas recomendaciones, Independencia 1347.

DOS MUCAMAS DE COMEDOR DE adentro se ofrecen con 4 años de servicio, con recomendaciones, Berutti 488. v19

DOS MUCAMAS españolas SE OFRECEN, recomendadas, saben su obligación, Moreno 850, piesa 7. v19

DAMA DE compañía PORTUGUESA SE ofrece á familia distinguida sabiendo bien el piano labores y corte da muy buenas informes M. L. Moreno 3892. v20

ESpañol RECIEN VENIDO, 25 años, CON buenas recomendaciones, formal, ofrécese para portero ó medio mucamo de hotel, sabiendo su obligación, dirigirse por carta ó personalmente, Moreno 1636. v19

ESpañol BIEN RECOMENDADO, CON certificado inmejorable y práctico, se ofrece para portero de casa de familia ó cargo análogo, por carta ó personalmente Montevideo 17, corsetería. v19

HOMBRE RECOMENDADO SE OFRECE para todo trabajo, sabe cocinar, sueldo 35 $, Chile 852, piesa 26.

HOMBRE SE OFRECE PARA UNA CAsa de familia, va al campo, poco sueldo y buen trato, Entre Ríos 372.

HIJA DEL PAIS, MUJER SERIA, SE ofrece para todo servicio, entiende algo de cocina para matrimonio sin hijos; tratar Belgrano 2930, depto. núm. 3.

HOMBRE FORMAL SABE LEER Y ESCribir, se ofrece para portero, con buenos informes y certificados, sabe montar; dirigirse á d. M. A., Rioja 449, depto. v18

HOMBRE SOLO, español, de 35 años, bien instruído y de toda confianza se ofrece para acompañar á personas mayores, tiene quien responda de su conducta, por parte á Ramira R. Hernández, Chacabuco 354.

HOMBRE JOVEN español CON CERTIFIcados de buena conducta y buena recomendación de 12 años en una misma casa, se ofrece para portero de consultorio, casa particular ó casa de departamentos, Santa Fe 2293.

JOVEN DE 22 años SE OFRECE PARA todo trabajo, San Juan 1870.

JOVEN ALEMANA SE OFRECE, AMA de llaves, con buenas recomendaciones, para la campaña, Charcas 3856. v19

JOVEN español 33 años de edad, con 6 años de idoneidad se ofrece para todo trabajo, Viamonte 1035.

JOVEN DE 18 años DE EDAD SE ofrece para mucamo, tiene recomendaciones, Rondeau 3302.

JOVEN DE 18 años EDAD, SE OFRECE para mucamo ó casa de negocio, sabe leer, escribir y algunas cuentas, Garay 1345.

JOVEN española CON BUENAS RECOmendaciones se ofrece de mucama para casa de familia, tratar Medrano 837.

JOVEN ITALIANO, HABLA español, SE ofrece como mozo en casa particular, Rossi Giuseppe, Montevideo 57.

JOVEN español DE 18 años, SE OFREce para peón de cocina particular ó portero, calle Méjico 1520, Piñero. v19

JOVEN español de 17 años, SE OFREce para mucamo ó peón de cocina, dirigirse por carta ó personalmente, Gelly 171, José García. v18

JOVEN CASADO SE OFRECE PARA portero ó cualquier trabajo personalmente ó por carta á R. B. N., Parana 744, departamento 32.

JOVEN español DE 18 años, SE OFRECE al servicio de oficina para portero ó limpieza y cuidado de escritorios, buenas referencias, por carta ó personalmente, Paraguay 414, p. alto, fte.

JOVEN español DE 24 años DE EDAD, de familia distinguida y buena educación se ofrece de cámara ó ayudante, solo ó matrimonio, Thouard 1, Belgrano. v19

JOVEN SE OFRECE PARA PORTERO, con buenos informes, Cangallo 1161. v20

JOVEN ESPAÑOL, DE 18 AÑOS, SE OFRece para portero ó cualquier trabajo, Cangallo 1161. v20

JOVEN ESPAÑOL

SERVICIO DOMESTICO OFRECIDO

SE OFRECE UNA SIRVIENTA PARA cocina y demás quehaceres, de buena presencia, con recomendaciones, Australia 1145. v20

Señora VIUDA DE ALTA ITALIA PARA matrimonio ó personas mayores, se ofrece, quiere buen trato. Treinta y Tres 536.

SE DESEA COLOCAR MUCAMA DE adentro, práctica, con buenas recomendaciones, dirigirse Ayacucho esq. Charcas, almacén ó Pasaje San Sebastian 431, Caballito.

SIRVIENTA ARGENTINA SE OFRECE, sabe cocinar y planchar, para matrimonio ó corta familia, dándole pieza al matrimonio ó sin él, para tratar personalmente, Castro Barros 1681.

SE OFRECE UN MUCHACHO DE 17 años español, para todo trabajo, con recomendaciones, dirigirse por carta ó personalmente, Alejandro Rodriguez, Iluzaingó 279, Barracas.

Señorita SERIA Y EDUCADA QUE PUEde ofrecer toda clase de garantías y referencias se ofrece para casa de buena familia, con aptitudes para quehaceres de casa, costura ó puesto de confianza, tratar M. V. Pasco 480.

UN señor español RECIEN VENIDO que sabe leer, escribir y algo de cuentas, con muy buenas informes y bien documentado, desea entrar de mucamo en una casa de familia de buena reputación, sin pretensiones, dirigirse en San Martín, Las Piedras 83 al 87, Cooperativa Telefónica núm. 9 (F. C. C. A.) v20

VALET DE CHAMBRE SE OFRECE para señor solo, habla francés, dirigirse á L. M., Cangallo 988.

VALET DE CHAMBRE, SE OFRECE para señor solo, habla francés, dirigirse á M. A., Cangallo 988.

VIUDA SOLA, FORMAL PARA LOS quehaceres de casa, entiende de costura, se ofrece, Bragado 6039, Nuevos Mataderos.

LICITACIONES

BILLARES — INTRODUCTORES Y FAbricantes, llámase á licitación de 20 billares se necesitan para un café de lujo para entregar en Julio, dirigirse por escrito, gerencia Gran Biógrafo Lavalle, calle Lavalle 921. v21

COMPAÑIA GENERAL DE FERROCArriles en la provincia de Buenos Aires.—Se llama á licitación para la construcción de una estación de cargas located en La Plata. Los interesados podrán consultar los planos, pliego de condiciones y especificaciones y demás documentos en la oficina del ingeniero-jefe de vía y obras, Avenida Vélez Sarsfield esquina Suárez, de 8 á 11.30 a. m. y de 3 á 5.30 p. m. á partir del 17 hasta el 25 de Marzo á las 5.30 p. m. Las propuestas deberán ser firmadas y traer indicación de domicilio en esta capital federal. Se recibirán en la secretaría de la dirección general, estación Buenos Aires, Avenida Vélez Sársfield esquina Suárez, bajo sobre cerrado y lacrado que deberá mencionar claramente de qué propuesta se trata, hasta el 25 de marzo del corriente á las 2.30 p. m., día en que serán abiertas á las 3 p. m. v21

COMPAÑIA GENERAL DE FERROCArriles en la provincia de Buenos Aires.—Se llama á licitación para la construcción de tres tinglados de 40 por 16 m. en las estaciones Asamblea, Comodoro Py y Cañada Rica y uno de 60 por 18 metros en la estación Fauzón. Los interesados podrán consultar los planos y pliegos de condiciones y especificaciones y demás documentos en la oficina del ingeniero-jefe de vía y obras, Avenida Vélez Sarsfield esquina Suárez, de 8 á 11.30 a. m. y de 3 á 5.30 p. m. á partir del 17 de Marzo hasta el 25 de Marzo á las 5.30 p. m. Las propuestas deberán ser firmadas y traer indicación de domicilio en esta capital federal. Se recibirán en la secretaría de la dirección general, estación Buenos Aires, Avenida Vélez Sársfield esquina Suárez, bajo sobre cerrado y lacrado que deberá mencionar claramente de qué propuesta se trata, hasta el 25 de Marzo del corriente á las 2.30 p. m., día en que serán abiertos á las 3 p. m. v21

COMPAÑIA GENERAL DE FERROCArriles en la provincia de Buenos Aires.—Se llama á licitación para las obras de arte suplementarias á ejecutar en la línea á General Villegas. Los interesados podrán consultar los planos, pliegos de condiciones y especificaciones y demás documentos en la oficina del ingeniero-jefe de vía y obras, Avenida Vélez Sársfield esquina Suárez, de 8 á 11.30 a. m. y de 3 á 5.30 p. m. á partir del 17 de Marzo hasta el 25 de Marzo á las 5.30 p. m. Las propuestas deberán ser firmadas y traer indicación de domicilio en esta capital federal. Se recibirán en la secretaría de la dirección general, estación Buenos Aires, Avenida Vélez Sársfield esquina Suárez, bajo sobre cerrado y lacrado que deberá mencionar claramente de qué propuesta se trata, hasta el 25 de Marzo del corriente á las 2.30 p. m., día en que serán abiertos á las 3 p. m. v21

MUNICIPALIDAD DE LA PLATA—CONcurso para la provisión de una máquina trituradora de residuos. Se recibirán propuestas hasta las 4 p. m. del día 31 del corriente, pudiendo los interesados consultar en esta secretaría el pliego de condiciones.—La Plata, Marzo 13 de 1913.—Hermiliano Benavides, secretario. v31

MINISTERIO DE AGRICULTURA. Dirección General de Ganadería.—Llámase á licitación pública por el término de quince días, para la provisión de carnes destinados á la alimentación de los animales del lazareto Cuarentenario y embarcadero de exportación del puerto de la capital durante el año 1913. Las propuestas se presentarán á la Dirección General de Ganadería, Rivadavia 87, donde puede consultarse el pliego de condiciones en papel sellado de cinco pesos m|n, cerradas y acompañadas de un recibo de depósito en el Banco de la Nación por quinientos pesos m|n, el día 23 del corriente á las 2 p. m. y serán abiertas en presencia de los interesados que concurran, por el escribano mayor de gobierno.—Buenos Aires, Marzo 14 de 1913. v28

SOCIEDAD ITALIANA DE S. M. "Cavour", Coronel Salvadores 761, Barracas al Norte.—Llámase á concurso para presentación de planos y proyectos sobre nuevas edificaciones en la propiedad social. El pliego de condiciones es visible en la secretaría, los días hábiles de 9 a. m. á 4 p. m. Término útil para el concurso, hasta el 26 de Marzo corr. á las 3 p. m.—Juan Fracassi, gerente. v19

EDICTOS JUDICIALES

EDICTO JUDICIAL: POR MANDATO del señor juez federal de la capital de la nación, doctor Emilio Villafañe, se cita, llama y emplaza por el término de 15 días, á don Moisés del Campo, para que comparezca á tomar la intervención que le corresponde en el juicio que le ha promovido don Enrique Garrido por cobro de pesos, bajo apercibimiento de que trascurrido ese plazo se le tendrá por rebelde y se seguirá el juicio al señor defensor de pobres y ausentes del tribunal. Buenos Aires, Marzo 13 de 1913. Rafael A. Leguizamón, secretario. v30

EDICTO JUDICIAL—POR DISPOSICION del señor juez de primera instancia en lo civil de la capital federal, doctor Baltasar S. Beltrán, se cita, llama y emplaza por el término de treinta días á contar desde la primera publicación del presente, á todos los que se consideren con derecho á los bienes dejados por fallecimiento de don José Gregorio Pérez Martínez, ya sea como herederos ó acreedores, para que, dentro de dicho término, comparezcan por ante su juzgado y secretaría que suscribe, á deducir sus acciones en forma, bajo apercibimiento de lo que hubiere lugar por derecho.—Buenos Aires, 8 de Marzo de 1913. —José E. Cirio, secretario. v3a

BANCOS Y COMPAÑIAS ANONIMAS

AMERICA, Compañía ARGENTINA DE Seguros—De acuerdo á lo dispuesto por el art. 25 de los estatutos, se convoca á los señores accionistas á la asamblea general que tendrá lugar el día 31 del corriente á las 2.30 p. m. en las oficinas de la compañía, calle San Martín 322, para tratar y resolver sobre la memoria del directorio correspondiente al vigésimosexto ejercicio anual, proceder á la elección del síndico y suplente y á la de dos directores en reemplazo de los señores don Tomás Ambrosetti y don Francisco Méndez Gonçalves, así como también aprobar el nombramiento del director don Francisco C. Bustamante hecho por el directorio en reemplazo de don Francisco Bustamante (fallecido). Los señores accionistas depositarán sus acciones en la Dirección General hasta el día anterior á la fecha de la asamblea. — Buenos Aires, Marzo 12 de 1913—Josué Moreno, director general; Alfredo V. Fernández, sub-director. v31

BANCO POPULAR ESPAÑOL—SAN MARtín núm. 76 al 84. Buenos Aires. Sucursales en la capital: Caseros 2985, Belgrano 3078, Rivera 564. Sucursales en la provincia de Buenos Aires: General Paz, Bolívar, Quilmes, Gerli, Belgrano, Estallo de la Cruz, Navarro, Trenque Lauquen, General Villegas, Carmen de Areco, Lobería, Zárate, Bahía Blanca, Saavedra y Chivilcoy. Gira á la vista y á plazos sobre todos los pueblos de España, Francia é Italia y sobre todas las ciudades del resto de Europa. Abre cuentas corrientes. Recibe depósitos á plazo fijo y en Caja de Ahorros. Cobros en comisión por cuenta de terceros. Horas de oficina, de 10 a. m. á 3 p. m., todos los días hábiles.—Buenos Aires, Febrero de 1913—Maximino Ruiz Díaz, director-gerente.

BANCO ANGLO-SUDAMERICANO LIMItado, con el cual queda incorporado el London Bank of México and South America, Ltd.—78 Reconquista 78.

Capital autorizado		$ 5.000.000
Capital suscripto.	$ 4.500.000	
Capital no emitido	" 500.000	
Capital emitido y abonado	" 1.650.000	
Capital emitido (en curso de ser abonado)	" 600.000	$ 2.250.000
Fondo de reserva. Al cual se agregará la prima sobre 120.000 acciones nuevas á emitirse	$ 1.140.000	
	$ 360.000	$ 1.500.000
A integrar sobre las acciones		$ 2.250.000
Responsabilidad total para los accionistas		$ 5.000.000

BANCO ALEMAN TRANSATLANTICO.—Oficina principal en Buenos Aires, calle B. Mitre y Reconquista. Sucursales urbanas: núm. 1, Callao esquina Corrientes; número 2, Santa Fe esquina Larrea; número 3, B. de Irigoyen 1553. Sucursales en Mendoza, Rosario de Santa Fe, Tucumán, Uruguay, Chile, Arica, Brasil (Sao Paulo y Santos), Perú, Bolivia, España.

PAGA

Por depósitos en cuenta corriente oro. . . . . Sin interés
Id papel hasta $ 200.000 m|n. . 1 %
A plazo fijo hasta 20.000 $ oro 6 $ 50.000 m|n., por dos meses. . . . . 3 ½ %
Por tres meses. . . . . 4 %
Por seis meses. . . . . 4 ½ %
En Caja de Ahorros cuando no desde $ 10 á $ 20.000. . . . 4 %
se retiren dentro de 60 días

C. Lindgenfelder, gerente.

BANCO DE LA NACION ARGENTINA — Fundado en 1891.—Casa central: Buenos Aires, calles Rivadavia 363 al 399, Reconquista números 15 al 25.

Capital.	m|n $	125.000.000.—
Fondo de reserva. . . .	oro "	18.245.407.11
Fondo de previsión. . .	m|n $	8.500.000.—

Sucursales y agencias en la capital: Belgrano, Cabildo 1900, esquina Sucre; Hoca del Riachuelo, Almirante Brown 1101; Flores, Rivadavia 7000, esquina Federmera, con agencia en los Nuevos Mataderos; General Urquiza, Triunvirato esquina Monroe; número 1, Montes de Oca 1699, esquina California 1101; núm. 2, Entre Ríos 1201, esquina San Juan 1802; núm. 3 Corrientes 1399, esquina Gallo 401; núm. 4, Bernardo de Irigoyen 320; núm. 5, Rivadavia 2825; núm. 6, Santa Fe 2138; núm. 7, Caseros 2929, Parque Patricios; núm. 8, Triunvirato 734; núm. 9, Santa Fe 4254, Plaza Italia; núm. 10, Boedo 883; núm. 11, Aduana de la Capital; Oficina de cambio, en el hotel de Inmigrantes, dársena Norte. Oficina de depósitos judiciales en el Palacio de Justicia.

TASA DE INTERES

El Banco cobra al año:

Por adelantos en cuenta corriente.	7 1|2 %
Por descuentos de pagarés de comercio y letras de pago integro, hasta 6 meses de plazo.	Convencional
Por descuentos de letras con amortización.	7 %

ABONA

Por depósitos en cuenta corriente de particulares. . .	1 %
Por id id á plazo fijo de 90 días.	4 %
	3 1|2 %
Por depósitos á plazo fijo de 180 días ó más. . . .	4 %
Por depósitos en caja de ahorros hasta 20.000 $ después de 60 días. . . .	4 %

El Banco tiene establecido sucursales y agentes en las principales ciudades y pueblos de la República.

El Banco de la Nación Argentina vende letras de cambio sobre Alemania, Austria-Hungría, Inglaterra, Francia, España, Italia, Suecia, Noruega, Rusia, Portugal, Finlandia, Bélgica, Holanda, Suiza, Turquía, Servia, Rumania, Grecia, Bulgaria, Asia, Africa, Oceanía, Estados Unidos de Norte América, Canadá, Chile, Bolivia, Brasil y Repúblicas Oriental del Uruguay y Paraguay, etc., etc.—Julián J. Solveyra, gerente. v21

BANCO DE LA PROVINCIA DE BUEnos Aires.

Capital autorizado.	$	125.000.000.—
Id emitido	"	50.000.000.—
Id emitido de la sección crédito hipotecario .	"	25.000.000.— 75.000.000.—
Id realizado .	"	49.144.145.—
Id realizado de la sección crédito hipotecario .	"	7.500.000.— 56.644.145.—
Fondo de reserva .	"	3.584.950.41
Id de reserva de la sección crédito hipotecario	"	39.566.26 3.624.516.67

Casa matriz: La Plata, Avenida Independencia 726.

Casa en Buenos Aires: San Martín 133 al 149.

Sucursales: Adolfo Alsina, Alberti, Avellaneda, Azul, Bahía Blanca, Baradero, Bartolomé Mitre, Bolívar, Bragado, Campana, Carlos Casares, Carmen de Areco, Chacabuco, Chascomús, Chivilcoy, Colón, Cañuelas, Coronel Dorrego, Carlos Tejedor, Dolores, Florencio Varela, General La Madrid, General Pinto, General Sarmiento (San Miguel), General Viamonte (Los Toldos), General Alvear, Guaminí, Juárez, Junín, Las Flores, Las Lincoln, Lobería, Lomas de Zamora, Magdalena, Maipú, Mar del Plata, Mercedes, Morón, Nuevo de Julio, Olavarría, Pehuajó, Pellegrini, Pergamino, Quilmes, Rauch, Saavedra, Saladillo, Salto, San Andrés de Giles, San Antonio de Areco, San Isidro, San Martín, San Nicolás, Tandil, Tres Arroyos, 25 de Mayo.

CORRESPONSALES—En las localidades de la provincia de Buenos Aires, donde no existen sucursales y en los principales puntos del interior de la República (provincias y territorios nacionales) y en las más importantes plazas comerciales del exterior.

OPERACIONES — Descuenta pagarés, hace préstamos con garantía de valores. Préstamos con letras amortizables y cauciones. Abre cuentas corrientes y recibe depósitos á premio y á plazo fijo. Con libranza y con letras. Se encarga de la cobranza de documentos, cupones y dividendos, remitiendo su importe á la residencia de los interesados.

Da cartas de crédito y giros telegráficos á la vista y á plazos, sobre las principales ciudades de Europa, Estados Unidos, Canadá, México, Centro América, Chile, Perú, Paraguay y Estado Oriental.

Gira sobre todos los pueblos de Italia y Francia, que tengan oficina postal y sobre todos los puntos de España.

El Banco se ocupa en general de toda clase de operaciones bancarias. Custodia, compra y venta de títulos y valores, etc. Paga cupones de la deuda pública y premios de la Caja Popular de Ahorros, cuyos títulos canjea.

SECCION DE CREDITO HIPOTECARIO —Hace préstamos sobre inmuebles ubicados en la provincia de Buenos Aires, urbanos y rurales y con la primera hipoteca. Los préstamos son á corto ó largo plazo, con amortización ó sin ella, en moneda de oro sellado ó de curso legal ó en bonos hipotecarios. Las solicitudes pueden ser presentadas en cualquiera de sus casas sucursales, donde podrán ser pagados los respectivos servicios periódicos y cobrados los cupones de la renta que devenguen los bonos.

ADMINISTRACION DE PROPIEDADES —Se encarga de cobrar cuotas de terrenos, alquileres, arrendamientos, hipotecas y los intereses que éstas devenguen, remitiendo los fondos á la residencia de los propietarios.

PASAJES DE LLAMADA — El Banco vende en sus principales casas y en las sucursales, pasajes de llamadas de los puertos europeos y del Brasil, y también de ida y vuelta, por cuenta de las siguientes compañías: Navigazione Generale Italiana, Hamburgo Sud Americana, Amérika Line, Lloyd Italiano, Lloyd Sabaudo, Trasatlántica de Barcelona, Pinillos Izquierdo y Cía., Lamport y Holt, Chargeurs Reunis, La Ligure Brasiliana, Lloyd Norte Alemán, Mala Real Inglesa, Messageries Maritimes, Société Générale de Transportes Maritimes, Nelson Line, La Veloce, Austro-Americana, Prince Line.

ABONA ANUAL

Depósitos en cuenta corriente moneda nacional y oro sellado	1 %
En Caja de Ahorros hasta 10.000 pesos m|n después de 60 días	4 %
Con libreta á 90 días, renovables.	
hasta 20.000 $.	4 %
Depósitos á plazo fijo de 30 días	2 %
Id id id de 60 días.	3 %
Id id id de 90 días.	3 ½ %
Mayor plazo.	Conven.
En cuenta corriente m|n y oro sellado	8 %

Buenos Aires, Febrero 12 de 1913.—Virginio Maffei, gerente.

SOCIEDAD DE AHORRO MUTUO LA Bola de Nieve.—Se previene á los señores accionistas, que la 2a. cuota sobre las acciones suscriptas en Diciembre 31 próx., deberán ser pagadas hasta el 31 del mes corriente. Buenos Aires, 15 de Marzo de 1913. v17

SOCIEDAD DE AHORRO MUTUO LA Bola de Nieve, Cangallo esquina 25 de Mayo—Por resolución del directorio se convoca á los señores accionistas á la asamblea general ordinaria para el día 31 de Marzo del corriente, á las 4 p. m. en el local de la sociedad, calle Cangallo 301, para tratar la siguiente orden del día: 1o. Lectura y consideración de la memoria y balance correspondiente al ejercicio vencido el 31 de Diciembre último. 2o. Distribución de utilidades. 3o. Elección de tres directores titulares, 1 director suplente, síndico y suplente de síndico. 4o. Designación de dos accionistas para aprobar y firmar el acta de la asamblea.—Nota: Los señores accionistas deberán depositar sus acciones ó recibo de depósito en las oficinas de la sociedad, hasta tres días antes del designado para efectuar la asamblea, á fin de retirar la tarjeta de entrada.—El secretario.—Buenos Aires, Marzo 6 de 1913. v31

COMPAÑIA GENERAL DE FOSFOROS—De acuerdo con lo que dispone el artículo 26 de los Estatutos, el Directorio de la Compañía convoca á los señores accionistas á asamblea general ordinaria, para tratar la siguiente

ORDEN DEL DIA

1o.—Memoria del Directorio, balance general, dividendo, activo é informe del síndico;
2o.—Elección de tres directores por dos años;
3o.—Elección del síndico y suplente y
4o.—Designación de dos accionistas para aprobar y firmar el acta de la misma asamblea.

La asamblea se celebrará en el local de la administración, calle Lima 259, el día 26 de Marzo de 1913, á las 3 p. m. Se recuerda á los señores accionistas que para tener derecho de asistencia y voto, deberán depositar sus acciones en la administración, hasta el 23 del corriente, como lo prescribe el artículo 31 de los Estatutos.

Se previene también á los señores accionistas que desde hoy 5 de Marzo, se procederá al canje de las acciones antiguas por las nuevas, emitidas de acuerdo con la resolución tomada por la asamblea general ordinaria, celebrada el 24 de Abril de 1912 y que por lo tanto serán las acciones nuevas las que quedarán en depósito á los efectos de la próxima asamblea.—Buenos Aires, Marzo 5 de 1913.—El secretario.

NAVEGACION

R. M. S. P., Compañía MALA REAL INglesa. Servicio rápido. Vapores postales entre Buenos Aires, Brasil, San Vicente, Lisboa, Vigo, Cherburgo y Southampton.

El vapor DANUBE saldrá el 21 de Marzo, oficinas, Reconquista 264.

VAPOR "VAUBAN", LA REVISION DE las mercaderías de este vapor se verificará los días 18 y 19 del corriente, en el dique 4, sección 7a., de 9.30 á 10.30 a. m., debiendo los interesados presentar sus facturas originales á la misma y hacer toda reclamación en el término de 48 horas, por lo contrario no se pagarán las fallas.—La Mala Real Inglesa, Reconquista 264. v13

VAPOR "MERCURIO"—ESTE COMODO y lujoso vapor de los señores Duhnkrack Neilen y Cía., su capitán don Julio Caffarello, saldrá de la Boca, frente al resguardo el día 20 del corriente á las 8 a. m. con destino á Asunción y escala conduciendo carga, encomiendas y pasajeros á precios reducidos. Por informes, etc., dirigirse á su agente señor Amadeo F. Núñez, 25 de Mayo 173. v20

LA PRENSA

Buenos Aires, Marzo 18 de 1913

EL REGIMEN ARANCELARIO ARGENTINO

La reforma de los aforos

La Unión Industrial Argentina ha dirigido una solicitud al Congreso, pidiendo sea sancionado el proyecto de ley de 1911 creando una junta para la reforma de los aforos de la tarifa de avalúos.

La reforma es necesaria y urgente. Nuestra tarifa de aduana es anticuada; está llena de errores, de anacronismos, de confusión y de diferencias de todo género. Rige hace siete años. En este tiempo la industria universal ha creado muchos artículos nuevos que no están comprendidos en la casilla de las valoraciones. Actualmente se aforan por analogía, más ó menos acertada, 1.125 artículos. Y, pasan de este número los que, por no estar clasificados en ninguna forma, se aforan según el valor fijado en las facturas presentadas por los importadores. Así, pues, una gran parte de las mercancías que llegan á nuestros puertos, no está comprendida en la tarifa de aduana.

Por otra parte, los aforos ya establecidos como representación del valor, adolecen, en muchos casos, de manifiesta inexactitud: unas veces son excesivamente altos, otras muy bajos; casi nunca representan el verdadero valor del artículo, como determina la ley general, valor real que sirve de guía para establecer el gravamen fiscal.

Basta algunos ejemplos para demostrar hasta qué punto estos asertos encarnan la verdad. El ácido fosfórico tiene una protección (exceso de aforo), de 300 por ciento; la aspirina, 316 por ciento; el tiool, 525 por ciento; las repisas, 1.100 por ciento; el éter, 4.400 por ciento!! Algunos tejidos de punto, especialmente los de trama burda, que son los que usa el pueblo, tienen también un aforo excesivo, con el fin de proteger industrias embrionarias que sólo bajo las alas del favor arancelario pueden existir.

La tarifa de avalúos es la base de la renta aduanera y del equilibrio en la corriente comercial. Influye igualmente de modo decisivo, en el bienestar y en el malestar del pueblo. Aforos altos, vida cara y acaso también disminución de la renta.

En la encuesta celebrada el año pasado por LA PRENSA, entre industriales y comerciantes, sobre la reforma de la tarifa, se notaron dos tendencias: la de los industriales afiliados al proteccionismo, que aquí, como en todas partes, pretenden convertir el arancel en arma de monopolio; y la de los comerciantes, partidarios de reducir, á prudentes términos, el régimen protector, á fin de evitar que los excesos del favor aduanero restrinjan el comercio de importación.

Pero ambos grupos coincidían en la necesidad de reformar la tarifa, haciéndola más clara, más científica, purgándola de los muchos errores que contiene y dando á las clasificaciones mayor amplitud y más precisión.

Si el Congreso resuelve favorablemente la petición de la Unión Industrial Argentina, se formará la junta de aforos. Ahora bien: ¿se cuenta con personal apto para trazar una tarifa científica, bien clasificada, en la cual estén definidos con precisión todos los productos que han creado últimamente la industria y la ciencia?

La guerra arancelaria en que se hallan envueltos los pueblos europeos, con excepción de Inglaterra, ha determinado que los gobiernos afinen de modo extraordinario su técnica arancelaria. Las tarifas son fiel reflejo de la mutua hostilidad de los gobiernos y de las aparentemente suaves desavenencias de las cancillerías. Muchas veces la sutileza clasificadora de un aforo sirve para burlar, en gran parte, las solemnes convenciones de un tratado comercial.

Entre todas las tarifas de aduana que rigen en Europa, la de Alemania es la más perfecta, la más científica, la mejor clasificada. Al compararla con la francesa ó con la italiana, se observa que tiene doble número de partidas ó de aforos, lo cual demuestra, sin necesidad de otra prueba, que sus clasificaciones se han trazado con más minuciosidad y con mayor rigor científico. Esta superior técnica arancelaria por parte de los alemanes, les ha permitido excluir algunos artículos de los efectos del tratado de Francfort, como ha demostrado Novaro en varios estudios publicados en "La Depeche", con motivo de la última reforma arancelaria francesa.

La junta de aforos argentina, caso de que se forme, podría resolver el problema, por lo que toca á las clasificaciones, adoptando las de la tarifa alemana. Obsérvese que no proponemos implantar aquí aquella tarifa, estableciendo sus mismos derechos. Lo que debe tomarse de ella es su elemento científico, su tecnicismo clasificador, que no ha de ser superado por nuestra futura junta de aforos. Las clasificaciones pueden ser las mismas y el derecho distinto.

Otro punto ha de tener en cuenta la junta de aforos al trazar la nueva tarifa argentina. El arma aduanera, el arancel tiene en todas las naciones europeas gran elasticidad. Cuenta dos columnas; una es la tarifa mínima, otra es la máxima: cada artículo tiene dos aforos: uno alto, otro bajo. Estos dos aforos sirven para entablar, cuando es necesario, lo que se llama guerra de tarifas. Al mal trato se responde con el mal trato, es decir, con el aforo alto. La primera columna, el aforo más bajo, sirve para celebrar tratados de comercio, ofreciendo ventajas á la nación que las dispense iguales á nuestros productos.

La tarifa argentina es unitaria, no tiene más que una sola columna, un aforo igualitario, aplicado del mismo modo á los productos de la industria de Inglaterra, donde nuestras materias tienen entrada libre, que á Austria ó Alemania que oponen barrera infranqueable á nuestras carnes.

La tarifa de aforos dobles, altos y bajos, nos serviría para operar mercantilmente en la misma forma en que seamos agredidos. Aquellos países que rechazaran nuestros productos, ó tomaran medidas violentas é intempestivas de cualquier género que hirieses nuestros intereses, sufrirían la aplicación del aforo alto en sus mercancías de exportación.

Los efectos se sienten en seguida. Los exportadores que sufren el régimen del aforo alto se encargan de colaborar en las gestiones del buen trato respecto al país que defienda sus productos por el medio indicado. El juego de los dobles aforos facilita la celebración de convenios comerciales. Con un aforo se muestra la puerta relativamente abierta; con el otro se muestra el cerrojo. Casi toda la política internacional gira hoy en el viejo continente alrededor de los derechos arancelarios. En ellos radica la base de los tratados entre las potencias.

Desprovistas las relaciones internacionales de los móviles idealistas y líricos de otros tiempos, sólo queda hoy como lazo de unión entre los Estados las conveniencias positivas, los valores comerciales.

Una tarifa bien hecha, científica, que responda á las necesidades nacionales, da una gran superioridad en las luchas económicas que tienen entabladas todos los países.

Una minuciosa y acertada clasificación de las materias es requisito indispensable para trazar la tarifa de aduana. Y en tal sentido—volvemos á repetirlo—es un poco difícil superar el tecnicismo de los alemanes. Así, pues, lo mejor, lo más breve y acertado sería adoptar el método clasificador por ellos implantado.

LA PAZ DE LOS SEXOS

CRISIS FEMINISTA INGLESA

EL SIMBOLO DEL VOTO

Falsa tesis de Stuart Mill

(Especial para LA PRENSA)

Londres, Febrero de 1913.

I

Tornemos á la región del buen sentido. Para explicarnos la violencia del movimiento sufragista en Inglaterra construíamos días pasados la hipótesis de la lucha de sexos, como hecho eterno de las humanas sociedades, y tratábamos de interpretar el movimiento feminista como un ideal de paz sexual que de lograrse, ora mediante la igualdad política de los sexos, ora por la abolición de la cultura masculina y la sumisión del sexo varonil se llegaría á una nueva forma del matriarcado.

No vamos á renunciar ahora á esta hipótesis de la lucha de sexos. Hay fenómenos hondos, como el del amor-pasión y la eterna disputa de todos los hogares entre una visión política y racional del mundo, que generalmente expresa el hombre, y otra visión sentimental y doméstica, que comunmente formula la mujer, que tal vez no podrían explicarse sin esta otra hipótesis de la lucha de sexos, que acaso serviría igualmente para construir una interpretación erótica de la historia, no menos legítima que la interpretación económica ó la filosófica ó la militar ó la religiosa, ó la geográfica, ó la etnográfica ó la mística. Probablemente está ya en vías de ser lanzada al mundo científico esta interpretación erótica de la historia. La escuela vienesa de Freud es una interpretación erótica de la psiquis humana. La última obra de Warner Sombart "Lujo y Capitalismo" es una interpretación erótica de la historia económica.

Pero junto á la hipótesis de la lucha de sexos, vamos á plantear la de la paz sexual, la de la armónica cooperación de mujeres y hombres en las sociedades humanas. Supongamos que los hombres y las mujeres han sido generalmente camaradas y que no ha habido, salvo momentos excepcionales, ni subyugación de las mujeres por parte de los hombres, ni de los hombres por parte de las mujeres. Acaso estas palabras rebasen nuestro pensamiento. No basta con que la lucha de los sexos, con sus vencedores y vencidos, se haya visto acompañada generalmente de la conciencia de una obra común y de cierta igualdad de rango y dignidad, que no es incompatible con la diferencia de los sexos. Nos contentamos con la hipótesis de un compañerismo entre hombres y mujeres, como el que reina entre los trabajadores de un mismo oficio, escritores ó militares ó obreros ó industriales, que no está reñido con su rivalidad.

Antes de aceptar esta hipótesis del compañerismo de los sexos nos hemos de percatar de su importancia. La Biblia del feminismo es la obra de Stuard Mill "The Subjection of Women" (la sumisión ó esclavitud de las mujeres). La hipótesis central de Mill es la de que las mujeres son esclavas. Partamos nosotros de la hipótesis opuesta. No neguemos que ha habido mujeres subyugadas á hombres, ni hombres subyugados á mujeres. El propio Mill no pertenece tanto á los subyugadores como á los subyugados, si fué tan grande como dicen las feministas, la influencia que ejerció sobre su espíritu su prolongada amistad con Mrs. Taylor. Supongamos que hombres y mujeres han sido normalmente camaradas y que este compañerismo es factor importante en la regulación de las funciones sociales de los sexos y en las normas de la vida familiar. Veamos si el supuesto es compatible con la actual crisis feminista en Inglaterra.

Pero no nos basta con que sea compatible. El supuesto del compañerismo normal de los sexos ha de servir también para explicarnos la crisis que atraviesa la sociedad inglesa. Repare el lector que nos aventuramos en una empresa paradójica. Partimos de la negación radical del problema feminista y tratamos de averiguar si esta negación radical nos explica la aparición de ese mismo problema en un momento de la historia y en un punto determinado del planeta.

II

Tengamos bien presente que la crisis inglesa no consiste tanto en la cuestión estricta del sufragio femenino cuanto en la violencia fanática con que se pide y con que se niega.

El sufragio parlamentario lo han pedido y alcanzando las mujeres en otros países, sin que el asunto llegara nunca á perturbar el orden político. Ni en Noruega, ni en Finlandia, ni en Australia, ni en Nueva Zelanda, ni en los Estados norteamericanos de las estepas centrales, donde se ha concedido el sufragio parlamentario á las mujeres, hubo necesidad de apelar á luchas violentas para conquistar el voto femenino. Unas cuantas mujeres lo pidieron, y los hombres lo otorgaron sin la menor dificultad. Hasta ha habido Estado, como el de Utah, en donde los hombres, los mormones polígamos, se anticiparon espontáneamente á toda demanda femenina. Tampoco origina luchas el asunto en esa gran mayoría de países donde las mujeres no han pensado aún en reclamar el voto ó en que son muy contadas las mujeres que lo reclaman. Hasta puede predecirse que tampoco habría lucha si se les ocurriese reclamarlo, porque entonces los hombres se lo concederían de buena voluntad. La crisis inglesa no consiste en que no voten las mujeres, ni en que haya muchas que pidan el voto, sino en que lo pidan y no lo obtengan, en que junto á las sufragistas, se haya producido el fenómeno del fanatismo sufragista se vea envuelto en una antipatía popular profunda y vigorosa.

Este es el hecho de Inglaterra. Las mujeres tienen el voto parlamentario en Finlandia, en Noruega en Australia, en Nueva Zelanda y en los Estados norteamericanos de Wyoming, Utah, Washington Colorado é Idaho y lo han alcanzado sin esfuerzo. ¿Qué quiere decir esto? Sencillamente que los hombres y las mujeres de esos países eran y son excelentes camaradas. Unos cuantos hombres ó unas cuantas mujeres pidieron el sufragio femenino y los demás lo concedieron sin esfuerzo, como cosa de poca importancia. Hasta la hora de la concesión era costumbre y ley que los hombres votaren, pero no votaban solamente para obtener privilegios masculinos sino para el mayor bien de todos, hombres y mujeres, como también era costumbre, aunque no ley, que las mujeres hiciesen la cocina, no solamente para ellas, sino también para los hombres. Pero desde el momento en que se dijo que las mujeres debían votar, los hombres se alinearon á ello sin gran dificultad. No hubo cuestión porque no podía haberla. Hombres y mujeres eran camaradas. El hombre ejercía su poder político tanto en favor de la mujer como en el propio. Y desde el momento en que la mujer tuvo el capricho de disfrutarlo personalmente, el hombre accedió gustoso á una demanda que no podía alterar el hecho central del compañerismo de los sexos.

Lo propio ocurriría en cualquier otro país donde las mujeres pidieran el voto. Los españoles ó hispano-americanos tenemos fama en el mundo de encerrar á nuestras mujeres en las casas como si fueran odaliscas. Pero si algún día nos pidieran nuestras mujeres, nuestras madres y nuestras hermanas el sufragio con alguna insistencia, no creo que nos resistiríamos durante largo tiempo. Incluso aquéllos que pensasen que convenía más al mundo que la función política se encomendase al hombre para que la mujer pudiese consagrar mejor sus energías á la función doméstica, se harían este razonamiento: "Después de todo si las mujeres quieren ser electoras, yo no soy quién para impedírselo. Me parece que mi mujer no sabe gran cosa de los partidos políticos, pero tampoco sabe mi criado. Me parece que á las mujeres no les conviene meterse en política, pero yo no tengo derecho á imponer mi convencimiento y prefiero que se convenzan ellas por sí mismas". Pero tampoco habría cuestión.

Tampoco habría cuestión en Inglaterra, si la demanda del sufragio femenino la hicieran las mujeres que viven en contacto inmediato con los electores. Los ingleses no negarían el voto á las mujeres si se lo pidieran las de su casa. Pero no se lo piden, por regla general, las de su casa. Se lo piden sobre todo las mujeres que no tienen marido; las "independientes", las "emancipadas", las que no son sus camaradas. Y quienes le excitan á negárselo son precisamente las esposas y las hermanas y las madres.

Ello se vió claramente cuando el socialista feminista Mr. Lansbury tuvo la ocurrencia de dimitir su acta de diputado por el distrito londinense de Bow-and-Bromley para someter á sus electores la cuestión única del sufragio femenino.

El distrito se vió invadido por centenares de oradoras sufragistas. Estas oradoras hicieron que las mujeres de los obreros tuvieran que confrontarse con el nuevo tipo de mujer que ha producido el sufragismo. Los obreros del distrito simpatizaban con Mr. Lansbury. Pero las mujeres, en cambio, les obligaron á votar en favor del candidato antisufragista, por antipatía hacia las sufragistas. El voto de la mujer era sólo un símbolo. Pero lo que el voto simbolizaba en labios de aquellas sufragistas, la independencia de la mujer, era profundamente odioso á las mujeres del distrito y Mr. Lansbury fué lamentablemente derrotado.

III

Hemos llegado al hueso del asunto. La independencia económica de la mujer, es odiosa á las más de las mujeres, si se entiende por independencia de la mujer el que ésta se busque la vida trabajando á jornal en las industrias. Esta independencia da la mujer es, en realidad, la más triste de las esclavitudes. Las más de las mujeres han preferido, prefieren y preferirán siempre, atender á su marido y á sus hijos que trabajar en un taller. Las más de las mujeres no quieren, de ningún modo semejante emancipación. Lo que quieren las más de las mujeres es hallar un marido que las emancipe de la industria. Son contadas las obreras que no se casarían inmediatamente con un hombre que pudiera sacarlas del taller ó de la oficina. La emancipación de la mujer es el desastre

propios nos habían precedido. No hay en la ley nueva, sino un punto realmente débil. Es el párrafo que autoriza á los tribunales ante los cuales se presentan procesos sobre investigación de paternidad, á condenar inmediatamente y sin sumario nuevo, al demandante convicto de mala fe, y á condenarlo duramente: cinco años de prisión y diez años de interdicto de residencia.

Es cierto que conviene dictar penas severas contra todos los empresarios de "chantage". Pero había hasta ahora un grande, un magnífico principio de legislación y de moral en nuestras leyes y es que ningún detenido debía ser considerado como culpable, mientras la condena judicial no hubiera intervenido contra él, y es también que ninguna condena podía intervenir sin que él detenido fuera notificado de la acusación y oído para su defensa.

La ley nueva viola este principio, porque esta ley, sujeta á modificaciones y cambios, desde hace treinta años, fué—después—de—la—elaboración del Senado, vuelta á tratar por alguna comisión de la Cámara y después votada aprisa una mañana en su texto nuevo.

No había allí sino una veintena de diputados. Pero desesperando de la posibilidad de conseguir los votos de sus amigos porque el voto individual no es exigido y es un error, los veinte votaron como trescientos y la ley salió con un vicio de forma en la última deliberación del Senado. Removería, era exponerse quizás todavía á un aplazamiento hasta las calendas griegas.

El señor Briand, ministro de Justicia, propuso aceptarla tal como estaba. Así quedaría sancionado el principio sin esperar más. En cuanto á la aplicación, una circular ministerial pondría orden, prescribiendo á los procuradores generales no requerir jamás condena en caso de mala fe del demandante, sin que éste fuera citado y oído. La circular ha aparecido.

Pero es no menos lamentable que la ley no haya sido bien hecha desde el principio. Se hubiera tenido tiempo de rehacerla, y perfeccionarla, según parece, en esa preparación treintenaria.

Sea lo que fuere, su promulgación era necesaria, en interés de la familia misma, base y sostén de la sociedad. La familia es, según la frase de Bourget, la célula social; todo debe referirse á ella. Pero también es preciso entenderse sobre el modo de crearla y protegerla. Cuanto más se la quiere, más cuidado se tiene de su limpieza moral, y menos se la defiende con crueldades é injusticias.

Hasta ahora, el egoísmo y el orgullo que manejan el mundo, absolvían como insignificantes pecadillos los más crueles pecados de juventud. El hombre "casadero", porque en Francia no hay ese admirable matrimonio joven de la Argentina, era el que había hecho locuras en su juventud. Y, como lo observa claramente Emilio de Saint Auban, esas locuras, originan la creciente multitud de los que Henry Bataille ha llamado "los hijos del amor", con ese nombre popular que se da á los bastardos y que subraya tan tristemente la distancia que hay, con demasiada frecuencia, del amante al hogar.

La ley nueva no es una panacea. Al menos, con la ayuda de los tribunales (si la circular Briand se aplica), aliviará algunas angustias. Influirá sobre las costumbres, refrenándolas algún tanto, y despertando también el sentimiento adormecido de las responsabilidades.

Sigios de egoísmo y de iniquidad no se borran en un día. De todos modos el alba de mañana se levanta más clara.

—

La segunda ley de que yo hablaba al principio de esta correspondencia, se refiere á otras preocupaciones. Aunque es de orden material, no deja de ser, en estos tiempos turbados por un sordo ruido de armas, un angustioso problema.

La Cámara ha pasado dos semanas discutiéndola, con toda la amplitud requerida.

Se trataba, por la votación de la ley de cuadros, de dotar á nuestra infantería de un número de oficiales suficiente para mandar, con las unidades del ejército activo, las unidades correspondientes de la reserva. Cada uno de nuestros 173 regimientos de infantería da, en efecto, nacimiento á 173 regimientos paralelos de la reserva.

Esta ley era necesaria y por lo tanto ha sido votada sin dificultad. Pero, por confesión de todos, no constituye, en efecto, sino un expediente, porque deja inutilizadas á siete clases de reserva, es decir, más de setecientos mil hombres, que en caso de guerra se amontonarían en los depósitos, sin jefes para mandarlos, ó casi sin jefes.

¿Faltan, pues, los jefes? ¡No!

Abundan jóvenes y jefes, en industrias y técnicos. Harían, sin ninguna duda, por poco que se ocuparan en instruirlos excelentes oficiales. Pero reina en las esferas militares un estado de ánimo opuesto. Sólo son considerados como buenos oficiales los de la activa. Se desconfía del paisano: concepción antediluviana, hoy en que la vida moderna, que es una guerra económica cotidiana, templa y moldea las energías.

Además, tendrán que llamar un día ú otro á esas buenas voluntades, sin empleo. Se necesitará, aunque no lo piensen los celadores del ejército, de oficio, llegar resueltamente á la nación armada.

La despoblación de Francia en frente de la superpoblación alemana, es un hecho. Sólo poniendo todo un pueblo de pie, por un inmenso reclutamiento regional y una preparación militar continuada (gimnasia desde la infancia), encontrando en ese mismo pueblo cuadros que instruirán el ejército activo, convertido sobre todo en ejército escuela, se podrá resistir victoriosamente á la masa de primera y segunda línea alemana.

Un admirable discurso de Juan Jaurés, fustigando la deserción como una aberración y una cobardía, ha demostrado con evidencia estas verdades que serán las de mañana.

Pero, en este momento, un velo de sombra, nos oculta ese mañana misterioso, y la amenaza de guerra que en mi última correspondencia apartaba con horror, continúa pesando sobre la Europa entera.

La négra nube austriaca está amontonada sobre la frontera servia.

¿Estallará la tempestad? Y si estalla, ¿qué peso tendrán en el torbellino de las calamidades las leyes y las costumbres, todo el progreso que es la razón de vivir?

Víctor Mercante

LA CADENA ROTA

Susana, fatigada, se sentó en el sofá donde fumaba tranquilamente su esposo desde hacía un rato y, como éste permaneciera callado, dijole:

—¿Crees que Carmencita será feliz?

Fernando disimuló su desagrado y repuso:

—No sé qué te pasa esta noche. Es bastante inoportuna tu pregunta.

—Si estuvieras en mi lugar, nada te sorprendería; pero solamente una madre sabe, solamente una madre comprende estas situaciones. Me preocupa el pensamiento de que pueda [illegible]

[illegible] Fernando se sorprendió [illegible] empezó á leer [illegible] de

la salita, con visible inquietud. Luego, exclamó:

—¡Hazme el favor de no pronunciar esa palabra, Susana!

En aquella hora, la una de la madrugada, y en aquella circunstancia, entre venturosa y triste, de su vida, la terrible palabra sonaba á su oído con fatídico eco. Pronunciada con indiferencia en la conversación diaria, apenas si solía evocar en él la imagen, descolorida y borrosa, de la desventura; pero, dicha en el silencio de aquellos instantes, á un paso del salón, donde su hija Carmen, con el traje y el velo de desposada, se despedía sonriente de sus amigas, la imagen, antes borrosa, adquirió un relieve desconocido, tal como una medalla herrumbrada pulida de nuevo. Jamás había sospechado el extraño valor, el inmenso poder evocador de las palabras gastadas por el uso y por el uso despojadas de su verdadero é intrínseco sentido. Cuando su esposa, inquieta por el porvenir de Carmen, manifestó el temor de que no fuera feliz al lado del compañero que había elegido su corazón, vió con la imaginación á su hija sumida en el más hondo de los dolores, deshecha en llanto, con el alma desgarrada como todos los pobres seres que fueron en busca de la felicidad y regresaron del largo viaje con los vestidos hechos girones, levantando las manos al cielo.

—¿Recuerdas, querido? — insistió Susana. — ¿Recuerdas que sonrió contigo la primera vez que la viste, hace de esto diez y siete años?

Sí, en efecto: diez y siete años ha, de regreso de un viaje, encontró á Susana, pálida en el lecho, junto á una cuna en la cual dormía el primer sueño su primogénita. Por una rara coincidencia, en ese momento se despertó la criatura, y la primera sonrisa que se dibujó en su boquita, fué para él. Volvió á verla recién nacida, casi perdida en el fondo de la cuna, alentando tímidamente con las primeras palpitaciones de la vida en el delicioso estado del ser nuevo, fluctuante entre la inconsciencia de la materia orgánica y el animismo de la chispa racional encendida en los ojos. ¡Y pensar que aquella cosa pequeña y blanda estaba destinada á realizar un fin tan grande como la vida! Había nacido también para realizar un destino, cuya grandeza resaltaba por contraste ante la pequeñez de aquel átomo predestinado á arrastrar el peso de un bloque de granito. ¡Cuán inmensa aparecía la vida en frente de ese corpúsculo yacente en la cuna, bajo la mirada amorosa de la madre, engrandecida hasta el misterio por la maternidad!

Y ahora Carmencita estaba allí, en el salón, palpitante de amor y de esperanza, rumbo á la felicidad que también persiguiera él en una noche lejana. ¿Estaba destinada á ser feliz? ¿Cuál sería la suerte de su hija? ¿Qué le reservaba el futuro? La impenetrabilidad del porvenir le perturbaba como nunca esa noche. Lástima grande que cada criatura no llevase estampado su porvenir en la frente.

—No sé qué me pasa á mí también esta noche—dijo Fernando á su esposa.—Yo creo que has concluído por contagiarme. Pero no puede ser; Alberto es un correcto caballero, no cabe esperar de él ninguna maldad y Carmen ha de ser feliz con él.

—Eso es lo que deseo: que no sea desgraciada.

—¡Susana, Susana! Dominate un poco y, sobre todo, hazme el obsequio de no pronunciar esa palabra. No sabes el efecto que me causa.

Era visible este efecto en su semblante, que se puso de improviso grave, y en el tono de su voz, que fué sacudida por un leve temblor.

—Aproxima tu silla, querido, y dime con entera franqueza: ¿crées que Carmencita ha de ser dichosa?—insistió nuevamente ella.

¿Qué iba á contestar? Nada. Ciertamente que nada les faltaría; ambos poseían posición social, fortuna y una áurea mediocridad intelectual, para ser relativamente dichosos; se querían entrañablemente también; pero ¿qué tenía que ver la dicha, un simple estado de espíritu ó quizá un simple esfuerzo de la voluntad, con todas esas cosas? El amor es parte de la dicha; mas, cuando se acaba el amor y en su lugar nace la simpatía ó la necesidad de compasión, ¿serían capaces de concebir una ventura que consistiese únicamente en la tolerancia recíproca y en el perdón mutuo de las comunes debilidades? He allí el gran problema que no se animaba á resolver con la caballerosidad de Alberto y el cariño de Carmen. El tenía la vaga intuición de que su hija no sería infortunada: su corazón paternal adivinaba parte de su porvenir, si bien admitía la posibilidad de que su afecto lo engañase. ¡Qué no hubiera dado por rasgar el velo del futuro, por conocer á ciencia cierta el destino de esas almas paralelas!

—Creo—repuso al cabo de largo rato de meditación—que Carmencita será dichosa con su esposo. ¿En qué me fundo para opinar así? El corazón me lo anuncia.

En ese instante, la orquesta tocó una marcha nupcial. La pareja iba á partir al nuevo hogar constituído. Susana dirigió una mirada á su esposo, que seguía fumando tranquilamente, al parecer. Bajo la sugestión de recuerdos de otros tiempos, ambos bajaron la cabeza y sonrieron con tímida sonrisa de melancolía. Susana, más delicada, más tierna, más sensible que Fernando, dejó caer una que otra lágrima.

—¿Qué te ocurre, Susana, esta noche?

—¡Qué sé yo! Disculpame si me pongo un poco ridícula.

Una voz fresca y alegre interrumpió las preocupaciones de ambos:

—¡Papá! ¡Mamá!

Era Carmen que, del brazo de su esposo y seguida de sus hermanos, venía á despedirse de sus padres.

La escena de la despedida fué casi muda, al principio. Carmen, con los ojos arrasados de lágrimas de dolor y de contento al mismo tiempo, besó y abrazó repetidas veces á la madre, sin articular una palabra. Al llegar junto á su padre, se detuvo un momento, pareció vacilar, se ruborizó sin causa y, finalmente, le dió un estrecho abrazo.

—Que seas feliz—murmuró él en voz baja.

Carmen bajó la vista al suelo y dijo algunas palabras confusas. El trance era embarazoso y lo cortó oportunamente el hermano mayor de Carmen, diciendo:

—Adiós, Mechita. Que te vaya bien.

La hermanita menor se alzó á su cuello, y le murmuró al oído:

—No te olvides de mí, Mechita.

Otra de sus hermanas la abrazó, agregándole:

—Ni de mí tampoco.

Todos salieron, junto con Carmen, de la estancia donde sus padres permanecían callados. A la escena, sucedió un silencio angustioso y violento. Las últimas vibraciones de las risas apagadas y de las notas de la marcha nupcial sonaban en sus almas como los ecos de una alegría extinguida. Sintieron luego la sensación de que algo se desprendía de ellos, de sus entrañas mismas. Era el primer eslabón de la cadena familiar que se rompía. El hogar, que formaron con tanta solicitud, comenzaba á disgregarse. Detrás de Carmen, irían sucesivamente los demás, se dispersarían á los cuatro vientos, formarían otros hogares. Y ellos quedarían allí, en el hogar desierto, solos, abrumados por los años, con el peso de la existencia vivida á cuestas, camino del término irreparable. Entrevieron el desolado ambiente de la soledad, la atmósfera irrespirable del vacío. ¿Qué hacer? La vida era así; un perenne retorno al punto de partida, una evolución constante hacia el punto de llegada. Fernando miró con compasión á su esposa y al verla sollozar en actitud resignada, se acercó á su lado, le tomó una mano y murmuró tiernamente á su oído, sonriendo á pesar suyo:

—Otra vez, ¡solos!

ELOY FARIÑA NUÑEZ.

EL PRIMERO Y EL FUTURO AUTOMOVIL

"¡Prisa, prisa y aun más prisa!"

Ese es hoy día el lema de todos los hombres.

¡Cueste lo que cueste, cuando se trata de un record, aunque sea la vida!

Cada nuevo invento crece precipitadamente, y por la tierra, sobre el mar y á través del aire, se deslizan nuevos motores con rapidez solamente superada por los rayos del sol.

Pero los grandes inventores no ignoran que el límite de la velocidad se acerca; aun no queda del todo vencido su gran enemigo: la fricción. No se conforman con los grandes progresos del último siglo, enormes en comparación con los del precedente.

Como ilustración á lo arriba mencionado, presentamos hoy en nuestros grabados el contraste curioso entre el primer modelo de automóvil y el último.

El primer automóvil fué inventado por un inglés, W. Murdocke, en el año 1785, y en este siglo ha pasado por una trasformación casi increíble.

Sus movimientos inseguros y lentos han crecido en rapidez y precisión hasta llegar al record cerca de 230 kilómetros por hora, record alcanzado con el último y más moderno modelo.

Ese, el "futuro automóvil" se asemeja más á un submarino que á un coche.

En su caja, que tiene forma de cigarro, todo va encerrado menos las ruedas, y aún éstas están cubiertas en casi la mitad de su diámetro.

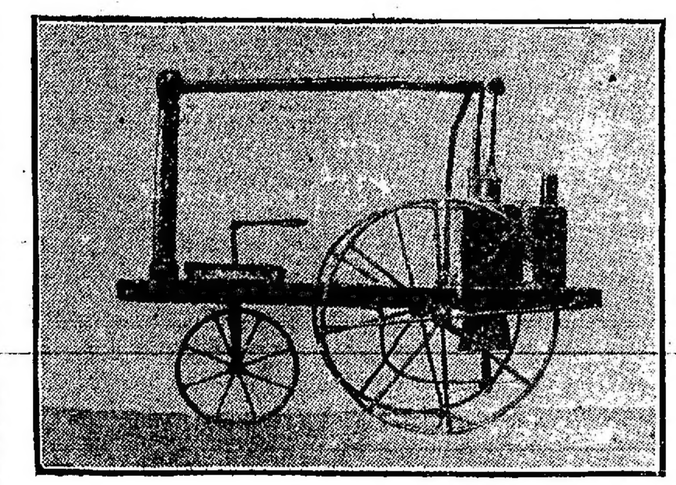

EL PRIMER AUTOMOVIL

El motor está situado al frente como en cualquier automóvil, mientras los diferentes indicadores se encuentran dispuestos de un modo más cómodo para el que maneja, que en los automóviles comunes.

Las puertas son convexas como la caja del coche y se hallan tan cerca del suelo, que no se necesita para subir sino un estribo de unas once pulgadas de alto. Hay amplio espacio para el equipaje en el fondo del coche, mientras los asientos están dispuestos de modo de ofrecer á los pasajeros más lugar y comodidad que en un coche ordinario.

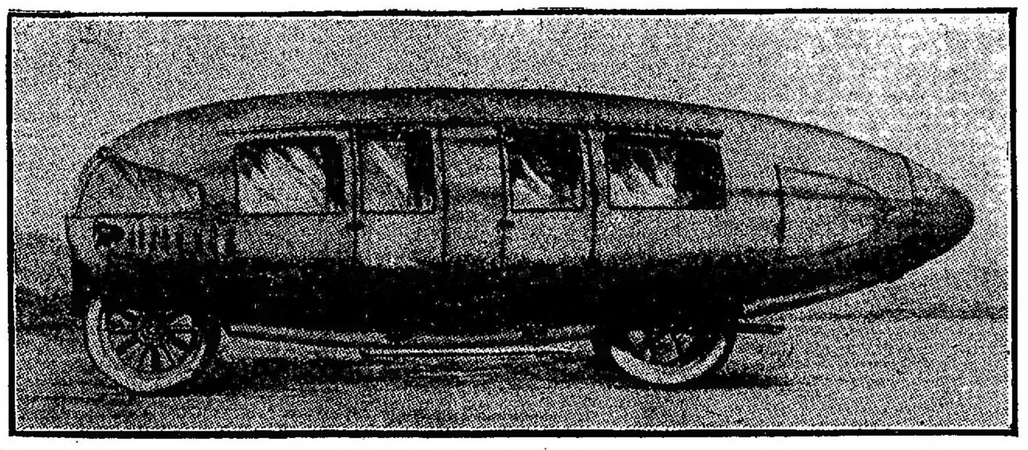

EL FUTURO AUTOMOVIL

EL TRATO DE LOS CONSCRIPTOS

UN HECHO GRAVE

EL AGUA QUE BEBEN

UN SOLDADO ENFERMO SIN ASISTENCIA MEDICA

A estar á las reiteradas denuncias que nos llegan de diversos cuerpos de la guarnición de la capital y Campo de Mayo, las que hemos comprobado en su mayoría, la última campaña de la prensa en favor del conscripto Enríquez y la interpelación de la Cámara de Diputados sobre el trato y la higiene de los conscriptos, no han traído ninguna mejora sobre la vida de éstos en los cuarteles, sino que, por el contrario, parece que ha recrudecido la despreocupación de las autoridades superiores con respecto al trato de los soldados.

Una de las denuncias que tenemos, gravísima por cierto, y cuyos detalles conocemos, se refiere al hecho brutal ocurrido en el cuartel del 3.º de infantería, situado en esta capital, donde el conscripto Roldán, detenido en prisión preventiva, fué golpeado por un oficial del cuerpo en forma tan violenta, á puñetazos, puntapiés y sablazos, después de encerrarlo en una habitación, que el desgraciado soldado ha resultado lleno de contusiones graves, entre ellas la fractura del tímpano de un oído en grado tal, que el médico que lo atiende en el hospital Militar, ha manifestado que perderá ese órgano.

El hecho ocurrió durante la ausencia del regimiento y del jefe del cuerpo, los que se encontraban en ejercicios en la estación El Palomar, y fué motivado por haberse quejado el conscripto de que no se le daba de comer, tanto á él como á sus compañeros, hecho que conocido por el oficial, originó el atropello brutal á que nos referimos. Sabemos, por otra parte, que con este motivo, el jefe del cuerpo, teniente coronel Lorenzo Racedo, ha ordenado el inmediato levantamiento de un sumario.

—

Otra irregularidad que entraña á la vez un grave peligro para la salud del conscripto, es la forma en que se realizan las marchas de los cuerpos de la capital á la estación El Palomar, y el agua que se les da de beber allí.

Se nos dice, en efecto, que el agua que beben esos soldados al llegar sedientos á ese destino, después de marchas que lo son realmente de resistencia, es extraída de un pozo situado cerca de la enfermería de la escuela de caballería, pozo donde no es raro que se vean flotando algodones y gasas de los que usan los enfermos. Además, cuando esos conscriptos tienen que venir á esta capital en busca de alguna prenda, se les obliga á pagar el pasaje del tren, de su bolsillo, lo que es otra irregularidad que no puede autorizar la superioridad.

—

Grave también es el caso referente al conscripto Sebastián García, del regimiento 1.º de artillería. El hecho á que nos referimos demuestra que la atención de la sanidad militar en cuanto á la salud de los soldados, no es todo lo eficaz que debe ser.

Este conscripto ha tenido que hacerse curar por favor en la Asistencia Pública, después de intentar en vano ser atendido por los médicos militares.

El conscripto García se incorporó el 1.º de Junio del año pasado y en el reconocimiento médico correspondiente, se comprobó que estaba afectado de una úlcera en una pierna, por lo cual fué declarado inútil para el servicio, no obstante lo cual se le mandó al cuartel.

Apenas en él, su mal se agravó. Pasó al hospital de Campo de Mayo, donde ha permanecido alrededor de ocho meses, casi sin asistencia en los últimos tiempos. Como solicitara ser enviado al hospital Militar de esta capital, pues se sentía cada vez peor, no se accedió á su pedido, dándosele en cambio de alta. En esas condiciones el conscripto se presentó por su cuenta al hospital Militar de ésta, donde fué rechazado y, como su estado seguía siendo grave, ha tenido que recurrir á la Asistencia Pública para que lo cure.

Ante todo, cabe preguntar: ¿por qué se ha incorporado á las filas á un soldado inútil para el servicio, hecho demostrado por su permanencia de casi todo el año en un hospital, donde en vez de curar se ha agravado su estado? La sanidad militar, por otra parte, ya que se despreocupó de atender al soldado como su estado de salud lo requería y como era su deber, debió por lo menos solicitar con tiempo su baja, puesto que se ha comprobado que procediendo como se ha procedido, se ha puesto en peligro su vida, sin ningún beneficio para el ejército, puesto que el soldado aludido en casi todo su año de conscripción no ha servido como tal.

EL INGRESO A LA UNIVERSIDAD

Inconvenientes que tiene

Varios ex alumnos de los colegios nacionales de la capital nos han denunciado que en la secretaría de los establecimientos educacionales á que pertenecieron, se procede con perjudicial morosidad en la expedición de certificados de bachiller, perjudicial, porque no los otorgan dentro del plazo oportuno para poder ser presentados á las facultades de la Universidad á los efectos de solicitar el ingreso á cualquiera de estas.

El hecho apuntado es un serio inconveniente para iniciar á tiempo los estudios universitarios y si á eso agregamos una mala disposición de la Universidad, referente á las fechas de presentación de solicitudes de ingreso, nos encontraremos con que ingresa á ésta en buen tiempo, el que tiene suerte.

Efectivamente: llegado el 15 de Marzo, las facultades cierran sus ventanillas á los efectos de recibir las solicitudes anotadas, de manera que un bachiller que por culpa de la secretaría del colegio nacional á que perteneció, no haya conseguido sus certificados de tal, debe perder un año de estudio. Además, si un estudiante de 5º año de colegio nacional, debe una ó dos materias que ha de rendir en Marzo (exámenes complementarios), y si la ó las mesas correspondientes se reunen después del 15 de ese mes, ese alumno, que ha conseguido, en un supuesto muy probable, aprobar y terminar, así, su bachillerato, debe esperar un año y perderlo, por consiguiente, para seguir los estudios universitarios.

Los inconvenientes anotados son muy serios y deben desaparecer cuanto antes.

INFORMES CONSULARES

Exportación de ganado en pie

Según informaciones recibidas en el Ministerio de Relaciones Exteriores, el 4 de Enero último llegó á Cape Town, el vapor "Mombasa", conduciendo un cargamento de ganado en pie, procedente de nuestros puertos de embarque.

Dicho cargamento estaba compuesto por 25 vacunos, 200 ovinos, 67 yeguas, y 758 mulas. Además, conducía ese vapor un cargamento de 200 bolsas de alpiste, y 7.145 de maíz.

El ganado llegó en excelentes condiciones y se consiguió introducir la hacienda vacuna á condición de ser sacrificada en seguida del desembarque, cosa que fué efectuada por cuanto su importación respondía á ese propósito.

INTERCAMBIO COMERCIAL

El cónsul argentino en Glasgow manifiesta en un informe consular, que durante el año 1912, la exportación de artículos de aquel puerto con destino á los argentinos estuvo constituída por 4.088.866 bultos con un peso de 181.989.353 kilogramos y un valor de pesos oro 7.114.684.50.

En cuanto á la importación en Glasgow de productos argentinos, es difícil establecer con exactitud el monto total, por cuanto los artículos destinados á ese puerto se desembarcan en Liverpool.

SALUD PUBLICA

Diversas informaciones

En la semana terminada anteayer, á la cual se refiere el último boletín sanitario municipal, han disminuído las cifras estadísticas que informan del estado sanitario del municipio, en materia de enfermedades infecto-contagiosas.

Los datos que á continuación consignamos, dan una idea más ó menos exacta de la salubridad de la capital:

Bacilosis: enfermos denunciados 9, fallecidos en sus domicilios 15, fallecidos en los hospitales 22; difteria, en el mismo orden, 7, 1 y 7; fiebre tifoidea, 14, 4 y 4; escarlatina, 3, 0 y 0; sarampión, 2, 1 y 0; coqueluche, no se produjo ningún caso, tampoco de viruela.

—

En las pruebas teórico-prácticas rendidas ayer en el Departamento Nacional de Higiene para optar á los certificados de competencia, con objeto de ejercer la profesión de masajista, fueron aprobados, Antonio Cicinelli, Teresa Casavecchia, Inés Ploulet, Luisa G. de Leconte, Gaia Jalesckv y Samuel Bentolilla. Hubo tres candidatos reprobados.

—

De acuerdo con lo anunciado por el presidente del Departamento Nacional de Higiene, hoy saldrán de esta capital varios inspectores higiénicos de ferrocarriles, provistos del material necesario y acompañados de varios desinfectadores, para iniciar una campaña profiláctica ratificada en las estaciones de Misiones, Entre Ríos, Corrientes y Santa Fe.

EN LAS LINEAS DEL CENTRAL ARGENTINO

El cruce de la calle Cabildo

El domingo después de mediodía ocurrió un accidente en el cruce de la calle Cabildo, del ferrocarril Central Argentino, de cuyas consecuencias resultó destrozado un joven de veinte años de edad, al pretender cruzar las vías en momentos en que pasaba uno de los trenes locales.

Esta muerte viene á unirse á una serie de las producidas en ese cruce, sin contar los coches, carros y otros rodados que han sido embestidos por los trenes urbanos y generales, que cada cinco minutos pasan por dicho paraje.

Este diario, en varias oportunidades, ha llamado la atención de la empresa y de la dirección general de ferrocarriles á fin de que se tomen las medidas pertinentes para la construcción de un cruce á nivel, en la misma forma que el construído allí cerca por el ferrocarril al Pacífico, á poco de pasar la calle Godoy Cruz, en dirección á Belgrano.

Las barreras del cruce del Central, son rotas con frecuencia, dos ó tres veces por semana. Actualmente la barrera, lado Palermo, se encuentra destruída, viéndose obligada la empresa, hasta tanto se construya una nueva, á guardar la calle con una cuerda.

En lo referente al tráfico, los efectos del cruce á nivel de referencia, son desastrosos. Toda persona que á cualquier hora del día pase por ese lugar, verá numerosos tranvías estacionados, esperando el paso de los convoyes, lo mismo que coches y carros en general.

Los automóviles que van del centro en dirección á Belgrano, por la calle Cabildo, al llegar á Gutenberg siguen por esa calle, para luego volver por Cabildo, después de tres cuadras de recorrido y cruzar bajo un puente cercano.

Por otra parte, hay que considerar que la calle Cabildo es el paso obligado para el Tigre y poblaciones adyacentes y que por ella pasan invariablemente numerosos carros en dirección á esas localidades.

Como se ve, se trata de una cuestión seria que afecta al tráfico intensamente y que representa una serie de peligros para los transeuntes; de modo que deben ejercer una acción conjunta la Municipalidad y la dirección general de ferrocarriles, por los medios que les son propios, para lograr la construcción de un paso á alto nivel en ese paraje, contribuyendo de ese modo á la regularización de la red urbana de ferrocarriles.

VOLACION MILITAR

ASCENSIONES DEL "HURACAN", "ARGENTINO" Y "CONDOR"

Diversas informaciones

Ayer fué día de gran actividad en el parque aerostático del Aero Club Argentino, en Belgrano, desde donde fueron soltados tres globos. Desde la madrugada de ayer se empezó á inflar los esféricos "Huracán", "Argentino" y "Cóndor".

Después de todos los preparativos de práctica, el primero de los globos que largó las amarras fué el "Huracán" de una capacidad de 800 metros cúbicos, á las 9.15 minutos de la mañana.

El "Huracán" iba tripulado únicamente por el teniente Escola; llevaba en su barquilla tres bolsas con 140 kilos de lastre y tres palomas mensajeras del palomar Sargento Romero.

Impulsado por suave viento del NNE, el "Huracán" tomó rumbo hacia el Oeste, con algunos grados de desviación al Sur.

En esa dirección el esférico viajó en buenas condiciones hasta las 10.30 minutos, hora en que descendió sin ningún contratiempo en el hipódromo de San Martín, distante 17 kilómetros del punto de partida.

Durante la hora y cuarto de la excursión, el "Huracán" alcanzó una altura máxima de 1.200 metros. Las tres palomas de este globo, llegaron al parque con mensajes enviados por el piloto Escola.

El globo "Argentino" de 900 metros cúbicos de capacidad, salió del parque de Belgrano á las 11 de la mañana, tripulado solamente por el teniente Zanni, alumno de la escuela militar de volación. El "Argentino" llevó en su barquilla seis bolsas con 240 kilos de lastre de arena y tres palomas mensajeras.

Este esférico salió con algunos grados de desviación más hacia el Sur de Buenos Aires que el "Huracán".

La excursión del "Argentino" duró hasta la 1 de la tarde. Descendió en Rafael Castillo, partido de Matanzas, á 23 kilómetros de la capital. En las tres horas que se mantuvo en el espacio, el "Argentino" alcanzó una altura máxima que pasó los mil metros.

Las tres palomas que llevaba este globo, también llegaron al parque de Belgrano en buenas condiciones y con mensajes dando cuenta de la excursión.

Al teniente Zanni, sólo le falta realizar la ascensión nocturna, que marcan los reglamentos del Aero Club Argentino, para recibir el título de piloto de esféricos.

El suboficial Sánchez, del destacamento militar de la escuela de volación de El Palomar, salió á la 1.30 minutos con el globo "Cóndor" de 1.200 metros cúbicos de capacidad.

El suboficial Sánchez, llevó en la barquilla de su esférico 9 bolsas con 350 kilos de lastre de arena y tres palomas mensajeras en una pequeña jaula.

Por el exceso de lastre, el "Argentino" se elevó lentamente con rumbo hacia el Oeste, y una pequeña desviación al Sur.

El viento del Este que soplaba á esa hora, impulsó al "Cóndor" hacia el Oeste y se le avistó desde el aeródromo militar de El Palomar á las dos y minutos de la tarde.

El Cóndor descendió sin ningún contratiempo, á las 3 y 15 minutos de la tarde, á tres kilómetros del pueblo de Haedo, distante 18 kilómetros de Buenos Aires.

En esta excursión, la primera que realiza solo el suboficial Sánchez, alcanzó una altura máxima de 1.250 metros y una duración de una hora y 45 minutos.

—El domingo 7 de Abril próximo, en el local del Club de Gimnasia y Esgrima de Palermo, se jugará un gran partido de football entre Argentinos y Uruguayos, á beneficio de la flota aero militar argentina.

—Los pilotos voladores Teodoro Fels, y Alberto R. Macías, ayer de tarde, después de las 5.30, realizaron vuelos en monoplanos Blériot en el aeródromo militar de El Palomar.

Los dos pilotos, durante el tiempo que evolucionaron por los alrededores del campo de la escuela, y poblaciones vecinas, se dedicaron á efectuar toda clase de maniobras, como ejercicio de entrenamiento para el manejo de aeroplanos.

—El ingeniero Macías y el cabo conscripto Fels, en la tarde de hoy se dedicarán á ensayar uno de los monoplanos Nieuport que posee la escuela militar de volación.

—El monoplano Morane-Saulnier con motor de 80 H. P., de propiedad del ingeniero Jorge Newbery, ayer por la tarde llegó en ferrocarril á la estación de El Palomar. Esta tarde dicho aeroplano será trasportado á la escuela militar de volación.

AJEDREZ

CAMPEONATO SUDAMERICANO

Torneo argentino - uruguayo

El Club Argentino de Ajedrez, de esta capital, continuando sus trabajos activos en favor del desarrollo de aquel juego, ha ultimado los preparativos para la realización del torneo entre ajedrecistas argentinos y uruguayos, en el que se disputa el campeonato sudamericano.

Este campeonato se encuentra en poder del Club Argentino, desde 1910.

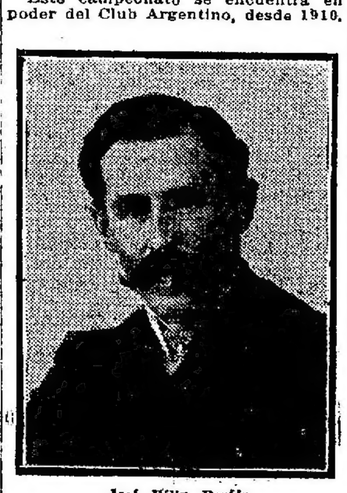

José Félix Berálin

fecha en que fué instituído, y en los diferentes torneos despertó gran entusiasmo entre los aficionados de la Argentina y el Uruguay.

Como en años anteriores, el anuncio del torneo ha provocado mucho

Alfredo Anaya

interés entre los aficionados, no sólo por la índole del torneo, sino por los jugadores que en él han de tomar parte.

La representación uruguaya está formada por los aficionados señores Berazain, Anaya y Bilxen, conocidísimos en el campo del ajedrez, como jugadores de primera línea. La representación argentina, está compuesta

Armando Bucla Taborda, (suplente)

por los señores Rolando Illa, actual campeón del Club, Benito Villegas, ex campeón, y Lynch, que también tuvo el campeonato del Club.

Todos estos aficionados son, sin disputa, los jugadores de más fuerza en ambas repúblicas, y, seguramente, por esta circunstancia, el torneo ha de ofrecer interesantísimas y brillantes jugadas, poniendo de manifiesto los conocimientos que en dicho juego poseen aquéllos.

Las condiciones en que se ha de realizar el campeonato son semejantes á las que figuran en el reglamento del Club para torneos de esta naturaleza, y actuará como juez el aficionado señor Luis Izurzu.

El torneo se llevará á cabo en los salones del Club Argentino de Ajedrez, Cangallo 833, durante los días 20 y 21 del corriente mes, y las partidas darán comienzo á las dos de la tarde.

Acompañamos á estas líneas las fotografías de los tres ajedrecistas representantes del Uruguay.

SEGUNDO CONGRESO DEL COMERCIO

La Unión Industrial Argentina

La Unión Industrial Argentina ha resuelto designar delegados al segundo congreso nacional del comercio é industrias que se reunirá en la ciudad de Mendoza en los primeros días del mes de Abril próximo, á los señores Luis Pascarella, José Cinollo y Blas de Rueda.

Dichos delegados sostendrán en las sesiones de dicho congreso los siguientes votos:

Los derechos de importación "ad valorem" y específicos como los avalúos sobre los cuales se aplican los primeros serán sancionados por un término de cinco años como máximun y de tres años como mínimun.

En la junta de aforos deben tener representación los industriales y comerciantes, aunque fuera sin voto, nombrando el gobierno para formar parte de dicha junta, miembros conspícuos de las principales instituciones representativas de esos gremios.

Las declaraciones de valor, á los efectos del pago de los derechos de importación, serán hechas bajo juramento, estableciéndose penas de prisión, irredimibles con dinero, para las falsas declaraciones.

En la legislación obrera no se deberá sancionar mayores restricciones de la libertad de trabajo, ni mayores cargas y obligaciones para los industriales, que las que contienen las leyes análogas de aquellos países con cuyos productos compiten las industrias nacionales.

Dada la enorme importancia que puede llegar á tener para el desarrollo fabril de la República el aprovechamiento por la industria privada del petróleo argentino, para la obtención de fuerza motriz en sustitución del carbón, el gobierno nacional debe dedicar preferente atención al estudio de las regiones petrolíferas y hacer cuanto de él dependa á fin de que los industriales puedan sustituir en el más breve plazo posible la hulla importada con el petróleo nacional.

Siendo de alta conveniencia nacional multiplicar en lo posible el número de pequeños productores autónomos con que actualmente cuentan las provincias, los poderes públicos deberían estudiar los medios de dotar al país de instituciones bancarias que faciliten el crédito á la pequeña industria en condiciones más ventajosas que las que le ofrecen actualmente los Bancos de depósitos y descuentos.

Conviene á los efectos de la mayor eficacia de la acción oficial, que los industriales y comerciantes hagan propaganda en el sentido de obtener en la próxima reforma de la Constitución, la creación del ministerio nacional de industrias, comercio y trabajo, quedando á cargo del actual Ministerio de Agricultura, Comercio é Industria, todo lo relativo á agricultura y ganadería, y pasando á depender de aquél todo lo que se refiere á las industrias fabriles y manufactureras, al comercio y á la legislación obrera en general.

Que el Poder Ejecutivo gestione, mediante una conferencia interprovincial, ó por cualquier otro medio, que considere adecuado, el establecimiento de una tarifa uniforme y equitativa en todo el territorio de la República, para los viajantes de comercio, y una legislación clara, concisa y también uniforme para dicho gremio.

Se debe aumentar la patente de 500 pesos con que el inciso 132 del artículo primero de la ley 3967, grava á los "representantes de casas extranjeras sin negocio abierto al público ó comisionistas viajeros del exterior", y se debe someter esta profesión á una fiscalización eficaz, á fin de evitar que quienes la ejercen, operen en nuestras plazas sin pagar patente y se coloquen así de hecho en una situación privilegiada frente á los corredores y viajantes de nuestros establecimientos industriales y comerciales.

Se hará presente al gobierno nacional la conveniencia que habría en que la República Argentina ingresara á la Unión Internacional para la Protección de la Propiedad Industrial, patentes de invención.

EJERCITO Y MARINA

INSPECCION GENERAL DE CABALLERIA

Jefes y oficiales no regimentados

Presentación de jefes — La junta de excepciones militares — El crucero francés "Descartes" — Nombramientos en el ejército — Retiro — Baja en el Colegio Militar.

En el picadero "General Allaria", del regimiento de granaderos á caballo, se realizó ayer de mañana la inspección de los jefes y oficiales no regimentados, según lo resuelto por el Ministerio de Guerra. Efectuó la revista el inspector del arma.

Al acto concurrieron los jefes y oficiales de caballería que prestan servicios en las oficinas del departamento de Guerra, no obstante haber tomado parte en la inspección un solo jefe, el mayor Adolfo Fauché y los oficiales.

El jefe de referencia ha sido comandante de escuadrón del regimiento de granaderos á caballo y al ser ascendido pasó á prestar servicios á la inspección general de remonta. Durante las pruebas de ayer mereció los elogios del inspector del arma y demás jefes allí presentes por la corrección con que se desempeñó.

El resultado de la inspección ha sido más ó menos bueno, pudiendo haber estado mejor si se tiene en cuenta que los oficiales que se sometieron á ella son en su mayoría capitanes y tenientes primeros de caballería.

No nos explicamos el motivo por el cual solo se ha presentado un jefe cuando el Ministerio de Guerra ha ordenado la presentación de todos los jefes no regimentados.

Después de realizada la inspección de referencia, trabajó en el picadero á alta escuela el teniente primero Horacio Maldonado y presentó su caballo "Guanacho" el oficial del mismo grado José M. Lastra, mereciendo ambos los elogios de los jefes allí presentes.

El jefe de granaderos ofreció al inspector del arma y demás jefes y oficiales un almuerzo en el comedor del cuartel.

—Llegó ayer de Paraná y se presentó al jefe del gabinete militar, el jefe del batallón 3 de ingenieros, quien ha venido en uso de licencia.

—También se presentó ayer al Ministerio de Guerra el jefe del regimiento 1.º de obuses, teniente coronel Tello, el cual ha regresado con el cuerpo de su mando, después de una campaña de instrucción en la provincia de Buenos Aires.

—La junta de excepciones militares de esta capital, ha cambiado sus oficinas á la calle Moreno 2088.

—Llegó ayer á Puerto Militar, el crucero francés "Descartes", procedente de nuestro puerto.

—Se han hecho los siguientes nombramientos: jefe del distrito militar número 30, Concordia, al teniente coronel Fermín Barrera Pizarro, de la plana mayor activa; jefe de la 2.ª división del arsenal principal de guerra, al teniente coronel Baldín

BOLETIN TELEGRAFICO DEL EXTERIOR, DE LAS PROVINCIAS Y TERRITORIOS

VIA COLON

EL SUBSECRETARIO DE AGRICULTURA

Inspección de granjas y escuelas

WASHINGTON, Marzo 17 — El doctor Rómulo S. Naón, enviado extraordinario y ministro plenipotenciario de la Argentina en esta capital, visitó hoy al secretario de Agricultura, Mr. D. F. Houston, acompañado del señor Miguel Casares, subsecretario del Ministerio de Agricultura de aquélla República.

El señor Casares fué recibido muy afectuosamente por el secretario Houston, quien conversó largamente con sus visitantes y puso á disposición del subsecretario argentino un funcionario de su departamento para acompañarlo en su visita á las granjas modelos y escuelas agrícolas más importantes del país.

LA LEGACION ESPAÑOLA EN BUENOS AIRES

Cambio de secretario

MADRID, Marzo 17—Se ha ordenado el traslado del secretario de la legación de España en Buenos Aires señor A. Benítez, á la secretaría de la legación en Constantinopla.

Para reemplazarlo ha sido designado el primer secretario de la legación española en Chile, señor A. Danvila.

EL MINISTRO RAMOS MEXIA EN GENOVA

ROMA, Marzo 17 — Telegrafían de Génova que llegó hoy á ese puerto, en el vapor "Principessa Mafalda", el ministro de Obras Públicas de la Argentina, ingeniero Ezequiel Ramos Mexía, acompañado de su señora.

Lo recibieron el cónsul general, señor Estrada; los altos empleados del consulado y varios personajes argentinos é italianos, quienes tributaron á los distinguidos huéspedes los mayores agasajos y les acompañaron esta noche hasta la estación, donde el ministro y su señora siguieron viaje á París.

INFORMACIONES COMERCIALES

MERCADO FINANCIERO LONDINENSE

LONDRES, Marzo 17 — En este mercado monetario fueron algo más abundantes las existencias disponibles. La tasa del descuento particular estuvo levemente más floja.

En el Stock Exchange reinó escasa actividad y las cotizaciones estuvieron deprimidas.

El hecho principal del día consistió en la gran baja del ferrocarril del Brasil, que perdió 5 1|2 puntos, por efecto de las abundantes ventas efectuadas en el mercado parisiense.

Los ferrocarriles británicos no fueron solicitados. En la sección de ferrocarriles argentinos mejoraron las acciones del Sud, de Entre Ríos y del Gran Oeste; las acciones del ferrocarril Central Córdoba estuvieron flojas por efecto del fracaso de la nueva emisión, de la cual quedó el 88 por ciento en manos de los agentes emisores.

Esta emisión se cotizó con 1 1|2 por ciento de descuento.

En la sección de títulos extranjeros estuvieron más flojos los chilenos y los brasileños.

Las acciones de empresas petrolíferas estuvieron flojas. La aproximación de las vacaciones de Pascua tiende á restringir las operaciones bursátiles, y las dificultades monetarias son causa de que disminuya la actividad comercial.

PRECIOS Y COTIZACIONES

TITULOS Y ACCIONES

LONDRES, Marzo 17

F. C. Sud, ordinarias, 126 1|2.
F. C. Oeste, ordinarias, 125 1|2.
F. C. C. Argentino, ordin. 107.
Idem idem deferidas, 103.
F. C. B. A. y P., ordinarias, 87 1|2.
F. C. G. Arg. ordinarias, 100.
F. C. N. de Arg. ordinarias, 52.
F. C. C. Córd. 1a. preferencia, 86.
Idem idem 2a. preferencia, 74 1|2.
F. C. C. Córd., ordinarias, 46.
F. C. Entre R. 1a. preferencia, 89.
Idem idem ordinarias, 67 1|2.
Idem idem 2a. preferencia, 67.
F. C. C. Urug. Extensión E. 8 7|8.
F. C. C. Urug. idem N., 8.
F. C. Paraguay, debentures, 51.
Idem idem ordinarias, 5 1|2.
Tranvía Anglo-Arg. ordinarias, 5.
Minas Río Tinto, ordinarias, 73 5|8.
Descuento oficial, 5.
Idem particular, 4 13|16.
Consolidados británicos, 73 1.4.
Idem á plazos, 73 7|16.
Deuda consolidada urug. 72.375.

PARIS, Marzo 17

Renta francesa, 88.125.
Minas de Río Tinto, 1.860.
Descuento oficial, 4.
Idem idem particular, 3 3|4.

BERLIN, Marzo 17

Consolidados 3 1'2 o|o, 86.50.
Idem 3 o|o, 75.40.
Descuento oficial, 6.
Idem idem particular, 6.

NUEVA YORK, Marzo 17

Empréstito argentino de 1909, 98.

GENOVA, Marzo 17

Renta italiana de 3 1'2 o|o, 97.95.

AMBERES, Marzo 17

Cédula argentina, 43.35.

MONTEVIDEO, Marzo 17

Banco Popular, acciones cont. 133.50.
Títulos M. 96.70.
Títulos N. 96.60.
Empréstito de conversión 96.80.
Deuda consolidada, fin Abril, 72.50.

CAMBIOS

PARIS, Marzo 17

La libra esterlina, francos 25.27.

GENOVA, Marzo 17

La libra esterlina, liras 25.80.
Los 100 francos, liras 102.10.
Los 100 marcos, liras 126.20.

BERLIN, Marzo 17

La libra esterlina, marcos 20.44.75.

NUEVA YORK, Marzo 17

La libra esterlina, dollars 4.87.15.
Idem idem á 60 días, 4.87.20.
Idem idem á 90 días 4.80.50.
Los 4 marcos, cents. 95.31.25.
Idem idem á 90 días, cents. 93.71.25.
El dollar sobre París, frs. 5.18.75.
Idem id á 90 días, francos 5.23.125.

SANTIAGO DE CHILE, Marzo 17

El peso papel 10 3|16 peniques, cambio bancario.
Idem idem 10 1|4, id id comercial.
El oro de 18 peniques 175 3|4.

RIO DE JANEIRO, Marzo 17

Cambio, 16 3,16 peniques.

MADRID, Marzo 17

Agio del oro, 8.45.

LISBOA, Marzo 17

Agio del oro 14.

CEREALES

NUEVA YORK, Marzo 17

Trigo para Mayo, 95.25.
Idem para Julio, 95.375.
Idem para Septiembre, 95.
Idem disp. primav. Norte, 97.25.
Idem N. 2 duro de invierno 111.

Idem N. 2, rojo á bordo, 97.75.
Idem N. 1, Manitoba, id, 103.
Maíz de elevadores, amarillo id 58.
Idem amarillo N. 2, id, 57.50.
Idem amarillo N. 3, id, 55.50.
Avena N. 2, blanca, 37.50.
Idem N. 3, blanca, 36.
Idem Standard id, 35.
Semilla lino Duluth, cts. 209.
Idem para Marzo, id, 206.

CHICAGO, Marzo 17—

Trigo para Mayo, bushel, cts. 87.25.
Idem para Julio, id id, 88.75.
Idem para Septiembre id. 88.
Maíz para Mayo, id. 61.75.
Idem para Julio, id. 53.125.
Idem para Septiembre, id. 54.25.
Avena para Mayo, id. 32.25.
Idem para Julio id. 32.625.
Idem para Septiembre, id. 32.875.

LONDRES, Marzo 17—

Semilla lino, 416 lbs. 41| 6 d.

LIVERPOOL, Marzo 17—

Trigo para Marzo, 7| 5 1|8 d.
Idem para Mayo, 7| 2 3|4 d.
Idem para Julio, 7| 2 d
Idem del Río de la Plata, 7| 8 d.
Idem Australiano, 8| 5 d.
Idem N. 2 Manitoba N., 7| 9 d.
Idem N. 3, id, 7| 6 1|4 d.
Idem N. 2, duro de invierno, 7| 4 1|2 d
Idem N. 2, Duluth, 7| 7 1|4 d.
Maíz para Marzo, 4| 9 1|2 d.
Idem para Mayo, 5| 1 d.
Maíz nuevo Río de la Plata, 5| 3 1|2 d
Idem nuevo E.E. U.U., 4| 8 3,4 d.

HAMBURGO, Marzo 17—

Trigo arg. tons. Ms. 161.
Maíz argentino, 111.
Lino argentino, 215.

PARIS, Marzo 17—

Trigo, bushels frs. 7.53.

BERLIN, Marzo 17—

Trigo, bushel, M. 5.67.

BUDAPEST, Marzo 17—

Trigo, bushel, Krs. 6 64.

OTROS PRODUCTOS

LONDRES, Marzo 17

Carne congelada, oveja, stone 2| 7 d.
Idem idem vacuno, 3|.
Idem idem idem delants. 1| 11 d.
Idem idem chilled, 3| 2 d á 3| 6 d.
Idem idem idem delants, 2| 3 1|2 d.
Entraron 7.500 cuartos.
Manteca argentina 106 á 110|.
Idem finas Cork, 25 5|16.
Cobre, cont, ton, lbs, est. 64 7| 6 d.
Id á 90 días, ton, lbs est. 65.2| 6 d.
Estaño cont, id id lbs est. 208 7| 0 d.
Id á 90 días, id lbs. est. 205.7| 6 d.

HAMBURGO, Marzo 17

Quebracho, rollizos 1000 k. 83 á 85.
Idem, extracto, 100 kilos, 29 á 30.

NUEVA YORK, Marzo 17

Plata en barras, onza, cents. 57.125.
Cobre, libra, id 14.15.
Idem electrolítico 15.125.
Estaño, libra, 45.625.
Algodón para Marzo, libra id 12.27.
Idem para Mayo, id id 11.93.
Idem para Julio, id id 11.85.
Idem para Agosto, id id 11.76.
Idem para Octubre, id id 11.89.
Idem para Diciembre, id id 11.40.

LIVERPOOL, Marzo 17

Algodón Middling, Mar-Ab lb. 6.62.
Idem para Mayo y Junio, id 6.60.
Idem para Julio y Agosto, id 6.52.
Idem para Agosto y Sept, id 6.41.
Idem para Octubre y Nov. id 6.17.
Idem para Dic. y Enero, id 6.13.
Se vendieron 7.000 pacas.

HAVRE, Marzo 17

Lana merino R. P. 100 k. frs. 193.50.
Idem idem para Abril, id 193.50.
Idem idem para Junio, id 193.
Idem idem para Septiembre, id 193.

ROUBAIX (Tourcoing), Marzo 17

Lana R. P. peinada kilo frs. 6.50.
Idem idem para Abril, id 6.32.50.
Idem id para Junio, id 6.22.58.
Idem id para Septiembre, id 6.12.50.

AMBERES, Marzo 17

Lana arg. peinada kilo frs. 6.15.
Idem idem para Abril, id 6.10.
Idem idem para Junio id 6.02.50.
Idem id para Septiembre, id 5.97.50.

LA GUERRA EN LOS BALKANES

RESPUESTA A LA NOTA BALKANICA

LAS CONDICIONES DE PAZ

IMPORTANTES MODIFICACIONES

Noticias de Andrinópolis

OCUPACION DE VALONA POR LOS GRIEGOS

OPOSICION DE AUSTRIA E ITALIA

LONDRES, Marzo 17—Se conocen ya las bases de la respuesta de las potencias á la última nota de los Estados balkánicos.

Las potencias felicitarán á dichos Estados por su resolución de aceptar la mediación en principio. En cuanto á las condiciones de la paz, las potencias propondrán como frontera de Turquía la línea de Midia á Enos, en vez de Midia á Rodosto. Los Estados coligados conservarán todo el territorio situado al Oeste de esa línea, con excepción de Albania.

Declararán también que consideran imposible discutir la cuestión relativa al pago de una indemnización por parte de Turquía, pero admiten que los representantes de los Estados balkánicos y de la Sublime Puerta participen en las negociaciones de la comisión que se reunirá en París para discutir la cuestión financiera relacionada con la actual guerra.

Finalmente, las potencias se reservarán el derecho de resolver las cuestiones de Albania y de las islas del Mar Egeo.

BERLIN, Marzo 17 — Anúnciase que la respuesta de las potencias á la nota de los Estados balkánicos, cuyo texto se encuentra ya en poder de las diferentes cancillerías, quedará definitivamente redactada el miércoles próximo, y será remitida á los cuatro gobiernos interesados, á fines del la corriente semana.

LONDRES, Marzo 17 — Los representantes de los Estados Balkánicos se manifiestan sorprendidos de que las potencias consideren exageradas las condiciones de sus gobiernos. Aseguran que esas condiciones son las últimas que los cuatro Estados pueden hacer.

VIENA, Marzo 17 — La "Politische Korrepondenz" asegura saber que las potencias preparan un nuevo proyecto que ha de servir de base para las negociaciones de paz.

LONDRES, Marzo 17 — El "Daily Telegraph" anuncia que han vuelto á hacerse tirantes las relaciones entre Austria-Hungría y Rusia, con motivo de la cuestión albanesa. Los diarios austriacos dicen que Rusia hace demorar el arreglo de esa cuestión, con objeto de dar á los montenegrinos el tiempo necesario para apoderarse de Scutari.

SOFIA, Marzo 17 — Un boletín oficial publicado hoy, anuncia que los búlgaros se apoderaron á la bayoneta, del importante fuerte de Akalon. Los turcos intentaron luego, en vano, desalojar á los búlgaros de ese fuerte y fueron rechazados, sufriendo grandes pérdidas.

LONDRES, Marzo 17—Un telegrama recibido de Sofía anuncia que el general Shukri bajá, comandante de Andrinópolis, ofreció la rendición de la plaza, siempre que la guarnición pueda salir con los honores de guerra; pero los búlgaros rechazaron la proposición.

ATENAS, Marzo 17 — Anúnciase oficialmente que las fuerzas helénicas ocuparon á Clissure, cerca de Trepeleni. Ayer ocuparon á Arigrocastro.

En la toma de Clissure los griegos tuvieron trece muertos y cuarenta heridos, mientras que los turcos sufrieron bajas importantes.

ROMA, Marzo 17 — Un despacho recibido de Durazzo consigna el rumor de que los griegos ocuparon á Valona.

Aunque no se tiene aún confirmación del rumor, el ministro de Relaciones Exteriores, marqués de San Giuliano, envió á los representantes diplomáticos de Italia en el extranjero instrucciones y les comunicó la acitud de este gobierno con respecto á Valona.

ROMA, Marzo 17 — "La Tribuna", órgano oficioso del ministerio de Relaciones Exteriores, dice que Italia y Austria Hungría no tolerarán en ningún caso que Grecia ocupe el puerto de Valona.

ROMA, Marzo 17 — Un telegrama recibido de Nápoles anuncia que el duque de Montpensier partió de ese puerto en el yate "Mekong", y se asegura que el yate lleva un cargamento de armas y municiones y se dirige al Sur de Albania. Hay quienes creen que el príncipe desembarcará allí y se presentará como candidato al trono de Albania.

CONSTANTINOPLA, Marzo 17 — Un telegrama recibido de Alejandría anuncia que el crucero 'Hamidieh' partió hoy de ese puerto con rumbo al Norte.

Se celebran aquí con grandes manifestaciones de regocijo las hazañas realizadas por dicho crucero. Se sabe que el "Hamidieh" causó graves pérdidas á los enemigos. Los servios admiten que les mató 119 hombres.

CONSTANTINOPLA, Marzo 17 — El comité del partido Unión y Progreso estudia nuevas condiciones de paz, y asegura que el gabinete se ocupa igualmente del problema.

ITALIA

ECOS DE LA GUERRA DE LIBIA

ESCARAMUZAS EN BENGASI

LA SITUACION EN TRIPOLITANIA

Homenaje al teniente Gallo

ROMA, Marzo 17—Telegramas oficiales de Bengasi comunican que la situación de aquel distrito permanece invariada.

Los beduinos rebeldes, formados en varios núcleos que están al mando de oficiales turcos disfrazados y dos ó tres de los cuales disponen de algunas piezas de artillería, se limitan á intentar inconsecuentes sorpresas contra los puestos de extrema avanzada ó á cambiar con ellos, durante el día, tiroteos intermitentes y absolutamente inofensivos.

De vez en cuando, desde muy lejos, se siente el estampido de sus cañonazos; pero los proyectiles de aquéllos parecen perderse por el camino, por la mala puntería de sus artilleros.

Hasta la fecha, no hubo, por parte de los musulmanes, ni un sólo ataque colectivo, hecho que demuestra la escasez de las fuerzas rebeldes y su decidido propósito de mantenerse fieles á la táctica de guerrillas.

Con todo esto, los comercios y pequeñas industrias locales continúan desarrollándose tranquilamente, como si la situación se hubiera vuelto perfectamente normal.

Se dice, en los círculos militares locales, que el avance de las tropas expedicionarias, es inminente y que se realizará en forma tal, que los beduinos ó quedarán inexorablemente aplastados ó tendrán que abandonar definitivamente el distrito.

ROMA, Marzo 17—Comunican de Trípoli que la situación de aquella provincia mejora sensiblemente de día en día, resultando completamente estériles los esfuerzos de El Baruni y de otros jefes rebeldes para impedir ó á lo menos dificultar seriamente el pacífico extenderse del dominio italiano.

Se añade que las sumisiones fueron en la semana pasada muy numerosas é importantes, habiéndose reanudado en todo el distrito de los Orfella las transacciones comerciales y reinando en todas partes la mayor tranquilidad.

ROMA, Marzo 17—Dicen de Bengasi que según la estadística recopilada por la dirección local de negocios civiles, residen actualmente en aquella ciudad 2.140 extranjeros, 1.841 de los cuales son italianos.

ROMA, Marzo 17 — Comunican de Palermo que en la quinta Bonanno fué inaugurado esta tarde, con asistencia de varias autoridades y numeroso público, un busto dedicado al teniente Gallo, que cayó peleando heroicamente en la batalla de Las dos palmeras, cerca de Bengasi.

Pronunció el discurso oficial el profesor Restivo, quien recordó con patrióticas frases las brillantes hazañas realizadas por las tropas italianas durante la campaña de Libia, y tributo un afectuoso homenaje al oficial mencionado, conmoviendo hondamente á la concurrencia que le aplaudió repetidamente.

ROMA, Marzo 17 — Informan de Nápoles que salió hoy de ese puerto, en viaje á Massaua, el batallón de ásacros, que había llegado esta mañana, procedente de Roma.

Fueron á despedir á los valerosos auxiliares eritreos las autoridades militares y un numeroso grupo de ciudadanos, que tributaron al batallón las más entusiastas ovaciones.

EL JUBILEO DE GUILLERMO II

La representación de Italia

ROMA, Marzo 17 — "La Tribuna" anuncia que los duque de Aosta representarán á los reyes de Italia en las grandes fiestas que se realizarán en Berlín en el próximo Julio, con motivo de celebrarse el 25° aniversario de la ascensión al trono del emperador Guillermo II.

En la revista naval que se efectuará en Kiel, en la misma oportunidad, y en la cual participarán naves de todas las naciones, Italia será representada por una división formada por el dreadnought "Dante Alighieri", dos acorazados del tipo "Vittorio Emanuele" y el crucero explorador "Quarto".

NOTICIAS PARLAMENTARIAS

LAS TAREAS DE LA CAMARA

El Senado en receso

ROMA, Marzo 17—Los diarios de esta capital anuncian en sus números de la fecha que el presidente del consejo, hon. Giolitti, salió esta mañana para Cavour, en donde pasará una breve temporada en absoluto descanso, y ponen de relieve que, con motivo de las vacaciones de la Cámara, los círculos políticos han quedado casi desiertos.

"La Tribuna" y otros órganos, continúan ocupándose de la probable fecha en que se realizarán las elecciones generales políticas y formulan inducciones que varían, según la agrupación política á que pertenece el diario. Los que más se anticipan son los socialistas, cuya campaña es juzgada por todos muy prematura.

ROMA, Marzo 17—Una agencia oficiosa de esta capital envió hoy á los diarios de la península una nota, en la cual consigna una interesante reseña, relativa á los trabajos realizados por la Cámara de Diputados durante los cuatro años, desde que se inauguró el actual período legislativo.

Según la reseña referida, fueron presentados á la discusión de la asamblea electiva 1.315 proyectos de ley, siendo aprobados 981, archivados 75, retirados 31, y quedando los demás para examinarse. Las interrogaciones á los varios ministerios fueron 4.928, 2.758 de las cuales se discutieron, siendo retiradas ó archivadas 2.199. De las interpelaciones, que llegaron á 1.193, tan sólo 339 fueron contestadas, añadiéndose que las autoridades judiciales competentes pidieron 108 autorizaciones para proceder contra otros tantos miembros de la Cámara, la que hizo lugar á 39 de ellas, rechazando 44 y siendo las demás retiradas ó archivadas.

Durante los cuatro años de referencia, la Cámara se reunió en sesión ordinaria 534 veces, y tres veces en sesión extraordinaria.

ROMA, Marzo 17—El Senado, en su reunión de hoy, sancionó varios proyectos de ley que habían quedado pendientes y luego, con las formalidades de costumbre, declaró clausuradas las sesiones, sin fijar fecha para reanudarlas.

EL AÑO CONSTANTINO

ROMA, Marzo 17—Se dió á la publicidad una carta apostólica, en la cual el Papa declara oficialmente inaugurado el año Constantino, invitando á los católicos de todo el mundo á asociarse á los grandes festejos religiosos que se celebrarán con este motivo.

En la carta de referencia se añade que para conseguir la indulgencia plenaria, después del 3 del corriente hasta el 7 de Diciembre, los feligreses deberán visitar tres basílicas de esta capital ó las iglesias que serán indicadas por los obispos de las respectivas diócesis, realizando, además, ciertas determinadas prácticas piadosas.

La salud del cardenal Respighi

ROMA, Marzo 17—"Il Corriére d' Italia" comunica que el cardenal Pedro Respighi tuvo otra grave crisis á consecuencia de la cual su estado se agravó sensiblemente. Los médicos que lo asisten declararon que si no sobreviene una reacción favorable, el enfermo no podrá salvarse.

Enjuiciamiento del contraalmirante Gozo

ROMA, Marzo 17—El juez de instrucción que interviene en el juicio que se sigue contra el contraalmirante retirado Nicolás Gozo, que hace días agredió al ministro de Marina, vicealmirante Leonardi Catolica, intentando darle una bofetada é insultándole groseramente, resolvió hacerle comparecer ante los tribunales bajo la acusación de haber gravemente ofendido á un ministro en el ejercicio de sus funciones.

Los radicales y el gobierno

ROMA, Marzo 17—"La Vita" anuncia en su edición vespertina de hoy, que la mesa directiva del partido radical, en la reunión celebrada esta mañana, acordó continuar apoyando al actual gabinete, del cual, como es sabido, forman parte cuatro de sus correligionarios políticos.

El papa y la situación de Méxco

ROMA, Marzo 17 — "Il Corriere d'Italia" comunica en su número de hoy, que el papa dirigió una carta al clero de México, en la cual lamenta las luchas fratricidas que provocaron tantos derrames de sangre en aquella república é invita á los obispos y á los sacerdotes mexicanos en general, á predicar en favor de la paz.

El asunto del Palacio de Justicia

ROMA, Marzo 17 — Volvió á reunirse esta mañana la comisión investigadora, que se hizo cargo del sumario relativo al famoso asunto del Palacio de Justicia.

Presidió el senador Segundo Frola, quien hizo dar lectura del informe que la comisión presentará á la Cámara, en la parte que se refiere á las obras de construcción del palacio, parte que fué aprobada casi sin discusión por todos los presentes.

Los dramas de los celos

ROMA, Marzo 17—La joven Ninfa Tarinelli, de 26 años de edad, creyéndose despreciada por su esposo, después de una violenta escena que tuvo con él, mató con un tiro de revólver á su hija, de cinco años de edad, y minutos después se arrojó desde un quinto piso, quedando muerta en el acto.

Conmemoración de Verdi

ROMA, Marzo 17 — Informan de Génova que por iniciativa de un comité de estudiantes, el ex diputado, doctor Arturo Vecchini, conmemoró hoy el 1er. centenario del nacimiento de Giuseppe Verdi. Al acto, que se realizó en el teatro Politeama Margherita, asistieron las principales autoridades y un numeroso público, que tributó al orador frecuentes aplausos.

ESPAÑA

EL CUADRO DE VAN DER GOES

Actitud de los artistas españoles

MADRID, Marzo 17—Los diarios acentúan los comentarios relacionados con la venta del cuadro de Van der Goes, propiedad del patronato de un colegio de escolapios de Monforte, cuadro que, como se sabe, fué vendido para un museo de Berlín, venta que provocó general protesta, llevándose el asunto al parlamento.

Hace poco se hizo la indicación de que podría cambiarse dicho cuadro por uno de Velázquez, evitándose así la salida de aquél; pero los diarios protestan enérgicamente contra esta idea, considerando que sería una verdadera herejía tocar un cuadro de Velázquez, "pintor orgullo del arte mundial y gloria de España".

La asociación de pintores y escultores, para evitar la salida del cuadro de Van der Goes, ha iniciado una suscripción pública, con objeto de recaudar los fondos en que fué tasado y comprarlo al patronato, para regalarlo al museo.

Cuenta la obra artística 600.000 pesetas, y han iniciado la suscripción Beruete, con dos mil pesetas, Benlliure, Sorolla y Garnelio, con mil y otros muchos artistas con sumas menores. Durante el día de hoy numerosos pintores y escultores, se adhirieron á la idea.

Aquella asociación ha pedido una audiencia al rey Alfonso, para pedirle que apoye la iniciativa, con objeto de impedir la salida de la península de la valiosa joya artística.

CONSEJO DE MINISTROS

Los indultos de Semana Santa

MADRID, Marzo 17 — Esta tarde, presidido por el conde de Romanones, se celebró un consejo de ministros, al que asistieron todos los miembros del gabinete.

Trataronse diversos asuntos relacionados con los proyectos que estudia el gobierno, y se ocuparon del presupuesto para el año próximo. El ministro de Hacienda, señor Suárez Inclán, manifestó á sus compañeros, que tiene el propósito de que el presupuesto de gastos no pase de mil ciento cincuenta millones de pesetas.

Trazáronse las líneas generales de los presupuestos, estudiándose principalmente los de Guerra y Marina.

A continuación se examinaron los expedientes de indulto de la pena de muerte que han de someterse á la regia prerrogativa en la próxima Semana Santa.

Aprobáronse dieciséis de estos expedientes que serán sometidos á la gracia del indulto.

Después se ocuparon los ministros de las fiestas del centenario del descubrimiento del mar Pacífico, que se celebrarán en Sevilla. Los ministros resolvieron apoyar la idea y secundar los trabajos de los organizadores de aquellas fiestas.

CIRCULO AMERICANO

Artículo del "Heraldo de Madrid"

MADRID, Marzo 17—El diario de esta capital "Heraldo de Madrid" publica un extenso artículo abogando por la creación de un Círculo Americano, de acuerdo con el proyecto, iniciado durante las fiestas del centenario de las Cortes de Cádiz.

Dice el diario aludido: "La creación de aquel círculo realizaría los anhelos fraternales de los americanos que nos visitan y contribuiría al desarrollo de las corrientes intelectuales hispano americanas.

"Cuantos americanos llegan á esta capital lamentan la falta de un centro verdaderamente dedicado á las relaciones sociales entre españoles y americanos.

"El círculo por otra parte sería una exposición permanente de los productos de América y constituiría al par que un centro de cultura, un centro de interés para el conocimiento de los pueblos de la América".

La Unión Ibero-Americana y el Centro de Cultura Hispano-americana, aplauden el artículo y han iniciado una activa propaganda en favor del círculo proyectado.

LOS SINDICALISTAS BARCELONESES

BARCELONA, Marzo 17 — Desde hace algunos días se nota en esta ciudad un gran movimiento entre los elementos sindicalistas semejante al que existía antes de los sucesos desarrollados durante la semana trágica de 1909.

Las autoridades adoptan precauciones para evitar desórdenes, y al mismo tiempo hacen averiguaciones para conocer el objeto de estas asambleas.

Algunos diarios llaman la atención de las autoridades, lo que, como es consiguiente, ha causado un movimiento de alarma en la opinión pública.

Próxima excursión de los reyes

MADRID, Marzo 17 — Anúnciase que en breve el rey Alfonso visitará las ciudades de Cádiz, San Fernando, Jerez de la Frontera y Sevilla, trasladándose después á Bilbao. La reina Victoria irá en Mayo, á la Granja, y en Junio marchará á San Sebastián, para pasar la temporada de verano.

Parte de la estación la pasarán los monarcas en el palacio de la Magdalena, en Santander.

El viaje del rey á París

MADRID, Marzo 17 — El ministro de Estado, señor Navarro Reverter, ha negado que el rey Alfonso vaya á París, hasta tanto que no se apruebe por las Cámaras francesas el tratado franco-español sobre Marruecos.

Bibliotecas populares

MADRID, Marzo 17 — Por real orden del ministerio de Instrucción Pública, se han creado diez secciones de bibliotecas populares, en cada una de las capitales de los distritos universitarios.

Esta creación de bibliotecas es objeto de unánimes elogios por parte de la prensa.

Representantes de España en el tribunal de La Haya

MADRID, Marzo 17 — Han sido nombrados representantes de España en el tribunal de La Haya, los señores Dato, Labra y Sánchez Román.

El "Victoria Eugenia"

MADRID, Marzo 17 — Comunican de Tenerife que fondeó en aquel puerto el trasatlántico español "Victoria Eugenia", que se dirige á Buenos Aires iniciando el nuevo servicio de Barcelona á la Argentina.

Fué visitado por las autoridades y numerosas personas.

Por la tarde zarpó para Buenos Aires.

Nueva escuela de volación—Brillante fiesta

MADRID, Marzo 17 — Telegrafían de Vitoria, que esta tarde se celebró con gran brillantez, la inauguración de la nueva escuela de volación en aquella ciudad, acto al que asistieron numerosas autoridades, muchas personalidades y una compacta concurrencia.

El obispo bendijo los hangares, aparatos y el aeródromo, y acto continuo el volador Garnier, director de la escuela, inició una serie de brillantes vuelos que fueron aplaudidísimos.

Nueve de los vuelos realizados por el volador francés los hizo con pasajeros.

Terminada la fiesta, las autoridades fueron obsequiadas con un "lunch".

Dimisión del fiscal del Tribunal Supremo de Justicia

MADRID, Marzo 17—El fiscal del Tribunal Supremo de Justicia, señor Portela, presentó hoy la dimisión de su cargo, para dedicarse al ejercicio de la abogacía.

Esta dimisión ha sido comentada en los círculos jurídicos, suponiéndose que la causa indicada es una excusa, y que los verdaderos motivos se relacionan con la política.

Hundimiento de una mina—Accidente sin consecuencias

MADRID, Marzo 17 — Comunican de Córdoba que, á consecuencia de un hundimiento de tierras en la mina denominada Herreras, siete obreros quedaron sepultados en una de las galerías.

Numerosos mineros, dirigidos por técnicos, llevaron á cabo los trabajos de salvamento, que dieron resultado satisfactorio.

Los siete obreros fueron encontrados ilesos, merced á que el derrumbamiento no alcanzó á la galería en donde se hallaban.

Republicanos y carlistas — Colisión sangrienta

MADRID, Marzo 17 — Comunican de Bilbao que al regresar un tren de Sestao con numerosos carlistas que habían tomado parte en un "meeting" de propaganda, muchos republicanos que se hallaban en Baracaldo, hicieron manifestaciones ruidosas de protesta.

Varios carlistas descendieron del tren y contestaron á los republicanos profiriéndose entre ambos un serio incidente que degeneró en sangrienta lucha.

A consecuencia de ésta, resultaron varios heridos.

Embarcación zozobrada — Cinco ahogados

MADRID, Marzo 17 — Comunican de Las Palmas que en las cercanías de la costa zozobró hoy una embarcación de velu, resultando cinco tripulantes ahogados.

Se ignora el nombre de la embarcación.

Los trabajos realizados para salvar á los náufragos resultaron estériles, á consecuencia del fuerte temporal reinante.

Ecos de la huelga de Bilbao

MADRID, Marzo 17 — Comunican de Bilbao que una comisión de la Asociación patronal entregó hoy al regimiento Constitución la placa de plata acordada para los regimientos que intervinieron en la pacificación de la huelga de 1911.

Con motivo del acto se pronunciaron discursos de tonos altamente patrióticos y la oficialidad y soldados fueron obsequiados con un "lunch".

FRANCIA

LA REFORMA ELECTORAL

SU DISCUSION EN EL SENADO

Discurso del miembro informante

PARIS, Marzo 17—El Senado celebró sesión esta tarde, presidido por M. Antonin Dubost, senador republicano por el departamento del Isere.

El ministro de Finanzas, M. Lucien Klotz, presentó el presupuesto para 1913, que acaba de ser aprobado por la Cámara de Diputados, y solicitó que fuese discutido cuanto antes.

En seguida fué reanudada la discusión acerca de los proyectos referentes á la reforma electoral.

El diputado radical socialista por el Vienne, M. Servan, combatió el proyecto del gobierno y dijo que la mayor parte de los consejos generales departamentales se han declarado en contra de la representación proporcional.

Insistió sobre lo mismo M. Theodore Girard, senador republicano por los Dos Sevres, quien declaró que la adopción de la representación proporcional constituiría un salto á ciegas en lo desconocido.

Agregó que la rechazaría aún cuando la pidiese la mayoría republicana.

Tomó en seguida la palabra M. Jeanneney, miembro informante de la comisión, en defensa del proyecto de la misma.

Dijo que las grandes naciones hacían uso del sistema de representación de las mayorías.

Demostró que el proyecto de la comisión es sencillo y concede á las minorías su parte legítima en la representación nacional.

Recordó que en una sesión reciente el presidente del consejo se había declarado partidario de la representación de las mayorías. Declaró que la representación proporcional de las minorías era contraria á las costumbres francesas, y restringía de hecho el sufragio universal. Por eso no la desea el país.

Criticó en seguida el proyecto votado por la Cámara que calificó de incoherente, incomprensible y difórme. Sólo sería provechoso para los partidos de la reacción.

Terminó diciendo que toda transacción era imposible, y que confiaba en que el Senado sabría asegurar definitivamente la integridad del sufragio universal, con la unión de todos los republicanos.

M. Jeanneney fué muy aplaudido.

En seguida se resolvió aplazar la sesión, que ha de celebrarse mañana, con la continuación de los debates.

CONGRESO DE EDUCACION FISICA

Sesión inaugural

PARIS, Marzo 17—Inauguróse esta mañana el Congreso Internacional de Educación Física, reunido en esta capital.

La sesión fué presidida por M. Raymond Poincaré, El presidente de la República fué recibido á su llegada por el ministro de Instrucción Pública, M. Steeg, y por el profesor Gilbert.

Se hallaban presentes el general Michel, gobernador militar de la plaza, el prefecto de policía, M. Lépine, el prefecto del Sena M. Delanney, el presidente del concejo municipal, M. Galli y numerosas personalidades parlamentarias, científicas, médicas y universitarias, entre las cuales los delegados extranjeros. La República Argentina y Chile se hallan representadas.

Terminada la sesión, el presidente, acompañado de numerosa comitiva, se dirigió á la Facultad de Medicina, en cuyos salones se ha inaugurado una interesante exposición de educación física y deportes, que también inauguró oficialmente.

En la Sociedad de Literatos

PARIS, Marzo 17—La Sociedad de Literatos en su última sesión eligió por presidente á M. Pierre Baudin, ministro de Marina.

Este manifestó que agradecía el honor que se le hacía, pero se vía obligado á declinarlo por no poder atender las obligaciones que le impondría su aceptación.

En vista de esto se renovó la elección y fué designado para presidir la sociedad M. Georges Lecomte.

La internacionalización de Tánger

PARIS, Marzo 17 — Telegrafían de Tánger que un grupo de delegados de los residentes franceses, españoles é ingleses de aquella ciudad salieron para Madrid, donde visitarán á los comisionados enviados por Francia é Inglaterra para entenderse con los comisionados de España acerca de la internacionalización de Tánger.

Dichos delegados presentarán un informe acerca de la organización financiera de la zona internacional, y una serie de reclamaciones de los residentes y comerciantes europeos.

Tempestad en la Mancha

PARIS, Marzo 17 — Telegrafían de Cherburgo que reinan fuertes tormentas en la Mancha.

La navegación sufre demoras y se señalan algunos accidentes, tanto en tierra como en alta mar, debidos al mal tiempo.

Consejo superior de "haras"

PARIS, Marzo 17 — El consejo superior de "haras" se reunió esta mañana y celebró sesión, presidido por el ministro de Agricultura, M. Ferdinand David.

El embajador en San Petersburgo

PARIS, Marzo 17 — Se anuncia que pasado mañana saldrá para San Petersburgo el embajador M. Theophile Delcassé, nombrado en reemplazo de M. Louis.

Los créditos militares

PARIS, Marzo 17—La comisión del presupuesto de la Cámara de Diputados terminó el estudio del proyecto presentado por el gobierno solicitando un crédito de quinientos millones de francos para gastos militares.

La comisión aprueba el crédito, aunque lo reduce en ochenta millones, correspondientes á los obuses, que no considera necesarios, puesto que pueden ser reemplazados con cañones de campaña con carga reducida para el tiro por elevación.

El grupo parlamentario del arbitraje

PARIS, Marzo 17 — Reunióse hoy el grupo parlamentario constituído en favor del arbitraje internacional para celebrar el aniversario de su creación.

Presidía la sesión M. d'Estournelle de Constant.

Lord Weardale, que se hallaba presente, tomó la palabra y pronunció un discurso, en el cual hizo resaltar la importancia de los resultados obtenidos por los grupos parlamentarios formados en diversos países con fines pacifistas.

Combate en Marruecos

PARIS, Marzo 17 — Telegrafían de Rabat que en la región de Tadla fué atacado por los rebeldes un convoy escoltado por un fuerte destacamento de tropas.

Los agresores fueron dispersados después de un violento combate, en el cual sufrieron numerosas bajas.

Los franceses tuvieron un oficial y 13 tiradores muertos y 35 heridos.

ESTADOS UNIDOS

REGRESO DEL PROFESOR FRIEDMANN

El suero antituberculoso

NUEVA YORK, Marzo 17—Regresó hoy á esta ciudad, el profesor Friedmann, que hace días se dirigió al Canadá con objeto de hacer en Montreal algunas aplicaciones de su

SERVICIO EXCLUSIVO PARA "LA PRENSA" DE SUS CORRESPONSALES

sesenta y seis escuadras de aeroplanos y globos.

ESTADOS UNIDOS Y EL CANAL DE NICARAGUA

Interpelación al gobierno

LONDRES, Marzo 17—En la sesión celebrada hoy por la Cámara de los Comunes, Mr. John Rees interpeló al gobierno acerca de los esfuerzos que hacen los Estados Unidos, para obtener el derecho exclusivo de construir en Nicaragua un canal entre el Atlántico y el Pacífico. Declaró que esa concesión sería muy perjudicial para los intereses británicos.

El subsecretario del Foreign Office, Mr. Acland, declaró que este gobierno no tomaría intervención alguna en el asunto, por considerarlo de escaso interés.

Agitación sufragista

LONDRES, Marzo 17—Las sufragistas celebraron hoy su reunión semanal en un music hall. Mientras Mrs. Emmeline Pankhurst pronunciaba un discurso, algunas voces gritaron: "¿Por qué dejar vivir á Asquith? Mátenlo". La oradora leyó una carta de su hija, quien se encuentra encarcelada. La carta habla de los tormentos á que se la somete en la cárcel.

Los derechos sobre el azúcar en la India

LONDRES, Marzo 17—Telegrafían de Delhi que el consejo legislativo de la Inidia rechazó por 44 votos contra 10 el proyecto de gravar el azúcar extranjero con un derecho adicional de cinco por ciento.

Atentados por cartas en Calcuta

LONDRES, Marzo 17—Telegrafían de Calcuta que unos desconocidos enviaron á los directores de varios diarios cartas que contenían materiales explosivos. Se produjeron explosiones en la oficina de correos mientras se estampillaban las cartas y varios empleados resultaron mortalmente heridos.

Ascenso del príncipe de Gales

LONDRES, Marzo 17—El príncipe de Gales, que está á punto de partir para Berlín, fué ascendido al grado de teniente segundo de la armada. Hasta ahora tenía el grado de guardiamarina.

Huelga en el Hotel Cecil

LONDRES, Marzo 17—Los camareros del hotel Cecil se declararon en huelga momentos antes de la hora de la comida. Los dueños del hotel tuvieron que aceptar sus condiciones, y los camareros volvieron al trabajo.

El centenario de Livingstone

LONDRES, Marzo 17 — La Real Sociedad de Geografía celebró esta noche una velada para conmemorar el centenario del aniversario del explorador y misionero David Livingstone. Sir Harry Jonhson pronunció con ese motivo un discurso, en el que ensalzó los méritos del gran explorador del África central.

Fin de la huelga de "chauffeurs"

LONDRES, Marzo 17 — Mañana reanudarán el trabajo los "chauffeurs" de la British Motor Cab Company, la principal empresa de automóviles de alquiler de Londres. Dicha compañía pudo aceptar las condiciones de sus empleados, gracias al empleo de la nueva mezcla que se emplea como combustible en vez de petróleo. Vende esa mezcla á los "chauffeurs" al precio de ocho peniques el galón.

Sesión tumultuosa en la Cámara canadiense

LONDRES, Marzo 17—Telegrafían de Ottawa, que la sesión celebrada hoy por la Cámara de los Comunes del Canadá, fué muy tumultuosa, y se produjeron escenas nunca vistas en ese parlamento. Los conservadores y liberales se insultaron mutuamente y el presidente tuvo que suspender la sesión. Es probable que el gobierno clausure las sesiones hasta que se calmen los ánimos.

El tumulto fué provocado por el proyecto naval. Los liberales combaten la política seguida por el gobierno al respecto.

La copa de football

LONDRES, Marzo 17—Volvió á jugarse el partido entre los equipos de Sunderland y Newcastle United, que se disputan la copa de football. Triunfó Sunderland por tres goals contra cero.

En una partida internacional de football jugada hoy, Inglaterra ganó por cuatro goals contra tres.

MEXICO

VARIOS COMBATES

Triunfos de los federales

NUEVA YORK, Marzo 17—Un telegrama recibido de Laredo (Texas), anuncia que acaba de librarse un reñido combate en las calles de Nuevo Laredo. Los partidarios del ex gobernador Carranza atacaron la ciudad, la que estaba defendida por 350 federales.

Triunfaron los federales, y los rebeldes se retiraron á los montes vecinos.

Los rebeldes tuvieron 20 muertos y 15 los federaels. Hubo, además, unos 20 heridos.

WASHINGTON, Marzo 17—Las últimas informaciones recibidas por el departamento de Guerra, anuncian que los federales exterminaron casi por completo á los rebeldes en los Estados del Sur. En Juchitipec mataron á 400 rebeldes.

Los Estados de Guerrero, Hidalgo y San Luis de Potosí, se encuentran bajo gobiernos militares.

En Hermosillo reina gran pánico. Los Bancos permanecen clausurados, y el comercio está completamente paralizado.

El cónsul de los Estados Unidos en esa ciudad; comunica que el general Huerta protege los intereses norteamericanos.

De Eagle Passo comunican que el general Treviño renunció el cargo de gobernador de Nuevo León y se niega á cooperar con el gobierno para restablecer la paz.

El Norte de Monterrey se encuentra á merced de los rebeldes, quienes, por otra parte, son dueños del ferrocarril de Laredo, Monterrey, Eagle Passo y Torreón. La única línea abierta es la de Brownville y Matamoros.

WASHINGTON, Marzo 17—Un informe oficial recibido de Nogales (Arizona), anuncia que 176 soldados mexicanos cruzaron la frontera, y las autoridades norteamericanas los desarmaron por orden del departamento de Guerra.

NUEVA YORK, Marzo 17—La viuda y los demás parientes de Madero celebrarán hoy un consejo de familia. Se asegura que trataron solamente del mejor modo de cobrar el seguro sobre la vida del ex presidente.

TURQUIA

Rebelión de soldados albaneses en Arabia

CONSTANTINOPLA, Marzo 17 — Un informe recibido de Lobeja (Arabia), anuncia que se amotinaron los soldados albaneses de esa guarnición. Amenazan atacar á sus superiores y á sus hombres.

ALEMANIA

Ametralladoras en los globos militares

BERLIN, Marzo 17—El ministerio de Guerra proyecta colocar ametralladoras en todos los globos militares, en vista del buen éxito de los experimentos hechos con una ametralladora colocada en un globo Zeppelin.

Pérdida de un vapor

BERLIN, Marzo 17—Comunican de Stettin que, según un informe recibido en esa ciudad, el vapor alemán "Perusia" se perdió en la costa de Noruega, y perecieron ahogados todos sus tripulantes.

La compañía de navegación "Hansa"

BERLIN, Marzo 17—Acaba de publicarse el informe anual de la compañía de navegación "Hansa".

La ganancia neta realizada por la compañía en el año 1912 asciende á 8.300.000 marcos, contra 4.400.000 en 1911.

JAPON

Disturbios en Corea

TOKIO, Marzo 17 — Un informe recibido de Seúl anuncia que estalló allí una violenta agitación antijaponesa. La policía dispersó varios grupos de exaltados.

Accidente á la esposa de Sun-Yat-Sen

TOKIO, Marzo 17 — La esposa del doctor Sun-Yat-Sen, ex presidente de China, sufrió hoy un accidente de automóvil, y resultó herida de cierta gravedad.

BELGICA

Amenaza de huelga general

BRUSELAS, Marzo 17—El comité del partido socialista resolvió proclamar la huelga general el 7 de Abril próximo, en señal de protesta contra la negativa del gobierno de incluir el principio del sufragio universal en su proyecto de reforma electoral.

La resolución del comité será sometida á un congreso del partido.

SUIZA

Un monte en movimiento—Amenaza á una aldea

BERNA, Marzo 17—Un telegrama recibido de Neufchatel, anuncia que reina gran alarma en esa región, con motivo de un extraño fenómeno que se nota en el monte Caroline. La cima del monte está descendiendo nueve pulgadas por hora, y pone en peligro la aldea de Fleurier, situada á su pie.

CHILE

CRISIS MINISTERIAL

Accidente al volador Figueroa

SANTIAGO DE CHILE, Marzo 17 — Circulan persistentes rumores de una crisis ministerial y la suspensión del viaje de los ministros al Norte.

En la reunión que hoy celebró la junta del partido Conservador resolvió declarar que estima que los últimos nombramientos de intendentes y gobernadores importan la ruptura de la situación política, imperante en la Moneda.

—Hoy en el campo de Batuco, el volador nacional Figueroa, después de haber evolucionado en forma admirable cerca de media hora, resolvió descender para tomar nuevamente bencina y realizar una prueba de duración.

Al descenso la rueda derecha se apartó y se introdujo en una zanja de un terreno á causa de lo cual se quebró.

Se produjo además la rotura de la hélice y del carro de aterrizaje.

—En la tarde de hoy el secretario del presidente argentino doctor Ricardo Olivera, tuvo una cordial entrevista con el canciller señor Villegas, que esta noche le ofreció una comida.

El presidente de la República le recibirá en audiencia especial.

—En los círculos sociales se habla del próximo compromiso matrimonial del secretario de la legación de un país sudamericano, con una señorita de la sociedad chilena.

Banquete del doctor Quirno Costa

SANTIAGO DE CHILE, Marzo 17—En la mañana de hoy, en el hotel Oddo, se realizó el almuerzo de despedida que ofreció el doctor Quirno Costa, en honor del ministro de Relaciones Exteriores.

La mesa estaba espléndidamente adornada con flores y los colores de la Argentina.

Asistieron el doctor Quirno Costa, el canciller señor Enrique Villegas y señora; el ministro argentino, doctor Lorenzo Anadón; el del Uruguay, doctor Cuestas; el del Ecuador, general Treviño; señor Adolfo Guerrero y señora; senador Salinas y señora; el director de Correos, señor Carlos Lira; el diputado Jorge Valdivieso Blanco; señora Sara del Campo de Mont, general Eduardo Gormaz; subsecretario de Relaciones Exteriores, señor Castro Ruiz y señora; señor Ricardo Olivera, secretario del presidente de la Argentina; señor Correa Luna y Urquiza, secretario de la legación argentina; agregado militar, mayor Villanueva; cónsul general, señor Manuel Cuadros; vicecónsul, señor Salvador Nicosia; señor Alejandro Alvarez, Santiago Toro, Emilio Bello Codecido, Jorge Phillips y doctor Cruchaga.

A la hora del champaña, el doctor Quirno Costa en una breve alocución, invitó á brindar en honor del ministro señor Villegas, y las señoras presentes.

Contestó el señor Villegas, retribuyendo los saludos del doctor Quirno Costa, y deseando que regrese el próximo verano á Chile con su familia.

El ferrocarril Trasandino—La pesca de langosta—Jefe de la primera división militar.

SANTIAGO DE CHILE, Marzo 17—El gobierno espera que regrese á Santiago el ministro en ésa, señor Cruchaga, para consultarlo sobre la mejor forma de resolver las cuestiones sobre el ferrocarril Trasandino por Juncal.

—El decreto que prohibe la pesca de la langosta tiene por único fin impedir que individuos poco escrupulosos pesquen las hembras, pues impiden la procreación del valioso crustáceo, sin beneficio para la especie y sus propios intereses.

La langosta mucho, que viene del continente viva, continuará llegando á los mercados, como de costumbre.

—En la tarde de ayer se dirigió á Valparaíso el general Vicente del Solar, para embarcarse hoy en viaje á Tacna y hacerse cargo de sus funciones de comandante en jefe de la 1.ª división militar.

—Al banquete ofrecido anoche por la señora Sara del Campo de Montt, en honor del doctor Quirno Costa, asistió también el ministro doctor Anadón.

Los colonos del Neuquén—Falta de tierras para la colonización

SANTIAGO DE CHILE, Marzo 17—La oficina de mensuras de tierras que se preocupa de llevar á la práctica los propósitos del gobierno de radicación en el territorio nacional de las familias chilenas del Neuquén, ha iniciado la tarea en la provincia de Cautín.

Se impartirá orden para que se vayan ubicando allí las familias que, provistas de certificados, acrediten la existencia legal de familia y justifiquen haber permanecido en la Argentina con anterioridad á las presentes disposiciones.

Estos colonos podrán ser ubicados en todos los terrenos fiscales de esa provincia, incluso las diez y ocho hijuelas que se habían destinado, provisionalmente, al remate, que comprenden 2.780 hectáreas.

A pesar de los esfuerzos de dicha oficina, aseguran que hay falta de tierra buena fiscal para la colonización, pues grandes y buenos territorios han sido usurpados, y no ha habido energía para recuperarlos.

Felicitación á Mr. Bryan

SANTIAGO DE CHILE, Marzo 17—El ministro de Relaciones Exteriores, señor Villegas, envió su felicitación al secretario de Estado de los Estados Unidos, por haber asumido la cartera.

Mr. Bryan contestó con un telegrama, en el que agradece las felicitaciones y recuerda la cariñosa recepción que le hicieron, con motivo de su visita á Chile.

PERU

La legación en la Argentina

LIMA, Marzo 17 — Hasta ahora no se ha designado la persona que desempeñará el cargo de ministro en la Argentina, en reemplazo del general Elespurú.

Sin embargo, se sabe que el doctor Hernán Velarde, de quien se había hablado, continuará al frente de la legación en Río de Janeiro.

BRASIL

PREOCUPACIONES SOBRE LA ARGENTINA

Propaganda monarquista

RIO DE JANEIRO, Marzo 17—El ministro de Industrias pidió informes al presidente de Río Grande, sobre la apertura de una picada que se hace en territorio argentino hacia la frontera de ese estado.

—A bordo del vapor "Italie", que condujo 1.600 emigrantes, fallecieron tres niños, debido á las malas condiciones de higiene del buque, según se comprobó.

—Sigue siendo cada vez más intensa la propaganda de los monarquistas en San Pablo.

—Debido á los "meetings" sobre la carestía de la vida, la población de Bahía está alarmada, pues los agitadores exigen que se cierren los comercios.

—Telegrafiaron á los diarios el artículo de LA PRENSA sobre la diplomacia, publicado hoy.

EL BANCO DE LA NACION ARGENTINA

Candidaturas presidenciales

RIO DE JANEIRO, Marzo 17 — "Jornal do Commercio" hace notar el movimiento que tuvo en el pasado Febrero el Banco de la Nación Argentina.

Dice que multiplicó sus agencias, al contrario de lo que sucede al Banco del Brasil.

—El general Dantas Barreto, gobernador del Estado de Pernambuco, telegrafió al senador Pinheiro Machado, mostrándose disidente con el partido Republicano conservador, que éste preside, respecto de las candidaturas presidenciales.

—Fallecieron el abogado doctor Agenor Teixeira Leite y la señora Georgiana Alencar Venda, hija del notable romancista José Alencar.

—Llegaron los ministros del Paraguay y Uruguay, señores Lara Castro y Acevedo Díaz, respectivamente, que fueron recibidos por un representante de la cancillería y el personal de las legaciones.

PARAGUAY

HOMENAJE A ADOLFO RIQUELME

La cartera de Relaciones Exteriores

ASUNCION, Marzo 17 — Con motivo de ser hoy el segundo aniversario de la muerte de Adolfo Riquelme, "El Diario" enluta sus columnas y publica una fotografía del extinto, recordando en un extenso artículo los actos sobresalientes de su vida política y la abnegación y el patriotismo del que por su ideales fué víctimado después del combate del Rosario, el 17 de Marzo de 1911.

Publica también varios artículos que los amigos y admiradores del mártir, dedican á su memoria, en el segundo aniversario de su muerte.

La comisión directiva del partido Radical mañana elegirá el punto donde se levantará un gran panteón en el cementerio de la Recoleta que dedicará á la memoria de los correligionarios que han caído en defensa del credo político de la asociación.

—En los círculos políticos se asegura que el ex presidente doctor Cecilio Báez, ocupará la cartera de Relaciones Exteriores y que el señor Gondra permanecerá en la de Guerra y Marina.

—Mañana será elegido por el Ejecutivo el sitio donde será ubicado el nuevo panteón militar que se construirá en el cementerio de la Recoleta.

—El Ministerio de Guerra y Marina de acuerdo con el nuevo presupuesto general, ha constituído el personal de la escuadrilla nacional, compuesta de los cañoneros "Constitución" y "Adolfo Riquelme" y avisos de guerra "Triunfo", "Teniente Herrero" é "Itapiní".

REPUBLICA ORIENTAL

EL "TRUST" DEL MAÍZ

Compras en Buenos Aires

MONTEVIDEO, Marzo 17 — La plaza está desconcertada para el maíz, después del manifiesto publicado.

Gran parte de los compradores se resiste á pagar los precios que señala la especulación.

Se conceptúan como nominales los precios actuales, pues lo que piden los especuladores no guarda relación con el precio del maíz en Buenos Aires.

La actitud de los compradores, resistiéndose á pagar los altos precios actuales, tiene paralizado el mercado de este grano.

Hoy las cosas se han agravado.

Al "trust" de especuladores se ha opuesto un "trust" de vendedores, los cuales se han unido con el firme propósito de no comprar un solo grano de maíz en nuestro mercado de cereales por espacio de seis meses, haciendo sus compras en la plaza de Buenos Aires.

El principal elemento del "trust" de compradores, es el señor Félix Revello, á cuyo cargo está el tranvía del Norte, que con sus 450 animales de tiro, es uno de los formidables compradores de maíz en esta plaza.

Entran, además, en el convenio, la Cervecería Uruguaya, que cuenta con más de 210 animales, la Montevideana, la compañía de trasporte La Uruguaya, varios trabajadores de la aduana, con docenas de carros, más de un centenar de animales de tiro, la cochería de Urta y otros establecimientos importantísimos.

Todos estos compradores han depositado sumas de dinero y efectuaron un gran pedido de maíz á la plaza de Buenos Aires.

Este convenio, de carácter grave, que afecta directamente á la producción nacional, conspira contra el labrador, que al fin de cuentas, será perjudicado hondamente.

El convenio de compradores, levantándose contra el convenio tácito de los especuladores, responde á no pagar las altas cotizaciones que se exigían por dicho cereal.

Los compradores, adquiriendo el maíz en la plaza de Buenos Aires, más con el flete y derechos, harán economías sobre los límites que pretendía la especulación local.

—Festejaron la señora Rosalía Pardella de Stoo, Delmira Fonticiella de García, Benita Genta de Bosch, y los señores Julio Parés y Nicolás Curci.

EL PRODUCTO DE LA RULETA

Los vapores náufragos

MONTEVIDEO, Marzo 17 — El sábado por la noche se clausuró el salón de juego del casino del Parque Hotel, de la playa Ramírez.

Lo producido por la ruleta durante el año, alcanzó á 460.585.50 pesos, de los cuales 199.778.35 pertenecen á la intendencia municipal, y 250.807.35 á la empresa Lassalle y Compañía.

—Se reagravó el estado de salud del senador doctor Juan Pedro Castro.

—El diario presidencial despide elogiosamente á los ministros dimisionarios, cuya labor enaltece.

—El vapor inglés "Paraná", que se hallaba encallado en la piedra Sabina, del antepuerto, se considera ahora totalmente perdido, pues el último temporal lo tumbó contra los escollos, deshaciendo el fondo, y amenaza partirse en dos.

Tiene todas las bodegas completamente inundadas y la máquina á un costado.

A pesar de todo, se continúan activamente los trabajos de salvamento.

—Esta tarde se logró poner á flote al vapor argentino "Ludovico", que se encontraba varado en la playa Capurro.

—Falleció la señora Dolores Leal de Fernández.

EL PODER EJECUTIVO COLEGIADO

Ataques del presidente

MONTEVIDEO, Marzo 17 — El diario del presidente de la república insiste hoy en afirmar que el proyecto del ejecutivo colegiado, va bien encaminado.

"Es una idea que avanza" dice. Y para probarlo cita las opiniones favorables de unos pocos miembros del foro, muy especialmente la del doctor Francisco Simón, quien en una serie de artículos, se manifiesta francamente partidario de la proyectada reforma del régimen actual en el Poder Ejecutivo.

—Respecto al incidente surgido con el doctor José Pedro Ramírez, dice hoy el presidente de la república en su diario "El Día", que la vida pública de los hombres políticos es del dominio de todos y nadie tiene derecho, agrega, á que se disimulen sus faltas ó delitos. "Es, al contrario, un deber, dice, recordar los grandes pecados, para que sirvan de experiencia á los presentes y para determinar la dirección de su conducta".

¿En qué podría ampararse el doctor Pedro Ramírez, se pregunta Batlle, para exigir el silencio sobre aquel gran escándalo cívico? Nosotros, agrega, necesitamos rememorar el recuerdo de la compra del voto del diputado Isaac de Tezanos por el doctor José Pedro Ramírez, para la candidatura presidencial de su suegro el doctor José María Muñoz. Necesitamos rememorarlo, para hacer conocer al país las dimensiones morales y políticas del director de "El Siglo" que, conociendo el hecho, ha proclamado á su ejecutor como el candidato ideal á la presidencia de la República.

Sólo podría haber vacilado nuestra pluma, termina diciendo, ante la circunstancia de que el delincuente hubiese purgado su falta en una cárcel; pero aun asimismo, la verdad histórica la verdad política, tendrían exigencias ineludibles.

El mercado de frutos — Servicio de prácticos — El centenario del año trece.

MONTEVIDEO, Marzo 17 — El ministro de Obras Públicas, tiene muy adelantados los estudios y planos de la reconstrucción del mercado de frutos, obra que es de urgente necesidad y que contribuirá á abaratar la producción, lo que ese funcionario considera imprescindible.

—El Ministro de Guerra y Marina, conversó con el capitán de navío Jorge Bayley sobre la necesidad ineludible de establecer en el embarco de prácticos del Río de la Plata el turno oficial, como se halla establecido en los del puerto.

—Comunican de Fray Bentos, que la fábrica Liebigs, suspendió hoy su faena hasta la primera semana de Abril próximo, á causa de la carencia absoluta del carbón necesario para sus máquinas.

—El comité ejecutivo de la conmemoración del centenario de las instrucciones del año trece, continúa adoptando importantes resoluciones tendientes á alcanzar el mayor éxito en las fiestas conmemorativas.

CORDOBA

CATASTROFE EN LABOULAYE

EXPLOSION DE UNA MAQUINA TRILLADORA

Tres muertos y cuatro heridos

DETALLES DEL SUCESO

LABOULAYE, Marzo 17—La población ha sido sorprendida hoy con la noticia de una catástrofe ocurrida en una chacra de la colonia San Ernesto, situada á doce leguas de esta localidad.

En esa chacra, desde hace doce días, más ó menos, permanecía descompuesto un motor de trilladora, de propiedad del señor Alfredo Galli, una de las víctimas, quien, con el personal de la máquina, compuesto de cinco personas, se proponía ayer poner en marcha el motor para traerlo á su destino.

Según manifestaciones del maquinista Aquiles Merlotti, uno de los sobrevivientes, al llegar al motor, notaron que el manómetro estaba descompuesto, y mientras se empezó á hacer fuego, él se ocupó en arreglarlo. Entretanto, Galli lo revisaba y hacía algunas otras reparaciones.

Cuando el motor levantó presión, Galli ordenó al maquinista que inspeccionara una pieza, y al ponerlo él en marcha, el maquinista se colocó detrás de una rueda delantera, para inspeccionarla, seguido por el peón Vicente Montoya.

El fogonero Eduardo Ortolani se hallaba en su puesto, echando paja al horno del motor, á pocos pasos, el caballerizo Manuel Bustos, y como á cincuenta metros de distancia, sobre un "sulky", otro peón, llamado Elías Montoya.

Galli, que también era maquinista, se colocó en el lugar de su empleado y al abrir el regulador, una terrible explosión sembró la muerte entre aquel puñado de trabajadores. El motor explotó hacia atrás y abajo, y al volar hecho pedazos, elevó en el aire, en un espacio de cuarenta metros, al desgraciado fogonero Ortolani, que cayó, después, para ser arrastrado por el suelo en 110 metros más, donde parte de su cuerpo quedó hecho una masa informe, después de dejar en la trayectoria recorrida, una parte de la cabeza, brazos, piernas y otros fragmentos del cuerpo.

Galli recibió en el cuerpo y en la cara la descarga de agua hirviendo, produciéndole horribles quemaduras, de las que falleció pocos momentos después.

El caballerizo Bustos, también arrastrado por los trozos de hierro, cayó muerto á cuarenta metros de distancia, faltándole un brazo.

El "sulky" en que Elías Montoya estaba á cincuenta metros de distancia, fué completamente destrozado; al caballo, los pedazos de la máquina, le rompieron las cuatro patas, y á Montoya un tornillo se le introdujo en una pierna, quebrándole y astillándole el hueso.

De tan formidable explosión, resultan levemente heridos, milagrosamente, el maquinista Merlotti y Vicente Montoya, que, colocados en la parte delantera del motor, sólo sufrieron algunas quemaduras y el golpe de la sacudida de la máquina al estallar.

Es indescriptible el cuadro de dolor que ofreció aquella catástrofe á los ojos de las personas que primeramente llegaron á ella.

La nómina de los muertos y heridos, es la siguiente: Alfredo Galli, dueño de la máquina, italiano, muerto; Eduardo Ortolani, fogonero, italiano, de 40 años de edad, muerto; Manuel Bustos caballerizo, argentino, de 24 años, muerto; Elías Montoya, peón, español, de 20 años, gravemente herido; Aquiles Merlotti, maquinista, italiano, herido de poca gravedad; Vicente Montoya, peón, español, herido de poca gravedad.

Elías Montoya fué conducido á esa capital para amputársele la pierna.

Ferrocarril Central Córdoba—Procedimientos injustos con sus viejos servidores.

CORDOBA, Marzo 17 — El jefe de la sección almacenes del ferrocarril Central Córdoba, notificó hoy á 23 empleados de su departamento, que el mes próximo quedarán cesantes. Algunos de ellos tienen 25 y 28 años de servicios y resulta que no pueden acogerse ahora á la ley de jubilación en trámite. Llama la atención que no se les haya trasladado á ésa, desde que los almacenes serán concentrados en un solo punto, ó que, por lo menos no hayan tenido el derecho de opción á hacerlo, como en otros casos. Esta circunstancia agrava el malestar entre los empleados de la referida empresa, los cuales desde que se hizo cargo de ella el sindicato Farquhar, viven en constante inseguridad por su suerte.

Candidatos á senador — Amenazas á un corresponsal

BUCHARDO, Marzo 17—La convención radical reunida ayer en C. Verde, proclamó candidato á senador al señor Diego González Campos, quién, de paso para ésa fué felicitado por sus numerosos amigos radicados en ésta.

—El corresponsal de LA PRENSA nos manifiesta que es amenazado por la policía, y por una serie de anónimos, increpándole su prédica en contra de los funcionarios incorrectos.

SALTA

INAUGURACION DE UN TRANVIA, DEMORADA

Delegados al congreso de Comercio

SALTA, Marzo 17 — Aun está sin poderse inaugurar el tranvía eléctrico, á causa de la negativa del ministro de Obras Públicas, doctor Ramos Mexía, para conceder el permiso á fin de que la vía avance por la plazoleta de la estación del ferrocarril, alegando que obstaculizaría el tráfico de los carruajes.

La negativa ministerial ha paralizado los trabajos de la empresa. Esta, para ahorrar la dificultad que le ofrece contribuir con 2.000 pesos para que la administración del Central Norte destruya una pared y amplíe dicha plazoleta, para lo cual se hará necesaria una expropiación, que se mantiene en suspenso.

—Próximamente el centro comercial de Salta celebrará una asamblea con el objeto de nombrar presidente y secretario de la delegación que asistirá al segundo congreso de Comercio é Industria, que se reunirá en Mendoza.

—Se anuncia para el 26 del corriente el matrimonio de la señorita Juliana Uriburu con el señor Conrado M. Serrey.

LA PROXIMA EXPOSICION-FERIA

Llamamiento de un diario

SALTA, Marzo 17—"Nueva Epoca" se ocupa de la exposición-feria que se realizará el próximo 25 de Mayo, con motivo de la conmemoración del centenario de la batalla de Salta y hace un llamamiento patriótico á todos aquellos que pueden exponer productos de esta región.

Incita á los estancieros, agricultores y á todos aquellos que se hallen en condiciones de aportar su contingente á ese torneo, para que envíen ejemplares de su industria, á fin de que la exposición-feria tenga el éxito que es de desear.

Invita á la prensa á colaborar en la propaganda, pues siendo la exposición á realizarse de carácter interprovincial, estima necesario interesar con anticipación á los industriales de las demás provincias, y aun de algunas naciones vecinas, como Chile, Perú y Bolivia, para que concurran.

El presidente de la Sociedad Rural Salteña, doctor Manuel Anzoategui, procede con toda actividad para acelerar las construcciones que se llevan á cabo con destino á la exposición. Los trabajos se hallan bastante adelantados.

DETENCION DE UN CONSCRIPTO

Procedimiento irregular

SALTA, Marzo 17—Se ha producido un hecho irregular en la 5ª región militar. El conscripto Rogelio Moreno, que prestó sus servicios en el regimiento 20 de infantería, desde el 6 de Octubre de 1911 hasta el 26 de Enero de este año, á requisición de la autoridad militar fué detenido en esta ciudad.

Trascurridos 16 días de su detención, fué enviado á Jujuy, donde se halla destacado dicho regimiento.

Allí se encuentra preso, sin que al parecer se hayan hecho las diligencias correspondientes á su respecto.

Llama la atención la circunstancia de que haya sido tomado preso y encarcelado, después de cerca de cinco meses de habérsele dado de baja y que el sumario, si lo hay, se instruya con tanta lentitud.

Sería el caso que las autoridades militares superiores investigaran este hecho.

Demostración social

SALTA, Marzo 17—El 23 del corriente los profesores del colegio nacional obsequiarán á su colega Conrado M. Serrey, con un banquete, despidiéndolo de la vida de soltero.

El ministro de Gobierno

SALTA, Marzo 17 — Corre el rumor de que el ministro de Gobierno, doctor Uriburu, piensa tomarse unos días de descanso, á cuyo efecto emprenderá viaje á esa capital.

ENTRE RIOS

SITUACION CRITICA DE LOS COLONOS

Pedido de un Banco agrícola

URDINARRAIN, Marzo 17—Poco satisfactoria se presenta en las colonias circunvecinas la cosecha del maíz, y el movimiento comercial es de muy escasa importancia.

Se proyecta elevar á la Cámara de Diputados de la provincia, una solicitud, pidiendo la creación de un Banco Agrícola en esta villa, en virtud del malestar y la miseria que reina entre los colonos arrendatarios, los que, según afirmaciones de personas caracterizadas y competentes carecerán de semilla y de los elementos indispensables.

Se espera que el gobierno accederá á esa solicitud de negociantes, hacendados y agricultores, haciendo honor á las promesas del gobernador, quien en su mensaje puso en expectativa á los pobladores con sus ideas de fomento de la colonización por medio de la implantación de un sistema de crédito agrícola más sencillo.

El sábado próximo tendrá lugar el enlace de la señorita Rafaela Guido con el señor Angel Papes.

Actitud de los concejales electos—Ejercicio ilegal de la medicina—Muerto por un tren—Partido Radical.

PARANA, Marzo 17—Dícese que hace días que los concejales elegidos en la última elección municipal han resuelto no insistir en la renuncia de sus cargos, debido á influencias políticas.

—El departamento de salubridad pública ha ordenado un sumario á raíz de la denuncia del periódico "Civismo", de que en Rosario del Tala, existen personas que ejercen ilegalmente la medicina.

—El domingo, entre los kilómetros 7 y 8, el tren que va al interior de la provincia, arrolló á Ramón Vergara, destrozándole la pierna derecha, á la altura de la rodilla, separándosela del cuerpo. También le causó lesiones en la cabeza y contusiones internas gravísimas, á consecuencia de lo cual falleció el mismo día á las 11 de la mañana en el hospital San Martín.

El fogonero y el maquinista han sido detenidos.

—Acaba de incorporarse al radicalismo, el señor Robustiano Legulzamón, prestigioso vecino de Alcaraz (La Paz).

Se anuncia la próxima incorporación del doctor José María Comaleras, quien á pesar de hallarse radicado en Buenos Aires, actuaría en la provincia.

—El domingo se instalará un comité en la estación Echagüe (Tala). Asistirá del Paraná una delegación, encabezada por los doctores Miguel Laurencena, Antonio Sagarna, Luis Echevehere y señores Antonio Fayó, Amaro López y otros.

La próxima exposición — Perjuicios causados por el viento

GUALEGUAYCHU, Marzo 17 — Para la exposición ganadera, agrícola é industrial que se efectuará en Octubre próximo y con objeto de dar mayor amplitud al pabellón agrícola é industrial, se reunió la comisión directiva de la misma en la Sociedad Rural, asistiendo un delegado de la oficina regional agronómica de Entre Ríos.

Además se cambiaron ideas para la organización del programa.

—El viento huracanado y la lluvia de la madrugada del jueves, causó grandes perjuicios.

El viento destruyó ranchos y tapiales. Algunas personas resultaron heridas levemente.

Se ignoran aún los perjuicios que ocasionó en la campaña.

SAN JUAN

EN EL COLEGIO NACIONAL

Quejas contra el vicerrector

SAN JUAN, Marzo 17—El diario "El Porvenir" en un extenso artículo se ocupa de los malos procederes del vicerrector del colegio nacional, y de algunos profesores del mismo.

El mal viene sintiéndose desde hace mucho tiempo en este establecimiento.

Antes las quejas fueron de los alumnos, ahora se repiten de los profesores.

Estas se deben, á estar á las informaciones recogidas, á la completa ineptitud del vicerrector, el cual está al frente del establecimiento desde hace dos años, por hallarse con licencia el rector, doctor Gil, con graves daños para la educación secundaria.

EXPORTACION DE UVA

SAN JUAN, Marzo 17—En las estaciones Caucete, Alto Sierra, Angaco Sur y San Juan, se han cargado catorce vagones frigoríficos con canastos de uva, para ser trasportados á los mercados del litoral.

Cada vagón carga alrededor de 400 canastos, de un peso aproximado de 35 kilos cada uno. La uva embarcada, asciende, más ó menos, á doscientos mil kilos.

Esto demuestra, una vez más, la gran aceptación que tienen nuestras uvas en la capital federal.

La empresa del ferrocarril Argentino del Norte piensa mejorar este servicio, tratando de que el trayecto se efectúe en menos tiempo, para lo cual hará correr trenes sumamente livianos y más numerosos.

Los catorce vagones que salieron ayer fueron distribuídos en tres trenes.

Terrenos para la escuela experimental

SAN JUAN, Marzo 17—Llegó anoche el señor López Mañán, quien fué recibido en la estación por un numeroso grupo de caballeros.

Viene en representación del gobierno nacional, con objeto de escriturar los terrenos cedidos por el gobierno provincial para la escuela experimental.

Hoy, por la mañana, acompañado por el gobernador y el ministro de Gobierno, recorrieron algunos establecimientos importantes.

Después se trasladó á Angaco Sur, sitio en donde están ubicados los terrenos de referencia.

La escrituración se hará hoy.

JUJUY

LAS SENADURIAS NACIONALES

Convenio político

JUJUY, Marzo 17 — Se ha confirmado plenamente la noticia que trasmití como un rumor, de que el gobernador Alvarado y su ministro Iturbe han llegado á un acuerdo respecto á la senaduría. Según ese acuerdo, irán al Senado el ministro Iturbe y un personaje que indicará el gobernador para que vaya á la alta cámara durante dos años, después de los cuales irá el doctor Alvarado á reemplazarlo salvándose así la traba constitucional.

Se indican como candidatos á personeros, los señores Nicolás Alvarado y Ricardo Alvarado, primo y sobrino del gobernador respectivamente, siendo más probable el primero, pues se dice que el último no tiene 30 años de edad.

El gobernador electo, doctor Pérez, está también de perfecto acuerdo con el convenio mencionado.

Como consecuencia de este arreglo quedan descartados los demás aspirantes, doctores Padilla, Aparicio y Clarós.

LA RIOJA

Giras políticas

SAN BLAS DE LOS SAUCES, Marzo 17—En la gira política que el doctor Luna, jefe del radicalismo riojano, ha efectuado por este departamento, con el fin de pulsar la opinión y ponerse al habla con sus correligionarios, ha encontrado entre ellos, quienes se preparan para trabajar en las campañas políticas próximas.

Acompaña al doctor Luna, el señor José E. Páez, quien le secunda en el objeto de su gira.

CHACO

Viajeros — Instrucción de un sumario

RESISTENCIA, Marzo 17 — Mañana partirá á Mar del Plata, el señor Miguel M. Retolaza, por prescripción médica, quedando de gobernador interino el señor Rafael, secretario de la dirección general de territorios.

Es esperado el coronel Munilla, quien viene á inspeccionar el polígono, para habilitarlo.

—Regresó de Presidencia Roca, el comandante Carlos M. Fernández, jefe del regimiento 6 de caballería.

El motivo de este viaje, fué el de instruir un sumario en vista de las quejas de los oficiales del séptimo, pues parece que no reina armonía con el primer jefe.

CHUBUT

Grave denuncia

RAWSON, Marzo 17—A pesar de haber sido exonerado el teniente de la policía fronteriza Jesús Blanco, quien se halla excarcelado bajo fianza, aunque encausado por otros delitos posteriores, es público y notorio que éste se halla en Súnica, en el cuartel de la policía fronteriza del Sur, desempeñando funciones que no le corresponden.

MISIONES

El servicio militar y los enfermos

ITACUARARE, Marzo 17 — Algunos padres de familia lamentan que se den como aptos para el servicio militar á hijos enfermos, con certificados médicos, que luego se les manda al Chaco, donde sucumben por falta de asistencia.

Debido á esto, muchos padres de hijos se han visto obligados á ausentarse al extranjero.

ACTUALIDAD

Una felicitación presidencial

Pocos días ha, el Presidente de la Nación hizo un paseo al Campo de Mayo: permaneció en él dos horas, la mayor parte de ellas en carruaje. Desde el vehículo presenció la formación y el desfile de algunos cuerpos, llevados desde diversos acantonamientos. De regreso en la capital, hizo que el Ministro de Guerra dirigiera en su nombre una felicitación al ejército, por la disciplina y el adelanto de la

Buenos Aires y el palacio del Congreso dan la regla. La casa de los tribunales y hasta el monumento de la Independencia se encuadran en el mismo marco.

No hay un contratista que al hacer sus propuestas no cuente con las "modificaciones" proyectadas "á posteriori", á cuyo amparo podrá obtener ganancias bastantes para satisfacer su ambición. El sistema, ya encarnado en nuestras costumbres administrativas, hace que las licitaciones se reduzcan en la práctica á una formalidad inútil. Mientras se construye un edificio, un puerto, un ferrocarril, los planos se modificarán una y cien veces, y cada modificación representa un aumento de precio. Se llega al extremo inconcebible de adelantar construcciones destinadas á ser demolidas: á la vista está el monumento á erigir en la plaza del Congreso.

Es menester que de una vez y para siempre terminen estas corruptelas, inadmisibles, intolerables en ningún país cuyos administradores tengan el sentimiento de la propia responsabilidad. Es necesario que las obras públicas, sea cual fuere su magnitud, sean estudiadas hasta en sus menores detalles antes de ser emprendidas, á fin de que el pueblo sepa cuánto ha de gastarse en ellas. Es indispensable que los contratistas sepan que no obtendrán aumentos con el mínimo pretexto, y los constructores, que serán responsables de la más pequeña grieta, por la más insignificante violación de sus compromisos.

Es, también indispensable y urgente, que la ley de contabilidad sea modificada en forma que haga imposibles los abusos, las tolerancias complacientes, la alteración de contratos entre los particulares y el Estado; centralizar la responsabilidad en una oficina y dar á su jefe bastante autoridad para oponerse sin apelación á cuantas erogaciones se encuentren fuera de lo legalmente autorizado. Una observación fundada de la contaduría nacional, no debe estar subrogada á la voluntad de un ministro, á la de un acuerdo de los mismos, ni á la del Presidente de la República. Las leyes contratos no deben ser alteradas sin el consentimiento legislativo.

Póngase límite al derroche representado por el vicio de las modificaciones en plazos y materiales; obliguese, á quien contrata una obra, á terminarla por el precio y en las condiciones estipuladas; castíguese á quienes pretendan hacer pasar por palacios ruinas como las del Colegio Nacional de Paraná y la Escuela Normal Regional de Corrientes. ¿Hasta cuándo ha de tolerar el Estado, echando el gravamen sobre los hombros del pueblo, incorrecciones, que ningún particular tolera en sus relaciones de comercio?

APUNTES PARLAMENTARIOS

SIN "QUORUM" DE DIPUTADOS

Alrededor de treinta y cinco diputados concurrieron ayer á las antesalas de la Cámara, donde hicieron tertulia, comentando los sucesos políticos de la provincia de Buenos Aires.

Se asegura que en la corriente semana no habrá "quorum", porque son numerosos los diputados que se han ausentado para el interior, y no regresarán hasta fin de mes unos y la mayoría hasta los primeros días de Mayo.

Es de advertir que la Cámara ha pasado á cuarto intermedio, en la última sesión y de consiguiente, tendrá que reanudarla, para que ese interregno no se prolongue hasta el período de sesiones ordinarias.

En antesalas se dijo ayer que el Poder Ejecutivo, una vez que el Senado sancione los dos duodécimos del presupuesto, dictará un decreto declarando clausurado el período de sesiones extraordinarias.

Ayer se hicieron trabajos en el Senado, para obtener "quorum" para hoy, pero esta Cámara está citada para el 25.

—

El secretario Zambrano continúa trabajando en la investigación ordenada por el presidente de la Cámara general Fraga, tendiente á conocer la forma cómo ha sido invertida una suma de dinero.

INSUBORDINACION PROVOCADA

Por violación del domicilio particular

Hoy hace justamente tres meses, que se produjo en Salta la insubordinación de dos oficiales contra un mayor del mismo cuerpo, á raíz de la violación del domicilio particular (fuera del campamento), de dichos oficiales, y todavía la justicia militar no ha podido, ó el comando superior no ha querido darle toda la importancia que tiene, no obstante afectar el hecho la moral y la disciplina del ejército.

Consecuentes con el temperamento siempre adoptado en estos casos, esperábamos la terminación del sumario y el conocimiento de sus consecuencias para abrir opiniones; pero como el proceso está decididamente estancado en el comando de la quinta región, con propósitos que no conocemos, pero que parecen contrarios y violatorios de la estricta aplicación de los códigos militares, LA PRENSA velando por los más caros intereses de la institución armada, debe descorrer el velo con que se oculta ó entorpece una doble causa, civil y militar, que ya ha trascendido.

He aquí la síntesis de los hechos:

Los tenientes D. Claps y H. Rojo, tienen en Cerrillos, cerca del campamento militar de Salta, una propiedad. Con motivo de una denuncia, cuya improcedencia ya está probada, el jefe del cuerpo ordenó á un mayor (el 17 de Diciembre, á las 11 de la mañana) levantara inmediatamente la correspondiente prevención. A altas horas de la noche, el mayor preventor, acompañado de un cabo armado, se trasladó á la finca de aquellos oficiales, donde, sin la autorización previa de sus dueños, abrió la tranquera, penetró en el edificio, hizo levantar los peones y practicó un minucioso registro de la casa.

En tales circunstancias, llegaron los propietarios. Uno de ellos preguntó: "¿Se puede saber qué está haciendo aquí, mayor?". El mayor contestó:

—He venido á comprobar si es cierto que tienen soldados.

El teniente Clops le contestó, entonces:

—¡Aquí no tiene que ver nada: retírese!

El mayor, al salir al patio y dirigiéndose al teniente Rojo, le preguntó:—"¿Son del Estado esos caballos que ustedes montan?". El teniente Rojo le contestó:—"Aquí, en mi casa, no le doy ningún género de explicaciones; retírese inmediatamente".

Antes de montar á caballo, para salir del domicilio particular de aquellos oficiales, el mayor le dijo al teniente Rojo: "De orden del jefe, mañana se presentará..." pero el oficial le interrumpió diciéndole: "Las órdenes las recibiré en el regimiento ó en cualquier otro lugar del servicio, no aquí donde usted no es mi superior, sino un vulgar salteador de domicilio"; é intimóle nuevamente á que saliera.

El mayor se retiró, sin más trámite para dar cuenta, al día siguiente, de la insubordinación del teniente Rojo, mientras los dos oficiales labraron dos actas del mismo tenor, dirigidas al juez del crimen de Salta y al comisario departamental de Cerrillos. Esas actas-denuncias, llevan las firmas de cinco testigos presenciales de todo lo ocurrido.

La prevención levantada al teniente Rojo solamente comprobó la insubordinación fuera de actos del servicio, y provocada por un abuso de autoridad. El mayor acusado ante los tribunales civiles, prosiguiendo en la prevención que se le había ordenado, se constituía así en juez y parte.

El comisario Z. Martínez, al instruir el sumario policial, quizá sugestionado por las autoridades militares, incurrió en causa suficiente para ser exonerado y condenado á pagar 300 pesos, por detenciones indebidas.

La querella entablada por el doctor Marcos Alsina en representación de los tenientes Claps y Rojo, acusa al mencionado mayor de violación de domicilio á altas horas de la noche, violación de correspondencia, usurpación de título de juez instructor militar, falsedad, etc.

En conocimiento de la prevención militar, el comandante de la región ordenó al juez instructor (en Tucumán) se trasladase á Cerrillos, para instruir el sumario y que una vez tomadas las declaraciones, despachase al teniente Claps al 18 infantería Tucumán), con la indicación "para recibir órdenes" y al teniente Rojo al 20 de infantería (Jujuy) en calidad de detenido. El sumario fué terminado y elevado al comando regional dentro de los términos de la ley, sin que el juez instructor ordenara la prisión preventiva y continuando hasta hace pocos días, es decir, durante dos meses y medio, aquellos oficiales en la situación anormal indicada.

Sabemos que el auditor regional dictaminó que el sumario debía volver al juez instructor para que dictase la libertad del teniente Rojo; para que tomase declaración indagatoria al mayor "por haber obligado á testigos á declarar en sentido determinado; al jefe del cuerpo por haber ejercido influencia sobre el oficial preventor; y, finalmente, hacía notar la no detención del teniente Claps, por el mismo delito de insubordinación de que se acusa al teniente Rojo.

El comandante de la región dirigió al ministerio un informe en disidencia con el dictamen del auditor regional, pero el auditor general de guerra se expidió aconsejando que debía procederse de acuerdo con lo dictaminado por el auditor de la región Entonces fué que se ordenó la libertad del teniente Rojo, pero los dos oficiales continúan en los cuerpos de infantería en Tucumán y Jujuy, respectivamente, como si se pretendiera obstruir ú obstaculizar la prosecución de la querella civil entablada.

Tal estado del sumario no se explica, justificándose esta denuncia formal, cuyo comentario huelga por ahora.

ASUNTOS FERROVIARIOS

Una mediación en perspectiva

Dos miembros dirigentes del sindicato ferroviario "La Fraternidad" entrevistaron ayer en su despacho, al director general de ferrocarriles, ingeniero Nogués.

Los delegados del gremio de maquinistas nos informaron poco después, que dicho funcionario les había propuesto en la entrevista, las bases de un arreglo satisfactorio en el conflicto que vienen sosteniendo con las empresas, por motivos que son del dominio público.

El ingeniero Nogués celebró más tarde una conferencia con el Ministro del Interior, dándole cuenta en ella, de su mediación amistosa entre "La Fraternidad" y las empresas.

MOVIMIENTO POLITICO

PARTIDO RADICAL

RESOLUCIONES DEL COMITE NACIONAL

Entrevista con el presidente de la República

TRABAJOS ELECTORALES

Con asistencia de cuarenta y seis delegados, que representan á la capital y á todas las provincias, y bajo la presidencia del senador Crotto, reanudó ayer sus deliberaciones el comité nacional.

La sesión se prolongó varias horas, y, como en los días anteriores, fué consagrada al estudio de la situación del país y de las conclusiones á que se había llegado en el largo debate suscitado con tal motivo.

Al final de éste se sancionó una resolución por la que se establece que el comité nacional, reunido á objeto de deliberar sobre la situación política creada por los actos electorales realizados en las provincias de Córdoba, Salta y Tucumán, considerando que "la Unión Cívica Radical acordó buscar las reivindicaciones públicas por el ejercicio del derecho electoral, confiada en las solemnes promesas que el Presidente de la Nación hiciera al país, tan reiteradamente; comprometiendo su autoridad de primer magistrado y su fe de caballero, y acusando esos procesos electorales una evidente regresión que ha impresionado penosamente á la opinión pública, antes de pronunciarse, considera un deber de alto patriotismo conocer el juicio definitivo del Presidente sobre el concepto de la política de reparación"

Al efecto, el comité acordó designar una comisión de su seno que lleve ese cometido, pasando, entretanto, á cuarto intermedio.

Para constituir la comisión que se entrevistará con el doctor Sáenz Peña, fueron designados el presidente del comité nacional, doctor Crotto, y los doctores Ramón Gómez y Francisco Beiró.

Ayer mismo fué pedida al Presidente de la República la entrevista, con el objeto mencionado.

A las 9 de la mañana se reunirá hoy dicha comisión, en el local del comité central con los delegados de la capital y de las provincias, en las que se han efectuado elecciones últimamente, ó deberán realizarse en el corriente año. Son estas la capital y Tucumán, Córdoba, Buenos Aires, Entre Ríos, San Luis, Corrientes, Jujuy, Mendoza y La Rioja.

En esa reunión, á la que podrán concurrir todos los miembros del comité nacional que lo deseen, se cambiarán ideas sobre la forma en que se desarrollará la entrevista con el Presidente de la República.

El comité nacional ha sido citado para las cinco de la tarde de hoy, con objeto de seguir ocupándose del asunto y escuchar el informe de los delegados que deben conversar con el doctor Sáenz Peña.

Realizado éste, el comité fijará los rumbos que el partido debe seguir en adelante.

—Se reunión anoche el comité de la capital bajo la presidencia del doctor Giuffra y adoptó varias medidas relacionadas con los comicios del 30 del corriente.

Entre otras cosas se acordó nombrar una comisión electoral de la que deben formar parte dos letrados.

Se autorizó al presidente para que designe una delegación que asista á la conferencia cívica que el 22 del corriente á las 8.30 celebrará el comité de la circunscripción 17 (Palermo) en el local Carranza 2260.

En vista de que el partido Socialista ha pedido al Poder Ejecutivo que se incluya en la convocatoria de las elecciones para el 30 del corriente, la vacante producida por renuncia del doctor Moreno, el comité autorizó al presidente para que, en su oportunidad, haga saber al gobierno que espera que se respete la ley que prohibe que tal cosa se haga, al establecer en su artículo 23 que "la convocatoria á elecciones de diputados de electores de presidente y vicepresidente de la Nación y de senadores por la capital, será hecha por el Poder Ejecutivo de la respectiva provincia ó por el de la Nación en su caso, por lo menos un mes antes del día señado para el acto electoral" y que "la convocatoria deberá expresar en todos los casos el número de diputados ó electores á elegirse en cada distrito electoral."

Se hará constar que habiéndose publicado ya la convocatoria para dos diputados, no podrá expresarse ahora que es para tres, aparte de que para hacer una nueva se necesitan treinta días y para las próximas sólo faltan doce días.

El presidente del comité de la capital llenará su misión después de que el comité nacional autorice la concurrencia á los comicios próximos.

—El comité de la circunscripción tercera (Santa Lucía) ha organizado una conferencia política para el 23 del corriente, en la plaza de ese nombre.

Hablarán en ese acto los doctores Eduardo M. Tomaszewski, Horacio B. Oyhanarte y Francisco Aníbal Río.

El citado comité instaló un subcomité en la calle General Hornos 1490, donde se reune la comisión esta noche á las 8.30 p. m.

—La comisión de propaganda de la circunscripción 18ª (Las Heras), organiza una conferencia que se realizará el 23, á las 4 p. m., en la plaza General Güemes, donde hablarán el doctor Rini, señor Juan José Frugoni y otros.

La comisión directiva se declaró en sesión permanente en la calle Güemes 3944 y el subcomité en Canning 1121.

—El comité de la circunscripción 13ª (Monserrat), organiza una conferencia en la que tomarán parte los doctores Crotto, Araya, Riú, teniente de navío Lauro Lagos y señor César Carrizo.

—Se instaló el subcomité de Villa Devoto Norte (circuitos 129 y 130) en la calle José Cubas 4415, con la siguiente comisión directiva:

Presidente, Lorenzo Grassi; vice primero, Antonio Tomás Carbone; secretarios, Julio y Oscar Diéguez.

—Para el 20 del corriente mes fué fijada la fecha de la conferencia que celebrará el comité de la circunscripción 8ª (San Cristóbal Norte), en el salón de la Sociedad Tipográfica Bonaerense.

LA SITUACION POLITICA DE LA PROVINCIA

Diversas reuniones

No decae la expectativa en los círculos políticos conservadores respecto al giro de los asuntos de la provincia de Buenos Aires y ante el anuncio de algunos hechos nuevos comienza á notarse alguna orientación.

La formación del ministerio no parece haber despertado mayor interés en los comités conservadores que hacen su labor en esta capital. Los amigos del señor Ugarte siguen manteniendo su confianza en el gobernador Arana.

Se da mucha importancia á una entrevista que el gobernador bonaerense debe celebrar en estos días con el Presidente de la República.

Los partidarios del señor Ugarte siguen celebrando reuniones en la casa de éste, pero no adoptan ninguna resolución permaneciendo á la expectativa. Sus delegados, por otra parte, realizan en la campaña activos trabajos electorales para las elecciones municipales del 23 de este mes y de legisladores del 30.

—

Como estaba anunciado, se reunió anoche la junta del partido Conservador Principista bajo la presidencia del doctor Francisco J. Oliver.

La reunión duró alrededor de tres horas y fué realizada á puerta cerrada.

Respecto á lo tratado la presidencia y la secretaría informaron muy poco.

Según esa información, se resolvió reunirse nuevamente mañana á las 19 a. m. para proclamar el candidato á gobernador que debe completar el período. La designación será hecha en asamblea de la mayoría de los miembros de la junta, para lo cual se hará citación especial.

Hoy los senadores principistas harán una visita al nuevo gobernador y mañana por la tarde los señores Oliver, de la Riestra y Condomí Alcorta, designados por la junta, se entrevistarán con el señor Arana para hacerle conocer las aspiraciones del partido en su actuación pública y preguntarle acerca de las garantías que se le ofrecerá en las próximas elecciones.

La junta se reunirá también esta noche para preparar la lista de candidatos á legisladores que propiciará el partido para la primera sección en las próximas elecciones. La proclamación de esos candidatos deberá hacerse en la ciudad de Mercedes el sábado ó domingo próximos.

En la reunión de anoche se resolvió, además, enviar delegados á los partidos, en los cuales deberán realizarse elecciones municipales el domingo próximo.

—

A pesar de la reserva guardada, hemos averiguado que además de lo que mencionamos, en la reunión de anoche se debatió ampliamente lo relativo á la proclamación de candidato á gobernador.

Un grupo de miembros de la junta, el sábado por la noche y el domingo cambió ideas sobre el candidato que debía propiciarse y llegó á la conclusión, que el nombre del señor Máximo Paz sería una solución en los actuales momentos políticos.

Ayer fué visitado el señor Paz, á quien se le hizo el ofrecimiento. Según nuestra información, el señor Paz habría manifestado que está apartado de la política y que son sus deseos no volver á actuar.

Los delegados insistieron nuevamente y trataron de convencerlo que debía aceptar el ofrecimiento, pero no pudieron, á pesar de sus insistencias, obtener una contestación ampliamente afirmativa al respecto.

Hoy será visitado otra vez el señor Paz con objeto de vencer sus resistencias á aceptar la candidatura.

En la reunión de anoche, celebrada por la junta del partido Conservador Principista, se habló de la candidatura del señor Paz, la que fué apoyada por la casi totalidad de los presentes.

Si se vencen hoy las resistencias del señor Paz, en la reunión de mañana, que anunciamos, se hará su proclamación.

En el caso de que insista en su decisión de no aceptar su candidatura, la junta proclamará otro candidato.

—

En la sección correspondiente, se publican los propósitos del nuevo gobernador sus primeras resoluciones y la crisis ministerial planteada con la renuncia del doctor Ahumada.

LOS COMICIOS DEL 30 DE MARZO

Nuevas mesas escrutadoras

Con las inscripciones en el registro cívico hechas á última hora se han formado en varias secciones electorales series que deben constituir nuevas mesas.

La junta escrutadora, para constituir estas nuevas mesas, hizo ayer los siguientes nombramientos:

Sección 3ª — Circuito 15, mesa 5: Presidente, Tejay Ricardo; suplente primero, Vlangel Augusto; suplente segundo, Zavaleta Agustín Víctor.

Sección 4ª, circuito 22, mesa 17; circuito 22, mesa 18.

Sección 6ª — Circuito 41, mesa 3: Presidente, Sollero Idelfonso. F.; suplente primero, Rotondaro Fidel; suplente segundo, Saljaberry Félix.

Sección 8ª, circuito 65, mesa 3.

Sección 9ª — Circuito 80, mesa 4: Presidente, Sarbi Juan Felipe; suplente primero, Villardel Ubaldo; suplente segundo, Serodio Angel Ricn.

Sección 11 — Circuito 92, mesa 4: Presidente, Vieyra Horacio Benjamín; suplente primero, Spinetto Alfredo Luis; suplente segundo, Solari Antonio E.

Sección 13 — Circuito 109, mesa 6: Presidente, Soria José Severo; suplente primero, Suarez Antonio Eufiglio; suplente segundo, Tejerina Nicanor Bascos.

Circuito 117, mesa 4: Presidente, Sánchez Sacuz Adolfo; suplente primero, Somoza Ubaldo; suplente segundo, Siritto Francisco.

Sección 15 — Circuito 133, mesa 3: Presidente, Sáenz Tomás; suplente primero, Sanguinetti E. Juan Bartolo, suplente segundo, Souzan José Claudio.

Sección 16 — Circuito 141, mesa 2: Presidente, Plagnart Félix Ernesto; suplente primero, Rodríguez Enrique; suplente segundo, Rodríguez Juan Alejandro de.

Circuito 144, mesa 2: Presidente, Torrante Antonio; suplente primero, Tisconia Juan Bautista; suplente segundo, Torres Fulgencio.

Sección 18 — Circuito 168, mesa 4: Presidente, Trisano Pedro; suplente primero, Vargas Marcelino; suplente segundo, Zaragoza Emilio.

También la junta anuló las siguientes mesas por no corresponder al número de inscriptos:

El gobernador de la provincia y el Presidente de la República

Según informaciones recogidas en los círculos oficiales, el gobernador interino de la provincia, señor Arana, ha hecho anunciar al Presidente de la República, su propósito de visitarle en breve.

Aun cuando en la secretaría de la presidencia se ignora la fecha citada y los alcances de esta entrevista, sabemos que el nuevo mandatario le atribuye una necesidad perentoria, para tratar en ella asuntos relacionados con la actual política de Buenos Aires.

Candidatura Zeballos

El Comité Universitario que prestigia la candidatura del doctor Estanislao S. Zeballos para senador, ha resuelto invitar á las personas que simpatizen con la misma, á enviar sus adhesiones, con indicación de la mesa en que votan y pedir listas de electores, á los siguientes puntos: Victoria 1033, en la calle Santa Fe 1206 (C) y á los comités parroquiales.

Unión Cívica

En su última reunión, el comité General Alvear de la sección 16 (Belgrano), resolvió sostener en los comicios del 30 de este mes, los candidatos proclamados por la Unión Cívica.

El martes 25 á las 9 p. m., celebrará una asamblea de todos sus afiliados á la que concurrirán el doctor Beazley y una delegación del comité central.

La secretaría de este comité quedó instalada en Guanacache 4336.

—El comité de la sección 20 (Socorro), quedó organizado en la siguiente forma: Presidente, Eduardo Hunter; vicepresidente, Alberto Lartigau; secretario general, Héctor G. Ramos Mejía; tesorero, Joaquín Cazón; vocales: doctor Rafael Herrera Vegas, doctor Carlos Bonorino Udaondo, doctor Juan Carballido, doctor Juan Carlos Cruz, doctor Honorio Pueyrredón, ingeniero Ernesto Gramondo, Luis Daneri, Eduardo Mangiante, Salomón Jorge, Carlos Orlandini, doctor Carlos Alberto Pueyrredón, José Evaristo Uriburu (hijo), Avelino Rolón, doctor Alberto Velarde, Federico Iriarte, Federico Green, doctor Marcelino Herrera Vegas, Emilio de Anchorena, Josué Moreno, señor Antonio Gandolfo, doctor Enrique Baztérrica.

—El comité de la sección 5ª (Flores) se reunirá esta noche á las 9, con objeto de tratar asuntos referentes á la próxima campaña electoral.

—La junta provisional del comité de la provincia de Buenos Aires, ha resuelto convocar á una asamblea á sus miembros dirigentes para el 27 del corriente, á las 5 p. m., en el local del comité central, Lavalle 673.

—El comité de la sección 17 (Palermo), ha resuelto constituirse en sesión permanente en el colegio Negroto, Santa Fe 6141, de 8 á 12 p. m. hasta el día de la elección.

Agrupaciones diversas

Esta noche, á las ocho, se realizará en el local Montes de Oca 320, una asamblea de la Unión Democrática Cristiana, en la que se marcarán los nuevos rumbos de la agrupación.

Pronunciará un discurso un miembro de la Unión; el señor Barrante Molina dará una conferencia sobre "Causas de la delincuencia en la clase obrera", y el doctor Mario Gorostarzu disertará sobre "Civismo y partidos políticos".

—En los salones Garay 2011 celebró una asamblea la Liga Cívica Argentina y resolvió adherirse á la candidatura del doctor Beazley para senador.

LOS INDIOS DEL CHACO

Nuevas sorpresas

El coronel Mallea, comandante de las tropas en operaciones en el Chaco, envió ayer un telegrama al Ministerio de Guerra, en el cual informa que, según comunicaciones recibidas del regimiento 5 de caballería, llegó herido á Nuevo Pilcomayo un peón, procedente de Laguna Concentración.

Dicho peón manifestó al teniente Spangemberg, que un mayordomo y 16 hombres qué estaban reclutando indios tobas para el ingenio Ledesma, fueron sorprendidos en las tolderías el día 7 del corriente.

En vista de ello, el jefe de las tropas del Chaco, dice en su comunicación, que ha enviado una patrulla de 25 hombres, al mando de un oficial, para proteger las poblaciones, y tres oficiales con 60 soldados, para indagar los hechos ocurridos.

EN SANTIAGO DEL ESTERO

EL CONFLICTO LEGISLATIVO

TELEGRAMA DEL GOBERNADOR

Su opinión sobre los hechos

LO QUE DICE LA MINORIA

El gobernador de Santiago del Estero ha remitido al Ministro del Interior un telegrama en el cual contesta el de fecha de ayer, en el que se le pedían informes sobre los hechos comunicados por algunos diputados.

Los mismos diputados, dice el gobernador, pidieron al presidente de la Cámara la convocatoria á sesión extraordinaria, con objeto de tomar en consideración el acta de la asamblea electoral verificada el 27 de Noviembre del año próximo pasado, á cuya solicitud no hizo lugar el presidente por considerarla inoportuna é infundada. A una segunda nota de los diputados peticionantes insistiendo en su pedido, reitera su negativa, el presidente en los siguientes términos:

"Contesto á la nueva nota de los diputados fecha de ayer. La presidencia, interpretando los artículos 27 del reglamento y 48 de la Constitución de la provincia en la forma conocida de los diputados, no hace lugar á la convocatoria solicitada á los fines expresados en la petición, porque no se trata del ejercicio de las facultades legislativas de la Cámara, sino de constituir un colegio electoral caduco después de la elección de senador nacional, verificada el 27 de Noviembre de 1912, circunstancia que ha determinado la desaparición de las causas que dieron lugar á su existencia. No es, como he manifestado á los diputados en mi anterior comunicación, potestativo de la Cámara, convertirse en cuerpo electoral á capricho, toda vez que una ley suprema, la Constitución nacional y la ley electoral de la Nación, reglamentan el ejercicio de esta atribución accidental y transitoria, estableciendo la última en sus artículos 13, 15 y 18, el tiempo y forma de su organización y procedimiento á seguir para terminar su cometido en un solo acto (artículo 8 de la referida ley).

"Tampoco es grave asunto, de interés ó de orden público (artículo 48 de la Constitución) la conducta del presidente, legítimo representante de la Cámara, siempre y en todo caso y con mayor razón durante el receso, quien en uso de propias atribuciones interpreta, aplica y hace observar el reglamento de la misma".

Como los peticionantes, agrega el gobernador, violentando las puertas del local legislativo, que con motivo del receso permanecen cerradas, penetraron ayer en el recinto abandonándolo después de un cuarto de hora de permanecer en él sin tomar ninguna providencia el presidente, en conocimiento de que habría repetirse hoy el mismo acto, dirigió al jefe de policía la siguiente nota:

Sírvase poner á disposición del comisario de la Cámara de Diputados, el número de agentes necesarios para custodiar el recinto de la misma y tomar por su parte las medidas del caso para evitar que ningún ciudadano con fuerzas ó no penetre en él".

Dando cumplimiento á la orden transcripta manifiesta, la jefatura de policía puso á disposición del comisario de la Cámara, algunos agentes de seguridad con la consigna de custodiar el local.

En el día de hoy como á las 11 a. m., presentáronse los diputados peticionantes acompañados de algunas personas é intentaron violentar nuevamente las puertas del recinto, impidiendolo dicho comisario, sin que ocurriera ningun acciidente de fuerza, salvo la protesta de los diputados que se retiraron en seguida."

(De nuestro corresponsal por telégrafo)

Santiago del Estero, Marzo 17 — Los diputados solicitantes de la sesión extraordinaria, contestando al telegrama que les dirigiera el Ministro del Interior, pidiendo ampliación de informaciones, manifiestan que suscripta por siete diputados, número que forma un tercio de los miembros de la Cámara, se dirigió una nota al Presidente, requiriéndole convocatoria de aquella sesión extraordinaria, con el fin de tomar en consideración el acta de la asamblea electoral del 27 de Noviembre último, que debió labrarse por la secretaría.

No ordenada la citación, que por reglamento corresponde hacer inmediatamente, se reiteró el requerimiento al presidente, esta vez con el objeto anterior y además para tratar de su actitud remisa.

Recién entonces contestó por nota, anticipándose á discutir propósitos no manifestados en el pedido de convocatoria, desconociendo la procedencia de ésta, y expresando su negativa á ordenar la citación.

Ante esta expresa negativa se insistió en los anteriores pedidos con una nueva nota, siempre suscripta por un tercio de los miembros de la Cámara, sosteniéndose que recibida la solicitud de convocatoria es deber ineludible del presidente ordenar la inmediata citación, pues que al cuerpo convocado únicamente incumbe, según el artículo 92, inciso 12 de la Constitución, apreciar y decidir después de reunido sobre los fundamentos de la convocatoria.

No atendido este tercer requerimiento en el día y hora para el cual se había pedido, reunidos por citación propia los suscriptos con el fin de ejercer la facultad de compulsión que les acuerda el artículo 49 de la Constitución, autorizaron al vice primero á citar para las 11 de la mañana del día 15. A dicha hora, agregan que concurrieron todos los suscriptos al recinto legislativo, produciéndose los hechos comunicados en su telegrama anterior.

Firman la nota los diputados S. S. Montenegro, O. Cordero, M. R. Suffioni, M. Vieyra González, V. Hernández, P. Fernández (hijo), F. S. Jiménez, J. W. García y S. Avalos.

EL SUBTERRANEO LACROZE

Contrato de construcción

CONFORMIDAD DE LA EMPRESA

La empresa Lacroze Hnos. y Cía. ha prestado su conformidad para reducir á escritura pública el proyecto de contrato formulado por el Ministerio de Obras Públicas para la construcción de una vía doble subterránea entre la estación Federico Lacroze y el Paseo de Julio, concedida por ley nacional.

La empresa Lacroze ha depositado ya en el Banco de la Nación Argentina la cantidad de 50.000 pesos, que la ley de concesión establece como garantía del fiel cumplimiento de sus obligaciones, suma que el gobierno nacional devolverá cuando haya invertido aquélla el doble en las obras, deduciendo de ella el importe de las multas en que hubiera incurrido.

Por el contrato de referencia, que no difiere de la concesión, la empresa se obliga á entregar antes del 10 de Febrero próximo los estudios, planos y pliegos de condiciones completos de la línea y los trabajos deberán ser comenzados dentro de los seis meses, contados desde la aprobación de los planos y completamente terminados á los tres años de iniciados.

Los trabajos de construcción de estas líneas y las obras del túnel, se harán respetando las ordenanzas municipales en lo referente á extracción de materiales y depósito de los mismos.

Las aperturas de las calles que sean indispensables para la ejecución de la obra, se harán siempre procurando mantener libre la circulación superficial, en todo lo cual tomará intervención la municipalidad de la capital.

En otro artículo del contrato se declara de utilidad pública, á los efectos de expropiación y la ocupación del subsuelo, los terrenos y edificios de propiedad particular, cuya ocupación fuera necesaria para realizar las obras autorizadas por la ley de referencia.

También se especifica que no podrá haber á menos distancia de tres cuadras estaciones intermedias en el radio de mayor tráfico, cuya ubicación se fijará de acuerdo con el P. E., en su oportunidad, como asimismo las de las estaciones que se establecieran en las plazas con los andenes y escaleras necesarias para facilitar el acceso del público y la seguridad.

Además, la empresa podrá circular por subterráneo su línea principal con la estación de cargas del Once, y por la superficie con las líneas neutrales del puerto, si el P. E. determinase la admisión de la trocha media en el mismo.

Queda también facultada la empresa Lacroze, por el mismo contrato, á cuadruplicar las vías del ferrocarril Central de Buenos Aires, entre las estaciones Federico Lacroze y General Sarmiento, y se declara de utilidad pública la ocupación de los terrenos necesarios para la obra que la empresa podrá expropiar con sujeción á la ley general de la materia.

Estas son las bases generales del contrato que la empresa, según la conformidad prestada, deberá reducir á escritura pública.

Por nuestra parte hemos logrado conseguir algunas informaciones especiales, respecto á esta importante obra, que vendrá á completar la red subterránea de tranvías, que dentro de pocos años facilitará las comunicaciones con el centro de la ciudad, de importantes barrios suburbanos.

La empresa Lacroze ha iniciado ya los estudios preliminares para la preparación de los planos, los cuales serán presentados antes del mes de Noviembre, es decir, con anterioridad al término señalado en el artículo respectivo del contrato. También hay seguridad en adelantarse á los términos de la concesión para la ejecución de las obras.

La empresa calcula el precio de la construcción en 800.000 pesos oro por kilómetro, siempre que se adopte en ella el mismo sistema elegido por el Anglo-Argentino. Este precio variaría, sin duda alguna, en el caso de emplearse un procedimiento distinto.

Como se vé, se está ya en camino de convertir en realidad una obra de capital importancia, en la cual una empresa argentina afronta un importante problema de orden público y de fundamental carácter financiero, que habla elocuentemente en favor de aquélla.

EN LAS PROVINCIAS

CORRIENTES

CONTRA EL TRASLADO DE UNA ESCUELA

La censura de los habitantes de Santo Tomé, de la provincia de Corrientes, y de los diarios de la misma, se concentra contra un informe expedido al Consejo Superior de Educación, por un inspector que acaba de aconsejar el traslado de la escuela situada en dicho punto á uno de los pueblos de Libres ó Curuzú-Cuatiá.

Nuestro colega "La Libertad", de aquella provincia, especializándose en el asunto, manifiesta sobre el particular que sin despreciar la importancia de los pueblos elegidos para la nueva ubicación de ese instituto, desde que se trata de dos ciudades bien pobladas, de cultura reconocida y de importancia económica bien apreciada, se hace del caso declarar que tampoco Santo Tomé está en un nivel inferior á aquellos pueblos, pues es una ciudad con ubicación envidiable en la corona de una colina que se eleva en una zona poblada y progresista de la costa del Uruguay hacia el centro.

Por esta razón, goza de un estado higiénico estimable y cuenta, además, con gran incremento comercial, por su proximidad á la ciudad de San Borja, de la que la separa apenas el río Uruguay.

Por estos grandes motivos se encuentra lógica la razón que pueda presentarse para llevar á cabo el traslado de dicho establecimiento, menoscabando el crédito y la cultura de la mencionada ciudad.

Si Libres y Curuzú-Cuatiá, agrega el colega, necesitan establecimientos educacionales, dada la importancia de su población y su riqueza, trabájese por dotarlas de escuelas, pero no se prive de ésta á un pueblo digno que contribuye á la riqueza del Estado con encomiable esfuerzo.

El inspector censurado, con su informe, da una prueba de impericia en materia de educación, y más de psicología del ambiente; cualidades que deben formar el criterio de estos altos empleados, fiscalizadores del orden escolar y proveedores de sus necesidades, pues el diagnóstico y los remedios que aconseja en su informe, según el colega, carecen de solidez.

El mal de esta escuela, dice, no está en el centro social, donde desarrolla su acción. Está en la pésima organización del personal docente, compuesto de malos funcionarios que han sido ubicados en ella por favores políticos, sin tenerse en cuenta su preparación ni moralidad.

Manifiesta "La Libertad" que no hace mucho tiempo, en efecto, se denunció que un profesor, abusando de su autoridad de maestro, había secuestrado á una discípula menor de edad, probando que ese "educacionista", sin noción de su alta investidura en la sociedad y frente á una cátedra moralizadora, en un momento de ofuscación imperdonable, socabó con un crimen la reputación del instituto y afectó en lo hondo la cultura social del maestro.

Esta irregularidad puede dar pábulo á un proceso y á un castigo contra el autor, pero no contra el pueblo, condenándolo al retiro de la escuela.

Es de esperar que el Consejo Nacional de Educación medite el asunto é inspirándose en propósitos sanos, deseche en todas sus partes los consejos mal encaminados del mencionado inspector.

En la resolución del consejo rehusando el informe de que se habla, opinamos como el colega citado, que debe agregarse otro artículo depurativo de los malos elementos docentes que actúan en el seno de esa escuela, con detrimento del concepto moral de la misma

MANUEL LEOBALDE MORAS

† AYER

El personal de LA PRENSA ha perdido á uno de sus miembros, modesto, pero meritorio.

Ha fallecido Manuel Leobalde Moras, que ocupaba un puesto en la administración del diario. Durante nueve años le hemos visto actuar, trabajando con dedicación, poniendo en la labor que se le había asignado, todas sus energías, acrecentadas por su cariño á esta casa.

En la obra de cultura que constituye nuestro programa, no hay ningún miembro del personal que deje de contribuir á su realización. Cada uno, en la esfera en que se desenvuelve, aporta el contingente de sus esfuerzos á la finalidad de la tarea común.

Así es que no podemos mirar, sino con pena, la desaparición de un compañero, que ha compartido nuestros desvelos; y si se trata de un hombre joven como Leobalde, que se ha hecho apreciar por sus condiciones personales, el sentimiento es mayor, al pensar que al perfeccionarse con el trascurso del tiempo, hubiese podido prestar mayores servicios á la causa en que se había enrolado.

Como decíamos, Leobalde ha muerto joven, pues sólo contaba 38 años de edad.

Hoy á las 3.30 de la tarde serán inhumados sus restos en el cementerio del Oeste.

LA "VUELTA DE FRANCIA"

El gran premio internacional

GANADO POR UN COCHE ARGENTINO

En nuestra sección telegráfica se ha informado sobre el triunfo de un automóvil construído en Buenos Aires, en la carrera denominada la "Tour de France".

Con tal motivo, son de interés los datos que consignamos á continuación respecto de esa prueba, cuyo resultado es auspicioso para el desarrollo de la industria nacional.

La mencionada carrera se efectúa anualmente en Francia, y es la más importante, porque si bien la del "Grand Prix" es internacional, ésta lo es también, y en ella toman parte todos los constructores de Europa y América. Se trata de una carrera de resistencia y regularidad. Los concurrentes están obligados á llenar un programa largo y difícil, y los automóviles son prolijamente revisados y sellados en todas sus partes. Se aplican penas severas á los que por descuido ó intencionalmente pierdan los sellos, penas que pueden llegar hasta la descalificación.

El itinerario de la carrera comprende

baría del Chaco y Formosa, para incorporar sus elementos á las gobernaciones de los territorios, desdoblamientos que exigirá creaciones y supresiones en el personal de aquélla.

Por tales razones insiste la comisión en las conclusiones tercera y cuarta, que se le mandó rever y propone además la aprobación de la siguiente:

Que las conclusiones tercera y cuarta, en caso de ser sancionadas por la conferencia, deben quedar subordinadas en su aplicación á la oportunidad en que el Poder Ejecutivo encuentre justificado el cambio de dependencia de las policías fronterizas.

NOTICIAS VARIAS

Ferrocarriles patagónicos

Los Ministros de Hacienda y Obras Públicas, celebraron ayer por la tarde, una larga entrevista en el despacho del primero.

En esa reunión, que duró más de una hora, se trató del asunto de los ferrocarriles de fomento en los territorios del Chaco y Patagonia, y en ella el doctor Bosch esbozó á su colega un proyecto de empréstito, tendiente á arbitrar fondos destinados á la prosecución de dichas obras.

Más tarde, ambos ministros pasaron á la presidencia, con objeto de dar cuenta al primer magistrado de las conclusiones á que habían llegado en la conferencia á que hemos hecho mención.

Nuevo ministro de Francia

La legación de Francia en Buenos Aires comunicó ayer á la cancillería, que se ha puesto en viaje con destino á nuestro puerto, el ministro plenipotenciario de aquél país en esta República, señor Henry Juliemier, recientemente nombrado en reemplazo del señor Fouques Duparc.

Nuevo gobierno mexicano

El enviado extraordinario y ministro plenipotenciario de México en esta capital, ingeniero Ignacio Rivero, recibió ayer del secretario de Estado de su país un telegrama en el cual se le comunica que, habiendo sido notificado el gobierno inglés de una carta autógrafa que le fué dirigida por el presidente Huerta, manifestó que, al recibirla, contestaría satisfactoriamente, pues el gobierno mexicano es constitucional.

Crucero "Glasgow"

El día 22 del corriente mes llegará á nuestro puerto el crucero "Glasgow", de la escuadra británica, que acaba de realizar un viaje de instrucción por las costas del Atlántico.

Reunión de nacionalistas uruguayos

El 24 del corriente se efectuará en esta capital una reunión política entre los miembros del nacionalismo uruguayo residentes en la República, para resolver la mejor forma de organizar una protesta contra la reforma de la Constitución de la República Oriental del Uruguay.

En representación del comité de propaganda de Montevideo, asistirá el señor Aróztegui.

TERRITORIOS NACIONALES

TRASLADO DE PERSONAL SANITARIO

El Departamento Nacional de Higiene resolvió trasladar al jefe de la administración sanitaria de Formosa, doctor Marifias Barreto, á la jefatura de igual servicio en Choele Choel, cuyo jefe, el doctor J. Recagno pasará á reemplazar á aquel facultativo.

EL DIA SOCIAL

DESDE MAR DEL PLATA — Lunes 17 (Por telégrafo) — Al fin que el señor César González Ségura y su señora Anatilde Guerrico ofrecieron hoy en su establecimiento "El Tejado" concurrieron las señoras:

Clara Cobo de Anchorena, María Unzué de Alvear, María Arredondo de Casado, Ercilia Cabral Hunter de Anchorena, Susana Cano de Hunter, Adelia Harilaos de Olmos, Angélica Guerrico de Fernández, Alcira Sastre de Fynn, Alcira Núñez de Dantas, Sofía Pérez de Madero, Josefina Unzué de Cobo, Concepción Sastre de Casado, Martha Unzué de Blaquier Mercedes Unzué de Quintana, Anatilde González Guerrico de Demaría, María Luisa Ocampo de Urquiza, María Matilde Madero de Seeber, Angélica Elía de Riglos, María Luisa Elía de Almanza, Martha Aldao de Hilleret.

Señoritas Leonor é Inés González Guerrico, María Esther Cabral Hunter, Agustina y Celina Costa Paz, Lía y Dora Seeber, María Teresa Hunter, Elena y Mercedes Peña Unzué, Carmen Hunter, Celia Cano, Corina Cabral Hunter, Magdalena García Cavo, Hebe Pirovano, Josefina y María Inés Alzaga Unzué, María Angélica y María Rosa Fernández Guerrico, Fermina Madero, Raquel Aldao.

Señores: Tomás E. de Anchorena, Angel Sastre, Héctor Cobo, Alejandro J. Paz, Diógenes Urquiza, Carlos E. Sastre, Rafael Vivot, Pedro y Alberto Casado, Jorge Demaría, Adolfo Blaquier, Edmundo Hilleret, Enrique de Anchorena, Juan Hunter, Horacio Sánchez Elía, Manuel González Guerrico, Arturo Seeber, Horacio Anasagasti, Carlos Molina, Carlos E. Madero, Luis Lamarca, Francisco Costa Paz, Juan Carlos Vivot, Raúl Lozardi, Saá Pereyra, Aureliano García Calvo, Juan Carlos Acebal, Jorge Cabral, Guillermo Madero Irigoyen.

La orquesta de zíngaros colocada en el jardín amenizó la reunión.

La señorita Inés González Guerrico cantó á la guitarra lo que fué una nota encantadora.

—La señora Adelia Harilaos de Olmos, ofrece mañana un almuerzo íntimo, en honor de la señorita Inés González Guerrico y del señor Carlos E. Sastre, celebrando su reciente compromiso.

—Un grupo de amigos íntimos darán mañana un almuerzo campestre en Arroyo Camet en honor del ingeniero Horacio Anasagasti, con motivo de su triunfo obtenido por los automóviles de su marca en la carrera "Le Tour de France" y del señor Adolfo Dávila (hijo) festejando su compromiso matrimonial.

—Al almuerzo ofrecido hoy en la Armonía, por el señor Héctor Cobo y su señora Josefina Unzué concurrieron:

Enrique Anchorena y su señora Ercilia Cabral Hunter, Adolfo Blaquier y su señora Marta Unzué, Guillermo Aldao y señora María Luisa Unzué, Tomás de Anchorena y su señora Clara Cobo, Antonio Leloir y señora Adela Unzué, María Unzué de Alvear, Adelia Harilaos de Olmos, Mercedes Unzué de Quintana, Angela Unzué de Alzaga, señoritas Josefina y María Inés Alzaga Unzué, Elena y Mercedes Peña Unzué, y un grupo de jóvenes.

—Esta noche el cinematógrafo Lepage de la Rambla, desbordaba de concurrencia con motivo de estrenarse la vista Tigris.

Estaban las señoras:

Ana Mayobre de Green, Susana Cano de Hunter, Mercedes Unzué de Quintana, Adelia Harilaos de Olmos, Victoria Lynch de Pueyrredón, Adela Unzué de Leloir, Angela Unzué de Alzaga, Sara Casé de Drago Mitre, Isabel Leguineche de Rom, Josefa Saavedra de Ledesma, Emilia Agote de Dávila, María Arredondo de Casado, Felisa Ledesma de Belgrano, María Quesada de Goné, Matilde Palacio de Goné, Angélica Guerrico de Fernández, María Luisa Elía de Lamarca, María Augusta Kruis de Piñero Pacheco, Lola Molina de Bermejo, Justina Alvarez de Orma, Micaela Costa Paz de Sánchez Sorondo, Lola Acosta de Acevedo, Mercedes Leloir de Ocampo, Carmen Leloir de Acosta, Elvira Gómez Molina de Ayerza, Casilda Casado de Goñi, Elena Rosa Ruiz de Carabassa, Clara Leloir de Demarchi, Rosa Amelia Barrenechea de Campos, Urquiza, Justina C. de Uturriaga, Leonor Stegmann de Piñero, Jacoba Fernández de Pero, Cristina Torres de [illegible] Aguirre de Llambí, Alicia [illegible] María Mercedes [illegible] de Seeber, [illegible] Cavo, [illegible] María y María [illegible] Carolina C. de Parker.

Elena Green, Celia Cano, Isabel Rom, Carmen Hunter, María Esther Cabral Hunter, Isabel Sundblad, María Teresa Hunter, María Delfina Astengo, Mercedes y María Luisa Ledesma, Ana y María Rom, Arminda Luro Roca, Angélica Gómez Molina, Elena y Mercedes Peña Unzué, Josefina y María Inés Alzaga Unzué, Angélica Molina Crisol, María Rosa y María Elena Arias, Hebe y Elsa Pirovano, Lila Bermejo, Agustina y Celia Costa Paz, Elvira Arredondo, María Luisa, Carmen y Elena Alzaga, Leonor Piñero Stegmann, María Concepción y Sara Magdaleno, Inés González Guerrico, María Angélica y María Rosa Fernández Guerrico, Javiera Acosta, María Casilda, Silvia y Elena Goñi, Felisa Ruiz Guiñazú, Estela Garcedo, Clara y María Luisa Demarchi, Magdalena Gowland, María Isabel y Julieta Pueyrredón, María Susana, Sofía y Esther Bosch Torres, Cora Smith, María Luisa Peró, Lía y Dora Seeber, Matilde, Elena y Julia Uturriaga.

—Prometen revestir gran solemnidad las fiestas de Semana Santa en la capilla de Stella Maris.

El viernes á las cinco de la tarde tendrá lugar la procesión de la virgen de los Dolores, que recorrerá los alrededores de la capilla.

Las andas que llevará la imagen serán llevadas por distinguidas damas.

—El domingo se realizará la inauguración de la capilla del Asilo Marítimo.

La bendición estará á cargo de monseñor Locatelli.

—Regresó á ésta el señor Justiniano Ledesma (hijo).

—Esta tarde se realizó la excursión en automóvil á "Ojo de Agua".

Los doctores Angel Terrile, Alfredo L. Spinotto, señores Arturo Alliverti y Juan Spinetto, acompañados de los dueños de la casa, visitaron las sierras, el parque, y el haras de establecimiento, regresando luego al balneario gratamente impresionados por las atenciones recibidas.

—El próximo domingo tendrá lugar, á las 3 de la tarde, la inauguración y bendición de la capilla del Asilo Marítimo.

La bendición estará á cargo de monseñor Locatelli.

DIPLOMATICAS — Regresó ayer de Mar del Plata el Ministro de Relaciones Exteriores y Culto, doctor Ernesto Bosch.

—Del mismo punto, regresará el lunes el internuncio apostólico, monseñor Locatelli.

DEMOSTRACIONES — Esta noche se efectuará en el Jockey Club la comida en obsequio del teniente coronel don Enrique Mosconi, con motivo de su viaje á Europa.

ENLACES — El 29 del corriente mes se efectuará en Córdoba el enlace de la señorita Fanny Grigera con el señor Eduardo Fernández Valdez.

—El 5 de Abril próximo se celebrará en la intimidad el enlace de la señorita María Ramona Canosa con el señor Félix Bejarano López.

—El 24 del corriente se realizará el enlace de la señorita Elena Capdepón con el teniente de fragata Arturo Moukes.

—El 31 del corriente se efectuará el enlace de la señorita María Ana Biedma con el doctor Fernando L. Allende. Serán padrinos de la ceremonia la señora Ramona L. de Allende y el señor Juan José Biedma.

DESDE MORON — Ha sido fijado para el 20 de Agosto el enlace en Montevideo de la señorita Emilia Ana Fayol con el señor Ricardo Liendo Artaza.

—Para su estancia en Córdoba el doctor Alejandro Cogliati y su esposa Amelia Botto.

—De Montevideo el señor Eugenio F. Seutous, su esposa María Luisa Grattone y la señorita Raquel Seutous.

—Para Entre Ríos la señora María S. de Gómez y la señorita Gregoria Crespo.

—Para La Plata el señor Pedro M. Cano, su señora Florinda Copello y la señorita Mercedes Cano.

—Algo mejor el señor Bernardo de Echeandía.

CAMBIOS DE RESIDENCIA — Salidas: Para Sáh Juan la señora Georgina Stegmann de Saavedra.

—Para Mar del Plata la señora Luisa L. de Morales y sus hijos Mauricio y Corina.

—Para Córdoba, el doctor José Blanco y sus hijas María Ezilda, Mercedes y Raquel.

—Para San Juan el doctor Carlos Conforti.

—Para Sierra de la Ventana, el barón Demarchi y señora.

—Para Martínez, la señora Leopoldina Carreras de Lastra.

—Para Sierra de la Ventana, los señores Carlos Becú, Pedro Acebal y Julio Victorica Roca.

—Para la Pampa, el señor Horacio Avila.

—Para 25 de Mayo, el señor Severo Pizarro y señora.

—Para Lincoln partirán mañana el señor Alfredo Catelín, su esposa Carmen Villate Cano, y sus hijos Alfredo y Angélica; la señora María Catelín de Campos, su hijo Juan María; Enrique Zuberbühler Alzaga y Tomás Cullen Crisol.

—Para Vivorata los doctores José M. Sáenz Valiente y Carlos Attwell Ocantos.

—Para Trongé el señor Joaquín M. Cazón y familia.

—Ayer, para Alvarez, el señor Angel A. Alvarez y el doctor Alberto Meyer Arana.

Llegadas: De Mar del Plata, el doctor Estanislao S. Zeballos.

—Del mismo punto, el director de "La Razón", señor José A. Cortejarena.

—De Yeruá, la señora Ernestina Lynch de Llambí y su hija Celia.

—De Mar del Plata, el doctor Justiano Camet y señora.

—Del mismo punto, el doctor Miguel Esteves y familia.

—De la Pampa, el señor Juan Carlos Suárez y sus hijas.

—De Mar del Plata, el señor Benjamín Basualdo y familia.

—De General Paz, la señorita Julia Fernández.

—De Mar del Plata, el doctor Adolfo Güemes.

—Del mismo punto, el señor José A. Basualdo y señora.

—De General Saavedra, el doctor Octavio F. Duclos.

—De Mar del Plata, el señor Florencio Martínez de Hoz.

—De Ramallo, el capitán de navío Adolfo M. Díaz.

—De Mendoza, la señora Blanca E. de Beck y sus hijos Mauricio y Alfonso.

—De su residencia "La Elena", en Mar del Plata, el señor Mauricio Pena y familia.

—De Santa Fe, el señor José A. Fouso, su señora Rosa Costa y su hija Zulema.

—Han regresado de Conchitas el señor Alfonso Ayerza y familia.

—De San Isidro el señor Federico M. Gonzáles y familia.

—De San Isidro, el señor Federico M. Mores y familia.

—De Mar del Plata, el señor Alfredo de Arteaga y señora.

—De Bahía Blanca, el señor Enrique Julio, director de nuestro colega "La Nueva Provincia".

VIAJEROS — Salidas:—Para Montevideo el señor Oscar Ramos Oromí y señora.

—Próximamente regresará al Perú el general Eléspuru.

—Para Europa, en breve, el señor Horacio Bustos Morón, su señora Saturnina Rigal y su hija Cristina.

—Para Montevideo, la señora Eloísa González de Andrade.

—Para Europa, el comandante ingeniero Enrique R. Mosconi.

Llegadas: De Montevideo, la señora Carolina C. de Parker.

LA MODA -- NUEVOS FIGURINES

Fig. 1

Fig. 2

Fig. 3

Por uno de los últimos correos, hemos recibido de París, los figurines que acompañan estas líneas. Ellos han sido dibujados especialmente para LA PRENSA por encargo de nuestro corresponsal en la capital francesa.

He aquí la descripción de dichos figurinos:

Núm. 1—Vestido sastre de lana color mostaza, un poco clara. La pollera guarnecida con "dépassant" y con botones de raso negro. Cinturón alto del mismo raso negro. Chaqueta de talle corto con mangas "kimono", bastante amplias abajo y ajustadas en grandes puños. Cuello rebajado de estameña cruda, con moño de raso negro.

Manguito de terciopelo y muselina plegada, del mismo tono del vestido. Gran rosa picada en lo alto del manguito. Toca de terciopelo mostaza rodeada con un ribete de "skungs" con un gran moño de terciopelo negro, levantado en un costado. Pequeña rosa colocada muy adelante.

Núm. 2—Vestido para la tarde en "charmeuse" tilo. Cuello de terciopelo del mismo tono bordado de plata. De cada lado del cuello sale un "fichou" de tul blanco, que viene á cruzarse sobre el pecho y termina en el costado izquierdo con una gran flor de terciopelo blanco. Pequeño chaleco de tul blanco bordado y prendido con pequeños botones de tilo. La falda con bastante paño y con un movimiento de túnica sobre el costado.

Cinco grandes botones de terciopelo bordado de plata parecen cerrar la falda sobre el costado. Las mangas son bastante amplias y ajustadas en el puño. Es la nueva forma. Trena ("écharpe") de gasa blanca movida, rodeada de plumas de avestruz blancas también. Sombrero de terciopelo azul muy oscuro guarnecido con una fantasía de plumas blancas.

Núm. 3—Vestido para baile, de muselina pétalo de rosa. El ruedo de la falda, las mangas y en lo alto del corpiño, gruesas margaritas bordadas en seda más oscura. Una hilera de gruesas perlas rosas contornea un lado del corpiño y de la falda. Faldón con franja de perlas que caen del otro lado. En el cabello, galón de plata y ramitos de pequeñas rosas.

ENFERMOS — Se halla algo enfermo el señor Ataliva Roca.

—Sigue mejor, después de la operación que le fué practicada, la señorita Raquel Delgadillo Rolón.

—En vías de restablecimiento, la señorita Cristina Ferrari.

—Sigue mejor la señora Ventura Suárez, que hace días se halla enferma.

—Sigue en el mismo estado, después de una pequeña reagravación, el doctor Fernando Coni Bazán.

—Fué operada con éxito la señorita Celina González Cazón.

—Mejorando, el señor Carlos Rodríguez Larreta.

—Guarda cama la señora Ernestina Quesada de Guerrero.

—Se encuentra levemente enferma la señora María Teresa Quirno de Lynch.

—Se encuentra enferma la señorita Jovita Lacroze.

NECROLOGIA — Hoy serán desembarcados del vapor "Tomaso di Savoia" los restos de señor Camila de San José Rolón, fallecida últimamente en Roma.

—Fué una imponente manifestación de pesar la realizada ayer durante el sepelio de los restos de la señora Dolores Uriburu de Uriburu, fallecida en la vecina capital.

La iglesia del Pilar, donde se ofició una misa de cuerpo presente, resultó chica para contener la cantidad de personas que acompañaban el féretro.

—Falleció ayer el señor Teodoro Klappenbach, persona muy vinculada á nuestra sociedad.

Sus restos serán inhumados mañana en el cementerio del Norte, previa misa de cuerpo presente, que se oficiará en la iglesia de Santa Lucía.

NOTICIAS DE POLICIA

EN UNA CASA EN CONSTRUCCION

Casilla destruída por el fuego

HOMBRE CARBONIZADO

Pocos minutos antes de las 10.30 de anoche, el teniente Gómez Adais, de guardia en la mayoría del cuartel central de bomberos, supo por aviso dado desde el aparato número 2378, de la oficina Mitre, de la Unión Telefónica, que en la calle Humahuaca 4036, se había declarado un incendio.

La guardia, compuesta de ochenta hombres, fué despachada en el acto con el respectivo material y á las órdenes inmediatas del mayor Soria.

Los bomberos, á su llegada, encontraron á varios agentes de policía y particulares que arrojaban baldes de agua sobre una casilla de madera de dos pisos, ubicada en los fondos de la casa en construcción en el paraje apuntado.

Aquélla estaba envuelta en llamas y con la bomba "Tozer", poco después se consiguió extinguir el incendio, que causó la destrucción de la casilla, la que en su parte baja contenía maderas y otros materiales.

En los altos dormía el sereno Esteban de Camilo, á quien se encontró carbonizado.

En el costado izquierdo tenía introducido éste el cabo de unas tijeras que sirven para cortar latón y se supone que al caerse del lecho se las clavó.

El auxiliar Guillermo Conti, de la sección 11.ª de policía, comprobó que el extinto tenía por costumbre acostarse á veces embriagado, y que en tales casos dejaba una vela encendida.

Este detalle hace suponer que anoche hizo lo mismo y la bujía al consumirse propagó la llama á las ropas pas de la víctima, ocasionando el incandio con tan fatales consecuencias.

Camilo era italiano, contaba 45 años de edad. No se le conocen deudos en el país.

El terreno donde acaeció el suceso pertenece á la viuda de Mazetti y la casa se levanta por cuenta de ésta.

En la citada comisaría se dió comienzo á la instrucción de un sumario, en el que interviene el juez doctor Ortiz de Rozas.

LOS PRINCIPIOS DE INCENDIO EN LA CASA DE GOBIERNO

Instrucción de un sumario

Un técnico hizo una detenida inspección en la oficina de contabilidad del Ministerio de Obras Públicas con motivo del principio de incendio habido anteayer y del cual nos ocupamos en nuestra crónica anterior.

Manifestó aquél que el fuego no pudo haberse producido por contacto eléctrico, y se insiste en la creencia de que fué debido á una colilla de un cigarrillo ó fósforo encendido.

Como en esa misma dependencia hace poco ocurrió otro pequeño incendio, cuyos perjuicios fueron de cierta importancia y cuya causa tampoco se comprobó, el comisario de la sección 2.ª, señor Gudiño, ha comenzado la instrucción de un sumario con la intervención del júez federal, doctor Jantus.

EN UNA FONDA

Suceso sangriento — Tres heridos

Poco antes de las 2 de esta madrugada, el oficial inspector de la comisaría 14.ª, Federico Donadío, mientras efectuaba una recorrida, supo que había ocurrido un hecho de sangre en una fonda que existe en la calle Defensa 855.

Se trasladó inmediatamente á dicho sitio y encontró con una herida cortante en la mano izquierda al dueño del comercio, José Blanco, y á Inocencio Pedrosa, con una grave herida en la cabeza.

Comprobó el funcionario aludido que por causas fútiles se suscitó un altercado entre Blanco y Pedrosa, á consecuencia del cual se trabaron en pelea.

Varios parroquianos salieron en defensa del segundo y golpearon al comerciante con sillas, botellas y otros objetos que estuvieron á su alcance.

Se sabe que en la contienda resultó herido un tal Manuel García, que desapareció en la confusión.

Los dos heridos nombrados fueron trasladados al consultorio central de la Asistencia Pública, donde quedaron en asistencia, en calidad de detenidos.

El auxiliar Isaac Beaux, comenzó la instrucción de un sumario, á los efectos del esclarecimiento del suceso y se recomendó averiguar el paradero del prófugo.

Unos vecinos nos informaron que al producirse el desorden, salieron precipitadamente del negocio á la calle varias mujeres, las cuales, se supone, participaron en la contienda.

POR CUESTIONES PRIVADAS

Tentativa de homicidio

En la casa de la calle México 2317, hubo de ocurrir en la tarde anterior, un grave suceso. Entre otros inquilinos viven allí Felipe Leal y Pascual Ferrari.

A la hora del almuerzo, supo el primero, por su esposa, que su hija, una niña de 11 años, había sido víctima de un acto perverso por parte de Ferrari.

A Leal le causó honda impresión la noticia y juró vengarse de su mal vecino, dándole muerte, para cuyo efecto se armó de un revólver.

Poco después cruzó por el patio de la casa, Ferrari, y aquél, le salió al encuentro diciéndole que tenía que hablarle

El interpelado, como se imaginara las intenciones de Leal, echó á correr hacia la cocina, con el propósito de buscar algo para defenderse, pero no había llegado todavía, cuando Leal, á distancia de unos ocho metros le descerrajó un tiro. Fué disparado el proyectil con tal nerviosidad, que desvió enormemente la dirección, circunstancia que favoreció á Ferrari, quien resultó ileso.

En seguida se presentó en el domicilio un cabo, al que se entregó inmediatamente Leal y confesó la causa que lo impulsó á cometer el hecho.

Anoche, el auxiliar Martínez, terminó el sumario correspondiente, que será elevado hoy al juez de instrucción en turno.

ROBOS Y HURTOS

5 000 pesos en ropas y dinero

Pablo Cora, empleado del "Expreso Villalonga", establecido en la calle Balcarce 300, expuso en la comisaría 22.ª, que la empresa fue víctima de un robo el 11 del corriente; agregó que de un carro dirigido por José Fernández Reynoso, en el cual trasportaba 53 bultos de equipajes, de la dársena Norte á la calle Balcarce 489, notó al entregarlos, la falta de un baúl, propiedad de Franz Hohan, el cual contenía ropas y dinero por valor de 5.000 pesos.

Cree el damnificado que la sustracción fué verificada por personas desconocidas durante el trayecto.

La comisaría indicada, practica averiguaciones y dió aviso del robo al juez Doctor Beltrán.

Herido

En la calle Gorriti entre las de Fitz Roy y Humboldt, fué encontrado herido de gravedad, esta mañana, por un agente de la sección 27ª, Alberto Bonifacio, domiciliado en las calle Godoy Cruz y Guatemala.

El herido acusa como autor del hecho á una persona que logró fugar y cuya detención procura la policía. Fué enviado al hospital Juan A. Fernández.

Accidente ferroviario

Al pretender cruzar el paso á nivel de la calle Gorriti y vía del ferrocarril al Pacífico, por indicación del guardabarrera Francisco Blois, el carro guiado por José María Sánchez, fué embestido por un tren de pasajeros, que venía á estación Retiro.

A consecuencia de la colisión, Sánchez fué despedido del pescante, y al dar contra el pavimento sufrió heridas en la pierna derecha.

El vehículo resultó con serios desperfectos y murió el caballo que lo tiraba.

El guardabarrera fué detenido por la sección 43.ª de policía y puesto á disposición del juez doctor Jantus.

Captura

El 22 de Octubre del año próximo pasado, las autoridades de Santa Fe recomendaron la captura de Vicente Especial, por haber cometido una estafa en Santa Teresa.

Ayer, el agente de la sección embarcaderos, Francisco Ruiz, que estaba de servicio, vió á un individuo que descendía de un tren y cuya filiación coincidía con la del buscado.

Lo detuvo, y una vez que fué conducido al departamento central se comprobó que era el mismo Especial.

Será enviado, bajo custodia, á la citada provincia.

Accidentes en la vía pública

Gonzalo Seijo, al descender de un tranvía en la esquina de las calles Belgrano y Bernardo de Irigoyen, fué embestido por un carro que dirigía José Aldao.

Seijo resultó con graves heridas en la cabeza y en el cuerpo, por efecto del golpe.

Fué conducido al hospital San Roque, donde quedó en asistencia.

El carrero se encuentra detenido preventivamente en la comisaría 4.ª

Riñas y heridos

Después de un breve cambio de palabras, sostenido por causas del momento, en la esquina de las calles de Coronel Roca y Eresano, por Oscar Reydó y Fidel Masuchelli, ambos se trabaron en lucha.

Masuchelli dió un empellón á su contrario, derribándolo al pavimento y produciéndole una herida en el rostro.

La víctima fué llevada al consultorio central de la Asistencia Pública. El acusado se dió á la fuga.

—En una habitación de la casa de inquilinato, existente en la calle Montevideo 1064, las mujeres Manuela de Noviembre, el operario Manuel Vázquez y Encarnación Ramos, sostuvieron un fuerte altercado y se trabaron en riña.

La Ramos arrojó á su contrincante una botella vacía y ésta, al romperse, la hirió en el rostro y en ambas manos.

La acusada se encuentra detenida en la comisaría 15.ª y la víctima en la Asistencia Pública.

Víctima de una estafa

María Dieste, denunció en la comisaría 19ª, que en la tarde anterior fué estafada, por medio de un ardid vulgar, en la suma de 100 pesos moneda nacional y 1.000 pesetas españolas.

Dijo que no conocía los autores del hecho, los que se dieron á la fuga.

La comisaría, instruye sumario y dió aviso al juez doctor Llavallol.

Quemaduras

María Dardelos se hallaba cocinando en su domicilio, calle Balcarce 873, y en un descuido suyo se le incendiaron las ropas.

Sufrió quemaduras en el cuerpo. Al pretender auxiliarla su hermana, Ana, y la vecina María Carta, ambas sufrieron quemaduras en las manos, y en el rostro.

Por intermedio de la Asistenola Pública, fueron enviadas al hospital Rawson, donde nos informan que el estado de las tres es de cuidado.

Intervino la comisaría 14.ª

Comunican del hospital Rawsón, que María falleció esta madrugada á causa de las quemaduras.

—En la casa número 1247 de la calle Humberto I, la señora Manuela López se ocupaba en dar presión á un calentador, sobre el cual había un recipiente con agua hirviendo. En un descuido de la señora, el líquido se volcó sobre un hijo de aquélla, llamado Eleazar, de 2 años, y le produjo quemaduras de alguna importancia en diversas partes del cuerpo. Fué trasladado al hospital José María Bosch.

Víctima de un síncope

En la esquina de las calles de Andogada y Tandil, Indalecio ó Agustín Suárez (a) Chichón, fué víctima de un síncope, y al caer al pavimento sufrió heridas de alguna importancia en el rostro.

Después de ser curado de primera intención en la Asistencia Pública, quedó detenido en la comisaría 38ª, por haberse comprobado que en la orden del día de 9 de Agosto del año próximo pasado, se recomendaba su captura por estar sospechado de hurto á Zenón Rodríguez.

"Chauffeur" en desgracia

En la esquina de Paseo Colón y calle Martín García, debido á una mala maniobra que hizo el "chauffeur" César Masorchi, con el automóvil número 1250, éste chocó contra una columna del alumbrado público.

El conductor sufrió una herida leve en la rodilla derecha, la que le fué curada en la Asistencia Pública.

El automóvil resultó con varios desperfectos.

El respeto á la mujer

Se encuentra detenido en la comisaría 24ª, Antonio D'Amico, por haber faltado al respeto á una señorita en la vía pública.

—Por haber faltado al respeto á una señora en la esquina de las calles Gazcón y Rivadavia, se encuentra detenido en la comisaría 12ª, Pedro Chiappa.

Los percances en el trabajo

En el depósito 6.º de la aduana, dique 4, el peón Ignacio Cairó, en unión de otros, se ocupaba en levantar bolsas de azúcar por medio de un guinche.

En esas circunstancias, se desmoronó una lingada y apretó al obrero nombrado.

Este sufrió heridas en el cuerpo y en las piernas, por lo cual fué conducido al consultorio central de la Asistencia Pública.

—En el interior de la sucursal de la cervecería Quilmes, establecida en la calle Belgrano, entre Loria y 24 de Noviembre, el operario Manuel Rodríguez, se ocupaba en enganchar vagones, á un coche motor.

Debido á una mala maniobra, fué apretado el obrero entre los vehículos, por lo cual sufrió heridas internas.

Por intermedio de la comisaría 10ª fué trasladado en una ambulancia al hospital San Roque, donde nos informan que su estado es grave.

Supuesto demente

Se encuentra detenida en la comisaría 6.ª, una persona que dijo llamarse Enrique Vago.

Reconocióle el médico de policía, y manifestó que Vago tiene las facultades mentales alteradas.

Agente en desgracia

En la esquina de las calles Salta y Progreso, costaló el caballo que montaba el sargento de la comisaría 16ª, Antonio Heredia. Este cayó al pavimento y fué apretado por el animal, resultando con heridas en la pierna derecha, las que le fueron curadas en la Asistencia Pública.

ARTE Y TEATRO

Coliseo—De las tres compañías que han representado aquí la opereta de Leoncavallo, "La reginetta delle rose", se llevó la palma, anoche, la Città di Milano.

Ha podido apreciarse en esta representación mayor homogeneidad en el conjunto y algunos papeles principales sobresalientes, entre estos el de Gin, el viejo preceptor del príncipe Max. Respecto de este último personaje, mucho bueno cabe decir de su intérprete, el tenor Zanuel, á quien, sin embargo, debe reprochársele la deplorable costumbre de presentarse de frac, con un pañuelo de seda punzó, puesto en la abertura del chaleco, y más todavía, con la agravante de colocar allí, luego, también los guantes. Por más democrático que fuera su "Alteza", no es concebible ni tolerable que cometiera semejantes actos de lesa etiqueta.

La señorita Weiss no necesita esforzar su voz, de poder suficiente, con lo que ganaría la entonación de ciertas notas altas, lo que constituye precisamente, su punto débil. Por lo demás, se ha desempeñado con acierto y recogió aplausos

Excelente "regente" la señora Braccony. Esta opereta, cuya música, si no muy original, es bella y de agradables giros melódicos, podrá mantenerse en el cartel, debido á que vale de por sí, como asimismo á la buena presentación escénica que tuvo y á sus bellos decorados y lujosos trajes. Haremos también notar lo esmerado de la ejecución orquestal, dirigida por el maestro Lombardo.

Mayo — Hará su estreno esta noche en este teatro, la compañía española Carreras-Moncayo, con la presentación de las señoras Espluga, Rosales, Consuelo Mayendía, Rafaela G. Haro y Elvira Pinós, en las obras "La Revoltosa", "El club de las solteras", "El fresco de Goya" y "La Rabalera".

Mañana hará su presentación en "Molinos de viento", el baritono Manuel Villa.

Buenos Aires—Comenzará á actuar hoy en este teatro, una compañía improvisada para representar dramas sacros, de la que forman parte, en primer término, los artistas Francisco Alvarez y Concepción Bosch.

Apolo — Hoy hace su presentación en este teatro la compañía de zarzuela mixta que dirige el primer actor Rogelio Juárez.

En la función de esta noche será estrenado el sainete lírico en un acto de Carlos M. Pacheco, música del maestro Francisco Payá, titulado "La fonda de la estación".

Nacional—La compañía Jerónimo Podestá estrenará esta noche la comedia en tres actos del señor Enrique Villarreal, titulada "La moral ajena".

Opéreta francesa—Se ha embarcado en el "Cap Finisterre", la compañía francesa de operetas que actuará aquí en el teatro de la Opera, después de una corta serie de representaciones que dará en Río de Janeiro.

BIBLIOGRAFIA

MUSICA—"Hiedra". Este es el título de un bonito vals, para piano, compuesto por el señor L. Flocco.

FERROCARRILES

Falta de vagones

Nos comunica nuestro corresponsal en Humahuaca, que en la estación Yaya no se entregan los vagones, pedidos por los productores desde hace diez días; demora que causa muchos perjuicios, desde que aquéllos se ven obligados á pagar depósito, á razón de cinco pesos por día y por cada dos mil kilogramos por el pasto que tienen listo para expedir.

Nos informa también el mismo corresponsal, que en la citada estación no se cuenta con balanza para pesar los bultos, en contra de la ley de ferrocarriles, que obliga á tenerlas donde quiera que se expida ó reciba carga.

AGRICULTURA, GANADERIA E INDUSTRIAS

ESTADO DE LAS SEMENTERAS

CHACABUCO

Los chacareros han dado comienzo á la recolección del maíz, que se encuentra en buenas condiciones.

RUFINO

Las noticias que llegan de la campaña, son satisfactorias para la agricultura en general, después de las últimas lluvias

SAN JOSE DE LA ESQUINA

Se dió comienzo á la recolección del maíz que promete regular rendimiento.

Persiste la sequía, que se prolonga desde principios de año, con perjuicios para las próximas sementeras de trigo, lino y avena.

Carnes congeladas—Embarques comparados

Durante los dos meses trascurridos de Enero y Febrero, la exportación de carnes congeladas de los frigoríficos del Río de la Plata, sumó 514.076 carneros y ovejas congeladas; 374.054 cuartos vacunos congelados, 364.420 cuartos vacunos "chilled".

En su conjunto general, estas exportaciones marcan aumentos sobre las de iguales dos meses de 1912, pues si bien es cierto que se nota una merma en los lanares, en cambio hubo mayores embarques de vacunos.

He aquí las cifras de Enero y Febrero de 1912:

777.996 carneros y ovejas congelados; 314.887 cuartos vacunos congelados; 328.737 cuartos vacunos "chilled".

La langosta de Córdoba

La seccional de la Defensa Agrícola en Córdoba comunicó que, procedentes de las provincias de Catamarca y la Rioja, invadieron dos mangas de voladora, una pesada y otra liviana. La que invadió de Catamarca, se internó en el departamento Sobremonte, y la de la Rioja, pasó por el de Cruz del Eje, para internarse luego en el de Minas, donde evoluciona.

Como consecuencia de la emigración de las mangas hacia el Norte, la seccional Córdoba constató la existencia de desoves en la parte limítrofe con la Rioja. La invasión comprende varios distritos, y ha sido efectuada en forma diseminada.

Actualmente se están produciendo los nacimientos de la mosquita en los puntos donde se efectuó el desove; pero hasta ahora, éstos no revisten mayor importancia. Se han iniciado los trabajos respectivos de destrucción.

PROVINCIA DE SANTA FE--INFORMACION GENERAL

Coppalle; tesorero, señor Gustavo Beers; vocales, señores Federico Wirs, Juan Cabrera, Delfín Haeberli, Augusto Staats y José Amartino; síndico, señor Feliciano Gómez; suplente, señor Juan Copello.

—Para el 30 del corriente es esperado el doctor Silverio J. Prota, miembro de la junta directiva de la Federación Argentina de Football, quien vendrá á presidir una reunión que se efectuará entre los presidente de los clubs de football.

—Se ha propagado grandemente la fiebre tifoidea. Opínase que el origen de la epidemia está en las aguas de mala calidad que la población consume.

INSPECCION DE LA SUBPREFECTURA—VIAJEROS—EN LA PLAZA

Baradero, Marzo 17—Para San Pedro, el inspector de subprefectura, señor Pedro Espinosa, quien estuvo en ésta inspeccionando la oficina local, encontrándola en perfecto orden.

—Regresaron de Capitán Sarmiento, la señora Juana Franco de Visca y la señorita Alcira Franco.

—De Campana, el oficial de policía, señor Luis García y señora.

—Para Campana, el comisario de policía, señor Felipe Robles.

—Para esa capital, los señores Jerónimo Martelli y F. Costa.

—De esa capital regresó el señor José Genoud y familia.

—Anoche se realizó la retreta en la plaza Mitre, con gran concurrencia. No ejecutó la banda de música, debido al fallecimiento del gobernador.

GENERAL ALVEAR

EL FALLECIMIENTO DEL GOBERNADOR—INICIACION DE UN PROCESO CRIMINAL — CAMINOS EN MAL ESTADO—EDIFICIO ESCOLAR EN RUINAS—APARICION DE UN PERIODICO.

General Alvear, Marzo 17— Hondo pesar ha causado en este pueblo, el fallecimiento inesperado del gobernador, coronel de la Serna, de cuya gestión gubernativa mucho esperaba la provincia.

—En la semana próxima se iniciará ante el juez del crimen de Mercedes, el proceso por injurias y calumnia que el intendente municipal instaura contra los autores de los artículos aparecidos en un periódico local.

—La intendencia municipal se ha dirigido nuevamente á la comisión de caminos, incitándola á que efectúe las reparaciones en los caminos de acceso al pueblo, que se encuentran en malas condiciones de vialidad.

—El edificio de la escuela número 1, constituye una afrenta por su estado de ruina.

La dirección general debería acceder á los pedidos reiterados de las autoridades locales, colocando dicho edificio en condiciones que no sean una amenaza á la salud y vida de los educandos y maestros que concurren al mismo.

Apareció el periódico "La Reacción". El primer número ha causado buena impresión, pues está escrito con cultura y elevación de miras.

Este semanario viene á llenar un sensible vacío en este pueblo.

ASOCIACIÓN BERNARDINO RIVADAVIA

General Alvear, Marzo 17—Reunióse en asamblea general la asociación Bernardino Rivadavia, renovando la comisión directiva que quedó constituída en la forma siguiente: Presidenta, señora Celina R. de Milano; vicepresidenta, señora Salomé V. de Orelli; tesorera, señorita Luisa Vallier; protesorera, señorita Arsenia Basic; secretaria, señorita Carmen D. Basterrechea; prosecretaria señorita Sara Govena; vocales: señoras María N. de Mathet, Ramona O. de Olano, Carmen R. de Ortiz, Leonor R. de Rabazza, Ana Z. de Ortiz, Marta A. de Remondegui, Luisa A. de Goyena, Peregrina A. de Basabe, señoras de Patorneque y Nigro, y señorita Cecilia Migliori.

CHACABUCO

TERTULIA DE PASCUA — CONCIERTOS DE VIOLIN — SEPELIO — "MEETING" OBRERO — ASAMBLEA SOCIAL—ESTRENO DE UNA COMPAÑIA TEATRAL.

Chacabuco, Marzo 17 — La sociedad italiana de socorros mutuos, ha resuelto efectuar una tertulia internacional el domingo de Pascua, conmemorando la fiesta del día.

La orquesta Carpentieri, amenizará la fiesta.

—Ha llegado de Junín el profesor Odilardo V. Zito, quien dará dos conciertos en el Pasaje Salón.

—Han sido sepultados los restos del niño Justo E. Rodríguez Alvarez, hijo del apreciable vecino, señor Justo J. Rodríguez.

—Ayer se efectuó en la plaza San Martín un "meeting" organizado por el elemento obrero de la población, para protestar por el aumento del precio de la carne.

—Ayer á las 4 p. m. efectuó una asamblea la sociedad Protectora de los Pobres, para elegir seis miembros de la comisión directiva en reemplazo de las señoras y señoritas que terminaron su mandato.

—Hizo ayer su estreno en el teatro Odeón la compañía que dirige el señor Roberto E. Martín.

GENERAL VIAMONTE

EL FALLECIMIENTO DEL GOBERNADOR DE LA PROVINCIA — IMPRESION DOLOROSA.

General Viamonte, Marzo 18 — Perdura aún la penosa impresión causada en el vecindario por el inesperado fallecimiento del gobernador, de la provincia, coronel de la Serna.

La noticia de la gravedad de su estado circulaba el sábado por la mañana por un boletín del periódico "Rivadavia" y se mantuvo la expectativa hasta la tarde, en que se supo el fallecimiento por otro boletín del mismo periódico, confirmado por un telegrama de LA PRENSA á su corresponsal.

Los edificios públicos permanecen con la bandera á media asta y las escuelas han suspendido las clases en señal de duelo.

GENERAL PINTO

EN LA SUCURSAL DEL BANCO DE LA PROVINCIA—CAMBIO DE GERENTE.

General Pinto, Marzo 17 — El gerente de la sucursal del Banco de la Provincia, señor Julio P. Elordi, ha sido trasladado á la sucursal de Baradero. Hacía dos años que se encontraba al frente de esta sucursal, habiendo desempeñado el puesto, á satisfacción del vecindario.

El señor Elordi ha sido reemplazado por el señor Esteban Sabalain.

ROMERIAS ESPAÑOLAS

General Pinto, Marzo 17 — Con el entusiasmo de siempre se preparan las tradicionales romerías españolas.

En la corriente semana serán levantadas las carpas para familias y casas comerciales.

En el remate de carpas se ha pagado hasta 290 pesos por una.

NECOCHEA

LAS FUERZAS POLICIALES—PAVIMENTACION PROYECTADA

Necochea, Marzo 17—Dícese que desde el día del fallecimiento del gobernador, la policía permanece acuartelada.

—La municipalidad proyecta adoquinar las diez cuadras que comprenden el bulevar y la diagonal que conducen á la playa, cargando su valor íntegro á los propietarios.

—El Centro Pro Necochea, consultado á este respecto, ha resuelto aceptar en principio el nuevo afirmado, pero ha pedido á la municipalidad que contribuya con una parte equitativa.

GENERAL VIAMONTE

EL FALLECIMIENTO DEL GOBERNADOR—VIAJERO

Balgorrita, Marzo 17 — Verdadera consternación ha causado en este vecindario el fallecimiento inesperado del gobernador, coronel de la Serna.

En todos los edificios públicos se ha izado la bandera á media asta, en señal de duelo.

—Ha regresado á su establecimiento en Triunfo, el señor Juan R. Pereyra.

CARMEN DE ARECO

FALLECIMIENTO DE UN NONAGENARIO

Carmen de Areco, Marzo 17—A la edad de 93 años ha fallecido el señor Patricio Cagas, francés, con más de 60 años de residencia en este partido.

PEHUAJO

CONSTRUCCION DE UNA PLANCHADA—NOCHES DE PARQUE

Pehuajó, Marzo 17—Se está construyendo en los corrales de abasto, por disposición del comisionado municipal, una plancheda destinada al sacrificio de los cerdos que serán objeto de la debida inspección veterinaria.

—Ha sido repoblada con hacienda la estancia propiedad por el vecindario.

—Ayer se efectuó la tercera noche de parque organizada por la Sociedad Rural de Pehuajó, con el concurso del Regimiento 12 de Infantería.

LA INSPECCION A LOS COMESTIBLES

Grave denuncia

Haciéndonos eco de denuncias formuladas por diarios rosarinos, días pasados nos ocupamos del abandono en que se tenía la inspección de comestibles en esa ciudad, debido á desidia de los inspectores.

La indicación que se hiciera entonces sobre la necesidad de que los inspectores desempeñaran sus funciones con más eficacia, fué tomada en cuenta. Inspeccionados los puestos de los mercados, dichos empleados pudieron comprobar que se vendían legumbres, peces, etc., en pésimo estado.

Según parece, esas inspecciones fueron momentáneas, pues de otra manera no se explica lo que acaba de ocurrir en el mercado Norte, á estar á lo que denuncia un diario rosarino al respecto.

El colega de referencia dice que ha llegado á ocurrir lo siguiente:

"Al mercado Norte, consignado á un puestero, llegó un chancho faenado en los mataderos municipales con el correspondiente sello de la inspección sanitaria. El carnicero que había de vender esa mercadería al público se dió cuenta á simple vista de que el animal sacrificado se encontraba en último grado de tuberculosis y convencido de ello por la opinión de un médico veterinario, á quien consultara, decidió no ponerlo á la venta."

Luego agrega que en este caso, se trata de un comerciante honrado, que somete á los dictados de la conciencia la pérdida de una suma de importancia.

Resulta, pues, que los inspectores que en general no cumplen con el deber de inspeccionar los comestibles, cuando lo hacen so equivocan de un modo que extraña graves peligros para el público. Mientras tanto, el consumidor continuará viéndose expuesto á sufrir las consecuencias de tales negligencias con las que es necesario terminar de una vez.

AMPLIACION DEL PUERTO

El aumento del movimiento comercial en el puerto de Santa Fe, es ya tan considerable, que se nota visiblemente la falta de los elementos indispensables para hacer con facilidad la carga y descarga.

De este asunto viene ocupándose la prensa santafecina, desde hace mucho tiempo, y uno de nuestros colegas, "Santa Fe", se expresa al respecto en los siguientes términos:

"Es una aspiración del comercio de Santa Fe, tener un puerto que permita realizar todo el movimiento de carga y descarga, que ahora no se hace por falta de elementos indispensables.

"En la actualidad se trabaja con relativa eficacia, debido á la pericia del jefe de la administración del puerto, y á la buena voluntad del comercio; pero es indudable que hace falta realizar ampliaciones, si se quiere estar en condiciones de servir á los que usan de nuestro puerto.

"Allí hace falta construir muelles para embarcar quebracho. Como se sabe, anualmente se exportan doscientas cincuenta á trescientas mil toneladas, las cuales, sin esas ampliaciones, deben cargarse en el dique número 1, precisamente el mejor habilitado para las operaciones de importancia en la carga de cereales.

"Este año no se nota tanto la urgencia de esa construcción, porque no hay el movimiento habitual en madera, á consecuencia de las perturbaciones del mercado europeo, pero para el año próximo, cuando ya los buques trasportadores de cereales sean dirigidos directamente á Santa Fe, para llevar la cosecha del Norte, y á eso se le agregue la mayor importación, cosa que necesariamente debe ocurrir, y se consiga además la normalización de las transacciones en rollizos, será de todo punto de vista necesario conseguir el desahogo de los muelles que indicamos.

"Por otra parte, esa obra colocaría al puerto de esta ciudad en condiciones de dar salida á un millón y medio de toneladas, es decir, la seguridad por algunos años de atender con relativa holgura las exigencias del comercio de importación y exportación.

"Los muelles, tal como los desean quienes entienden de estos asuntos, serán construídos como los actuales de la Boca, donde son de tanta utilidad, á los efectos del movimiento portuario, como los mismos diques, con la ventaja de ser más económicos, y, por consiguiente, fáciles de construir.

"La legislatura, si es que el Ejecutivo no lo hace, debe estudiar este asunto, de vital importancia para Santa Fe, no para Santa Fe capital, sino para la provincia toda."

DE NUESTROS CORRESPONSALES

CAPITAL

NEGOCIACIONES ENTRE LOS COALICIONISTAS Y LIGUISTAS

Comentario de un diario

Santa Fe, Marzo 17—Están á punto de terminarse las negociaciones entre los coalicionistas y los liguistas, para determinar la actitud que asumirán, al iniciarse el período legislativo.

Al respecto, dice "El Censor", la Liga actuará en la línea de San Martín al Sur, prestándole su contingente á los elementos coalicionistas en todos esos departamentos, á cambio del apoyo de la representación liguista para todos los proyectos que tiendan á favorecer indistintamente al Norte ó al Sur, siempre que en ello haya conveniencias generales para las dos agrupaciones.

"En la parte Norte de la provincia, actuará la coalición, á cuyo efecto debe reorganizar inmediatamente todas sus fuerzas, para poder hacer más eficaz la campaña electoral contra la actual situación, que es el objetivo de esta entente partidista."

Como los dirigentes de ambas fracciones actuarán con sus respectivos jefes, doctores de la Torre y Freyre, formándose una junta mixta para la consulta de los problemas que hayan de acordarse, en caso de ser intervenida nuevamente la provincia, la fusión será definitiva y los candidatos se proclamarán de acuerdo entre las dos agrupaciones, recurriendo al sorteo, en caso de no haber uniformidad de criterio.

Estas son, en síntesis, las bases.

MOVIMIENTO ADMINISTRATIVO

Santa Fe, Marzo 17—Se nombraron: miembro de la comisión de fomento de San Javier, al señor Francisco Gallay; subinspectora de la escuela Bernardina Dabat (hija), á la señorita Amelia Villarroel; profesoras de las escuelas fiscales, á las señoritas Juana Fitoy y María C. de Palacios; director de escuela, al señor Escipión Guzmán; encargado de la mesa de entradas de la inspección, al señor Rosario Carlos Guevara.

—Se acordó un subsidio de 300 pesos á la biblioteca de Garay y Helvecia.

—Se autorizó á la comisión de fomento de Ascochinga, para prorrogar el plazo del pago de rodados, hasta el 15 de Abril.

—Se acordó un subsidio de 2.000 pesos á la comisión de fomento de Serodino, para el arreglo de caminos.

—Se autorizó al señor Juan Guerrini, para peticionar de la dirección de las obras de salubridad de la Nación, la prolongación de las cañerías de las aguas corrientes, desde la calle 25 de Mayo y Bulevar hasta la calle Pujato.

—No se hizo lugar á la rebaja de la clasificación de palmar solicitada por el señor Pablo Guardiet, de Puerto Borghi, y á la sociedad cooperativa El Piamonte, establecida en el pueblo La Romana.

—Se ordenó el pago de 6.700 pesos á la dirección de rentas, para los gastos de impresiones y clasificación de patentes.

INFORMACION JUDICIAL

Santa Fe, Marzo 17—La sala de primer turno del superior tribunal, confirmó el auto de prisión que dictó el juez doctor Rivera, contra el señor Mariano Acosta, homicida del señor Enrique de la Torre, hecho ocurrido en Coronda.

—Se pasó un informe al superior tribunal de justicia, pidiendo la conmutación de la pena para Pedro M. Zapata.

—Se aceptaron las renuncias de Nemesio Ramos, Pedro Frato y Ramón M. López, que ocupaban los puestos de tenedor de libros en la cárcel pública del Rosario, de comisario general en San Cristóbal y de secretario del registro civil de Centeno, respectivamente.

—Fueron hecho los siguientes nombramientos: Comisario de sección de la policía del Rosario, á Emilio Vives, en reemplazo de Augusto Anderson; subteniente del cuerpo de bomberos de ésta, á Federico C. Lebré, en reemplazo de Juan J. Cabrera; comisarios generales de la jefatura de Vera, Graciano Roldán y Leonardo E. Bustiche, en sustitución de Federico Fusi y Carmelo Peralta.

ECOS SOCIALES

Santa Fe, Marzo 17—Regresó de Rosario, el ministro de Gobierno, doctor Herrera.

—De San Justo volvió el ministro de Hacienda, señor Mantaras.

—Se celebrará el 22 un banquete, despidiendo al doctor Luciano Molina de la vida de soltero.

—Todo está listo para la fiesta que ofrecerán los esposos Lagos-Iriondo, el 22, en la estancia La Estelita.

—Llegó de Corrientes, el señor Mariano Sojo.

CONFERENCIAS DEL DOCTOR ELIZALDE — DEMOSTRACIONES DE LOS LIBERALES.

Santa Fe, Marzo 17—Terminadas las conferencias del doctor Juan José Julio y Elizalde, en la "Roma Nostra", sobre la evolución de las creencias, el orador ha continuado ayer con una notable disertación sobre el alcoholismo, pronunciada en el local de la "Union Francaise". Esta conferencia y la de hoy, sobre el problema social, son dedicadas al gobernador de la provincia, en cuya representación asistió á la conferencia de anoche el secretario de la gobernación, señor Atanasio Páez.

El salón de la "Union Francaise" se vió repleto de concurrencia, al extremo de llenar las galerías y corredores de acceso. Los palcos los ocuparon familias exclusivamente.

El disertante fué aplaudido en los distintos períodos de su elocuente disertación.

La comisión auspiciadora de estas dos conferencias la componen los doctores Mariano A. Quiroga, Miguel Cucco, Raúl Villarroel y Zenón González, profesor Zenón Ramírez, capitán Espíndola, diputado Alcides Greca, señores Edmundo Fernández, Romeo Bonazzola, Rafael Gismani, A. Páez, José Alcázar Campos y Francisco Vitale.

Estas dos conferencias han sido amenizadas por la banda del guardia de cárceles.

Después de la conferencia de ayer, un núcleo de liberales acompañó al doctor Elizalde hasta su alojamiento, figurando entre otros los profesores Alejandro Jiménez y Zenón Ramírez, señores Luis B. Laporte, Romeo Bonazzola, Máximo L. Coria, José Alcázar Campos, Alejandro Gruning Rosas, diputado Alcides Greca, ingenieros Arturo Gruenvald y Miguel Sosa, doctores Ricardo Viladecants, Mariano Quiroga, Zenón González, Miguel Trucco y Raúl Villarroel.

JOVEN AHOGADO — FALLECIMIENTO REPENTINO

Santa Fe, Marzo 17—Ayer, mientras realizaban un paseo á una isla, varios empleados del puerto, pereció ahogado el joven Pedro Schorff.

—Esta mañana, falleció víctima de un ataque cardíaco, el agente marítimo señor Manuel M. Costa.

PIC-NIC

Santa Fe, Marzo 17—El centro recreativo alborada, realizará el 23 del actual un "pic-nic" á Santo Tomé.

HOMENAJE AL CORONEL DE LA SERNA

Santa Fe, Marzo 17—El gobierno, recordando el duelo por el fallecimiento del coronel de la Serna, decretó que la bandera nacional se izara á media asta, durante 48 horas, en todos los edificios públicos de la provincia.

PETICION DE VECINOS — QUEJAS CONTRA UN COMISARIO

Santa Fe, Marzo 17—Una comisión de vecinos de la estación Díaz, compuesta por los señores Fernando Bilbao, Antonio Pereyra, Emilio Picone y Fernando Martínez, visitó al gobernador para pedirle que se amplíe el edificio escolar.

—Varios vecinos de Villa Cañás, se quejan de los malos procedimientos del comisario local, señor Rivas.

Se ordenó la instrucción de un sumario.

OBSEQUIO AL GOBIERNO

Santa Fe, Marzo 17—Una casa europea, ha enviado al gobierno una casa-escuela y un hospital de madera, para que sirvan como ensayo.

Se colocarán en los terrenos ganados al río.

El gobierno consiguió que el Central Argentino haga una rebaja de un 25 por ciento para el trasporte de estas casas.

VISITAS OFICIALES Á LAS ESCUELAS

Santa Fe, Marzo 17—El gobernador y sus ministros visitaron el gabinete y el laboratorio de las escuelas de farmacia y obstetricia, quedando gratamente impresionados del modo en que están montados con todos los elementos modernos.

ANUNCIO DE ATAQUES A UN MINISTRO

Santa Fe, Marzo 17—Se asegura que será atacado reciamente en la legislatura, el ministro de Hacienda, apenas se inicie el nuevo período de sesiones.

LOS TRIBUNALES Y LAS FIESTAS DE SEMANA SANTA

Santa Fe, Marzo 17—Empezó para los tribunales la feria de Semana Santa.

Se reabrirán el próximo lunes.

LOS DIARIOS Y LA LEGISLACION AGRARIA

Santa Fe, Marzo 17—Los diarios incitan al gobierno á que se preocupe de encarar el problema de la legislación agraria, como medio de conjurar las huelgas de los agricultores, que tienden á reproducirse este año.

FONDOS PARA LA ASOCIACION DE BENEFICENCIA

Santa Fe, Marzo 17—El Jockey Club destinará el producto de algunas reuniones de la temporada para la Asociación de Beneficencia.

CLUB SOCIAL

Santa Fe, Marzo 17—El 19 del actual celebrará una asamblea el Club Social, para integrar la comisión directiva.

Han terminado su período, los miembros del mismo, doctor Eduardo Goschwindt, José D. García, J. Teodomiro Berraz y Carlos Vidal Peña.

ROSARIO

EL CONFLICTO MUNICIPAL

Pedido de destitución del Intendente

NOTA DEL CONCEJO AL P. E.

Rosario, Marzo 17—Esta tarde fueron enviados al Poder Ejecutivo los antecedentes sobre el pedido de destitución del intendente, doctor Infante, sancionado por el concejo en la sesión del viernes último.

En la nota se hace saber al Poder Ejecutivo, la resolución adoptada por el concejo, encuadrada dentro del inciso quinto del artículo 32 de la ley orgánica de municipalidades, que determina que legalmente el doctor Infante no puede ser intendente.

Dice, que envía los principales motivos en que se funda la resolución del concejo, que le sirvieron de fundamento para dictaminar la comisión especial que investigó la veracidad de las denuncias formuladas por el director del departamento de obras públicas en Febrero de 1912.

Hace presente, que se ha comprobado que los barrios Godoy y Mendoza, de los que el doctor Infante es principal propietario, fueron delineados y urbanizados sin pedir autorización al concejo deliberante, facultad privativa que le acuerdan los incisos 8, 18, 19 y 22 del artículo 32 de la ley orgánica.

Se ha corroborado, agrega, también, y así lo atestigua la propia manifestación hecha en sesión pública por el doctor Infante, que los derechos que corresponden á la comuna por concepto de edificación, niveles y línea, no han sido satisfechos, lo que sin duda constituye una seria irregularidad.

Entiende el concejo, que en presencia de estos hechos graves, el doctor Infante no puede continuar en el puesto que desempeña, sin menoscabo de los preceptos legales invocados que comprenden, porque son incompatibles los intereses colectivos, por los que debe velar, con los de índole particular, como empresario de urbanizaciones y de servicios de carácter eminentemente públicos, tales como los de luz eléctrica y aguas corrientes, que explota sin la necesaria autorización, que de acuerdo con el inciso segundo del citado artículo 32, compete otorgar á los concejos deliberantes.

Añade, que el concejo se hace intérprete de un anhelo general y así lo manifestó uno de sus miembros al fundar su voto en el asunto que motiva esta comunicación, al significar al gobierno que la actuación del doctor Infante al frente de la intendencia municipal, no satisface en manera alguna la opinión pública, ni mucho menos llena las aspiraciones de este pueblo progresista y laborioso, sino que, por el contrario, contribuye á su más completo desprestigio ante propios y extraños, con actos censurables y violatorios de la ley y las ordenanzas, como ha ocurrido con las relativas al tráfico, en que el concejo se vió precisado á desautorizarlo, á la resistencia á escriturar los terrenos donados al gobierno de la Nación para escuela industrial y otras no menos importantes, como acontece con la que manda llamar á concurso de planos para mataderos públicos, que á designio no cumple, no obstante los inconvenientes de orden higiénico que acarrea á la población y no habiendo, además, dejado su calidad de concesionario de ómnibus automóviles, que explota de conformidad al permiso que se le otorgó el 30 de Mayo de 1911.

En consecuencia, estima que está inhabilitado para ejercer cargos públicos inciso tercero del artículo 19 y artículos 24 y 44 de la ley citada).

En seguida hace constar la resolución adoptada.

Suscriben la nota, el presidente y el secretario de la corporación, doctor Carlos Paganini y Benjamín Rodríguez de la Torre, respectivamente.

Rosario, Marzo 17—El concejo deliberante no se reunirá mañana, porque se hallan ausentes el presidente y varios miembros.

Se dice, que el concejo no se reunirá hasta tanto no resuelva el Poder Ejecutivo el pedido de destitución del intendente doctor Infante.

LA HUELGA GENERAL DE COLONOS

Pedido de la Federación Agraria

Rosario, Marzo 17—El presidente de la Federación Agraria Argentina, ha elevado una nota al Ministro del Interior, en la que le pide medien los poderes públicos nacionales, á fin de evitar la huelga general de colonos.

Se hace presente que dentro de diez días se declarará la huelga si los propietarios que se deciden á acceder á las solicitudes que han presentado este año los arrendatarios.

En la última asamblea que celebró la Federación, se resolvió expulsar á tres miembros de la comisión.

CHOQUE DE UN TREN DE CARGA

Veinte vagones destruídos

Rosario, Marzo 17 — Comunican de Chavas, que anoche á las 8.30, se produjo un grave y perjudicial accidente ferroviario.

Un tren de carga procedente de Cerral de Basado, con destino á Rosario, á consecuencia de un mal cambio, penetró en un desvío, donde había diez vagones cargados con mercaderías, que esperaban ser descargados en los galpones de la empresa. El choque fué violento.

Resultaron destrozados la máquina y veinte vagones y destruída la vía.

El maquinista quiso evitar el choque, dando contra vapor; pero todo fué inútil, pues sólo tuvo tiempo para ponerse en salvo, junto con el fogonero.

Se cree que el accidente se debe á manos criminales, que hicieron un mal cambio.

Las pérdidas de la empresa representan más de 200.000 pesos.

CONSTRUCCION DE UNA LINEA DE TRANVIA

Rosario, Marzo 17—La empresa de tranvías eléctricos, ha pasado una extensa nota á la intendencia, haciéndole saber que inicia las obras respectivas de la construcción de la línea 12, que pasará por la región portuaria.

Pide en la misma nota, que la municipalidad continúe efectuando la prolongación de la avenida Belgrano, que debe recorrer las vías, cuyos trabajos de rellenos, desmontes y terraplenes, ya se han hecho hasta la calle Laprida, desde Sargento Cabral.

Siempre que no surjan nuevos inconvenientes, la línea quedará habilitada en breve plazo, con gran beneficio para la población y la región que recorrerá.

Ha sido la única línea que no se pudo construir desde que se firmó el contrato, hace siete años, por dificultades diversas, resueltas ahora mediante las gestiones hechas ante la intendencia.

MUNICIPALES

Rosario, Marzo 17—La intendencia ha enviado varios mensajes al concejo deliberante, entre ellos los siguientes:

Pidiendo autorización para pagar una cuenta de 3.567 pesos, por impresión del anuario estadístico de los años 1908-1911; igual autorización y fondos para pagar varias cuentas correspondientes al ejercicio de 1912, por valor de 121.944 pesos; pidiendo que sean tratado con preferencia los siguientes asuntos, que se hallan en el concejo: consignación para fondo escolar, de acuerdo á las prescripciones de la ley; nueva autorización para retribuciones extraordinarias á los empleados de limpieza y maestranza, á fin de evitar otro conflicto como el que se suscitó vez pasada; licitación para el alumbrado público, autorización para pagar cuentas del año anterior.

También envió un mensaje al concejo, con el que adjunta una nota de los propietarios de cinematógrafos, quienes hacen ver la imposibilidad de ponerse en las condiciones que exige el decreto respectivo.

En el mensaje pide que se le amplíen las facultades para poder armonizar los intereses de los reclamantes y los de la municipalidad.

ECOS SOCIALES

Rosario, Marzo 17 — La sociedad Protectora de Niños Huérfanos, ha decidido organizar para el mes de Mayo próximo una fiesta infantil, que se realizará en uno de los teatros locales.

Probablemente la fiesta consistirá en un baile y representaciones teatrales infantiles, á cargo de niños de las principales familias de esta sociedad, que tanto éxito tuvieron en otras ocasiones.

Desde ahora las señoritas que componen la comisión directiva de dicha sociedad, se dedicaran á los preparativos de la fiesta.

—Mañana se oficiará en la iglesia del Rosario, un funeral por el señor Domingo R. Lodi, con motivo del cuarto aniversario de su fallecimiento.

—Se ha formalizado el compromiso de la señorita Consuelo Bajils Vlademonte con el señor Belisario H.Sivori.

—Se ha concertado el compromiso matrimonial de la señorita Celina Semino, con el señor Raúl Dalves, de la sociedad santafecina. No se ha fijado aun la fecha de la boda.

—De Jesús María, el doctor José María Cafferatta.

—De Montevideo, el señor Luis Antonio Woldin.

—Regresaron á ésa la señora Margarita Masa de Carlés y sus hijas Juana y Amalia.

—Para Montevideo, el doctor Juan Quijano y señora.

—De ésa, el señor Francisco Salvatierra.

—De Corrientes, el señor Adolfiades Acevedo Pedra y familia.

—De Córdoba, el señor Enrique Del Campillo.

—Del mismo punto, el doctor Gerardo Constanti y señor Florencio J. Cabral.

—De ésa, el doctor Jorge Sholz.

—De Europa, el señor Eugenio Maguin.

—En breve regresará de Europa, el señor Fernando Pesan.

POLICIALES

Rosario, Marzo 17—En el arroyo Pavón se ahogó Gabriel Pintor, español, de 20 años de edad, soltero, domiciliado en la calle General Obligado 602, en Belgrano.

El extinto no tiene deudos en el país.

—En circunstancias en que José Antonio Salado Ruiz, examinaba una pistola matagatos, se le escapó un tiro, cuyo proyectil le perforó la mano izquierda.

PUBLICIDAD DE RESOLUCIONES JUDICIALES

Rosario, Marzo 17—La Cámara de Apelaciones de los tribunales de ésta, no ha hecho lugar á la reclamación formulada para que se permitiera la publicidad de las resoluciones judiciales, como se hacía antes.

ALUMNOS MATRICULADOS

Rosario, Marzo 17—Según los datos recogidos por la inspección de escuelas, se han matriculado hasta el presente, 18.000 alumnos.

A fin de establecer una comparación con los del año anterior, el inspector ha pasado una circular á las directoras de escuelas para que envíen el número exacto de alumnos matriculados.

NUEVAS LOCOMOTORAS

Rosario, Marzo 17 — La empresa del ferrocarril Central Argentino, ha terminado de armar 16 locomotoras de gran poder, en los talleres de esta ciudad, las que se pondrán inmediatamente al servicio de trenes de pasajeros, entre ésta y Buenos Aires, Tucumán y Córdoba.

ESTADISTICA DEL REGISTRO DE LA PROPIEDAD

Rosario, Marzo 17 — En el mes de Febrero se inscribieron en el registro de la propiedad, 311 ventas, por valor de 3.268 894 pesos contra 3.781.364.

En igual período de 1912-1911 las ventas importaron 4.549 685 pesos contra 3.104.201, en 1910 y 2 472 104 en 1909.

Las hipotecas importaron 2 756.103 pesos contra 2.407 150 en 1912, 3 339 097 en 1911, 1.292.202, en 1910 y 1 398.326, en 1909.

CODIGO Y CARTA ORGANICA MUNICIPAL

Rosario, Marzo 17 — La comisión especial designada por el concejo deliberante, el 29 de Septiembre de 1909, y ampliada luego el 19 de Noviembre de 1911, para redactar un código municipal y proponer reformas á la carta orgánica, se ha expedido.

Se trata de un trabajo extenso, producto de una constante labor de tres años. Está dividido en dos partes principales una de las cuales necesitará la aprobación de la legislatura.

Aunque cuando la obra presentada no reune toda la perfección deseada, por lo menos será de beneficios indiscutibles.

CONGRESO DEL COMERCIO

Rosario, Marzo 17—A pesar de las gestiones que se hicieron para conseguir la postergación del segundo congreso nacional del comercio, en vista de que la fecha no era propicia, la comisión organizadora ha resuelto que se celebre el 6 de Abril próximo, lo que ha hecho saber hoy telegráficamente al presidente de la Bolsa de Comercio de ésta.

Anuncia, además, que la sesión preparatoria se celebrará el 5 de Abril.

Para dicho congreso ha sido designado presidente, el señor Manuel Vélez, vecino de Mendoza.

LA DESCARGA DE MADERAS Y LA EMPRESA DEL PUERTO

Rosario, Marzo 17—En virtud de una comunicación del administrador de la aduana, de acuerdo con una orden que recibiera del Ministerio de Hacienda, la empresa del puerto ha acatado el cumplimiento de la disposición que le obliga á descargar vigas de madera extranjera de mil quinientos kilos.

Como se recordará, la negativa de la empresa dió lugar á una reclamación.

Como se recordará, la negativa de la empresa dió lugar á una reclamación, asunto que comentó LA PRENSA.

FABRICA DE ELECTRICIDAD DE SORRENTO

Rosario, Marzo 17—Con motivo de haber sido habilitada la fábrica de electricidad de Sorrento, dejará de funcionar de día la establecida en las calles San Martín y Catamarca.

La fábrica vieja, por ahora seguirá trabajando de noche.

LA INSTALACION DE OBRAS DE SALUBRIDAD

Rosario, Marzo 17—De acuerdo con el fallo del Superior Tribunal, que sostuvo que era deber de la municipalidad obligar á los vecinos que están dentro del radio de las obras de salubridad á la instalación de las mismas en las casas, se van á iniciar numerosas demandas.

La compañía de las obras de salubridad ha pedido á la municipalidad que autorice á dos procuradores para que inicien las demandas respectivas.

DEMOSTRACION

Rosario, Marzo 17 — Esta tarde tuvo lugar en la gerencia del Banco Francés, la entrega del álbum al señor Ernesto Dauman, que los amigos le dedican con motivo de su acertada actuación como gerente de dicho Banco.

Asistieron al acto numerosas personas del comercio de esta plaza.

GENERAL LOPEZ

FALTA DE UTILES EN LAS ESCUELAS

Rufino, Marzo 17 — Se hace necesario que la dirección general de enseñanza de la provincia dote de los útiles necesarios de que carecen las escuelas fiscales de la localidad, pues de esa manera se contribuirá á la enseñanza de los educandos.

—Se habla de la fundación de un centro recreativo, del cual se carece aquí.

SAN LORENZO

TRASLADO DE UN OFICIAL—QUEJAS CONTRA LA COMISION DE FOMENTO.

Puerto San Martín, Marzo 17—Se ausentó definitivamente el teniente primero Julio César Ortiz, para el distrito militar de Curuzú Cuatiá.

Se lamenta este traslado, por ser una persona muy estimada en la localidad.

—El río empieza á crecer.

—En el embarcadero Dreyfus carga cereales el vapor "Witheussen".

—Siguen las quejas del pueblo contra la comisión de fomento de ésta, que está haciendo colocar focos eléctricos con soldados del 11 de infantería sin la autorización del ministerio.

—Los caminos están intransitables y en el pueblo hay numerosos cerdos sueltos.

—Se dió principio á la recolección del maíz.

INSTRUCCION PUBLICA

TEXTOS PARA INSTRUCCION SECUNDARIA

Declaraciones de la dirección de enseñanza

Con motivo de las apreciaciones vertidas por este diario acerca del concurso para textos destinados á los tres primeros años de los colegios nacionales, el director de enseñanza secundaria y especial, doctor Manuel B. Bahía, ha creído conveniente hacer conocer las razones en que se fundó para resolver la institución de dicho concurso.

A juicio del director de enseñanza, "el éxito de la enseñanza, no sólo depende de los conocimientos, aptitudes prácticas y dedicación del profesor, sino también de los medios auxiliares, entre los que se encuentran los textos escolares.

"El fin de los textos no debe ser el de sustituir la acción docente del profesor, sino el de servirle de complemento inmediato al permitir que el discípulo repase, consolide y aumente sus conocimientos, sin desvirtuar la orientación recibida en el aula.

"El concepto fundamental del plan de estudios decretado en 1913, y, como consecuencia el de los programas analíticos que lo desarrollan, exigen la preparación de textos "ad hoc", no sólo como medios auxiliares permanentes, sino para que los profesores se posesionen mejor del alcance de la enseñanza á su cargo, pues las instrucciones que llevan aquéllos podrían no ser suficientemente claras.

"Prescindiendo de estas circunstancias, el Estado debe propender á que los textos escolares se mantengan al día, tanto en lo que respecta á la materia, como á la manera de presentarla al estudiante, lo que aconseja celebrar cursos frecuentes en que los libros en uso entren á competir con nuevas producciones de especialistas, y continúen en vigor si son inmejorables ó si se perfeccionan".

Además, "los precios que se cobran á los estudiantes por los textos, son generalmente exagerados, con relación al valor didáctico de la obra y á su impresión é ilustraciones".

Nos place enterarnos de que el director de enseñanza secundaria está de acuerdo con LA PRENSA en no dar á los textos escolares más valor que el de medios auxiliares de la enseñanza, sin que pueda creerse que han de sustituir la acción del profesor.

Los textos aprobados en el concurso no serán obligatorios y lejos de ello, los programas analíticos llevarán noticia bibliográfica de los libros de consulta, tanto para los profesores, como para los alumnos.

COLEGIO NACIONAL NICOLAS AVELLANEDA

Proceder arbitrario

Un grupo de alumnos del colegio nacional Nicolás Avellaneda, se presentó ante nosotros para manifestar que la secretaría de ese establecimiento aceptó para este año 750 solicitudes de estudiantes que desean matricularse en el mismo, cuando sólo tiene disponibles 450 asientos. En esta situación, la rectoría del colegio se ha visto en el caso de proceder á una especie de selección para salvar la incorrección cometida y ha denegado la matrícula solicitada á estudiantes que en el curso del año anterior concurrieron al mismo colegio, posponiéndoles á otros que pertenecieron á institutos incorporados. Los estudiantes desplazados son aquellos que durante el curso anterior merecieron cierto número de suspensiones, es decir, que á juicio de la rectoría, no se comportan como buenos alumnos.

Este manifiestan los estudiantes.

Sin entrar á considerar el espíritu de justicia que pudiera haber en el fondo de esta medida, puede afirmarse que ella es arbitraria, desde el momento en que el rector del colegio nacional no tiene facultad para despojar á los alumnos de un derecho innegable, hayan ó no sido buenos estudiantes. El reglamento de los colegios nacionales tiene las penas cons

NOTICIAS MUNICIPALES

Las agencias de colocaciones

A fines del mes próximo pasado, el presidente del Departamento Nacional del Trabajo remitió una nota á la Intendencia, en la que hacía notar las condiciones irregulares en que funcionan las agencias de colocación y las infracciones que se cometen frecuentemente á la ordenanza de fecha 24 de Octubre de 1908.

En contestación, ha hecho saber la Intendencia á la repartición recurrente, que se han adoptado medidas tendientes á obtener el cumplimiento de las disposiciones contenidas en la ordenanza recordada.

Por otra parte, la Intendencia ha ordenado á la inspección general de la Municipalidad que proyecte la reglamentación de la ordenanza sobre funcionamiento de agencias de colocación, de acuerdo con lo dispuesto en el artículo 2 de la misma.

Oficina de cercos y aceras de Flores

La oficina de cercos y aceras de la parroquia de Flores, instalada en Abril de 1912, remitió á la consideración de la superioridad la memoria del movimiento administrativo habido en esa repartición durante el año próximo pasado.

Según los datos consignados en esta memoria, se tramitaron por esa repartición 2.000 expedientes; fueron impartidas 1 400 órdenes y 200 cédulas; se redactaron 850 notas oficiosas; multas aplicadas 707; importe total de estas multas 45 000 pesos; informes producidos 2.300 é inspecciones realizadas 4 500.

Desalojamiento de un terreno

El Consejo Nacional de Educación solicitó á la Intendencia Municipal que ordenara el desalojamiento del terreno baldío situado frente á la escuela existente en la calle Loreto 3050 el cual se halla convertido en lugar de pastoreo de animales, con peligro para los educandos que concurren á la citada escuela.

La Intendencia procedió de acuerdo con las indicaciones del consejo, é impartió órdenes á la subintendencia de Belgrano para que establezca una vigilancia especial, á fin de evitar que se repitan los hechos denunciados.

Materiales en la vía pública

La Intendencia dirigió una nota á la dirección de las obras de salubridad de la Nación en la cual solicita el retiro de varios materiales depositados en la calzada de la calle Rivadavia, al llegar á la esquina de Segurola.

Según la Intendencia, estos materiales entorpecen la circulación de los vehículos y por este motivo se solicita su inmediato retiro.

Pasos á nivel sin barreras

En una nota remitida al Ministerio del Interior, la Intendencia hace saber, que á pesar del tiempo trascurrido la empresa del ferrocarril Central Argentino, no ha construído las barreras que corresponden á los pasos á nivel situados en los cruces con las calles Portela y Lafuente.

Como estas barreras son absolutamente indispensables para la seguridad del tránsito público, la Intendencia indica la conveniencia de impartir las órdenes del caso por el Ministerio de Obras Públicas para que la mencionada empresa construya cuanto antes las barreras.

Demostración al concejal Zolezzi

Como lo anunciamos días pasados, se realizó anoche en el local que la sociedad Verdi posee en la calle Almirante Brown, la demostración organizada por varios centros de vecinos en homenaje del concejal Antonio Zolezzi.

En este acto se hizo entrega al obsequiado de un álbum con numerosas firmas de vecinos de las parroquias de la Boca y Concepción.

El señor Zolezzi agradeció con sencillas palabras la demostración que se le hacía, agregando que su labor como concejal no era más que una resultante de la confianza que en él habían depositado los vecinos de las distintas parroquias.

Comisión auxiliar de higiene

La comisión auxiliar de higiene de la circunscripción 8.ª, sección Oeste, se ha constituído en la siguiente forma:

Presidente, Juan Casas; vocales: José Cappelli y José Vignoli.

La secretaría ha quedado instalada en la calle Constitución 2660.

PUERTOS, ADUANAS É IMPUESTOS

Sobre anulación de un reparo

El Ministerio de Hacienda, por resolución de ayer ha confirmado un fallo anterior, por el cual se desestimaba el pedido de anulación de un reparo que formuló á los señores Lavagna y Testa la contaduría general de la Nación, por retardo en la liquidación del despacho número 12 719 del año 1909, en la aduana de la capital.

La nueva resolución se funda en que la demora sufrida en el despacho es imputable á los recurrentes y en que no se aducen errores de hecho ni vicios de nulidad en la resolución recurrida.

Aumentos de sueldos

La dirección general del puerto ha sido autorizada para aumentar el sueldo de los capataces de maniobras y de los cambistas que prestan servicios en el puerto de La Plata, en 20 y 10 pesos, respectivamente.

Por la misma resolución se dispone que el resguardo certifique sobre la exactitud del volumen de los bultos consignados en el manifiesto respectivo.

Esta certificación será requisito indispensable para conceder el uso de los guinches referidos.

Inspección de lanchas

Ayer por la tarde el prefecto general de puertos, vicealmirante Blanco, acompañado del jefe de estado mayor, capitán de fragata Urizar, jefe del puerto, señor Sustaita, y el subprefecto, señor Ceruetto, realizó una inspección á la flotilla y lanchas que acaban de llegar de los talleres de Río Santiago, para el servicio de la policía fluvial.

El prefecto, después de una detenida inspección, propuso algunas reformas de carácter técnico, para mayor estabilidad de las citadas embarcaciones.

CENTROS SOCIALES

PROXIMAS FIESTAS

DIVERSOS PREPARATIVOS

ORACION PAMPEANA — La comisión de este centro ha resuelto patrocinar la función teatral que, en honor y á beneficio del payador y autor argentino, don Miguel C. Figoli, se efectuará el 4 de Abril próximo, en el teatro Olimpo, con motivo de cumplir sus 25 años de vida artística.

Prestarán su concurso á esta fiesta el cuadro dramático de este centro y actores de la compañía de don Luis Anselmi.

LOS TURCOS — Para el sábado próximo esta sociedad organiza una función teatral, seguida de baile familiar, á efectuarse en el salón Roma, de Avellaneda.

El programa teatral estará compuesto por las obras "M'hijo el dotor" y "El telegrafista".

CESAR CANTU — Circulan las invitaciones para la fiesta diurna extraordinaria que dará el jueves próximo, en el salón de la Colonia Italiana.

CLUB SOCIAL C. Z. — Este centro organiza fiestas diurnas para los días 21 y 23 del corriente, en los salones del Centro de Almaceneros.

En la fiesta del viernes próximo se rifará gratis entre las señoritas concurrentes un par de aros de oro.

VA Y VIENE — Realizará fiestas diurnas el jueves y domingos próximos en el salón del asilo Ramón L. Falcón

SOL ARGENTINO — Activa los preparativos para las fiestas que dará durante las tardes de los días 20 y 30 del corriente, en el local de la sociedad XX Settembre.

TOME Y TRAIGA — El domingo próximo por la tarde dará una reunión familiar en el local de la Asociación Española de Belgrano

CENTRO BALEAR — Organiza para el 29 del corriente una velada social que, de acuerdo con un variado programa teatral y de concierto, se realizará en el local de la Casa Suiza

JUVENTUD ORENSANA — El cuadro social de este centro ha dado principio á los ensayos de las obras "El pobre Balbuena" y "Los puritanos", que constituirán el programa de la velada inaugural que organiza para dentro de breve, en el local del Centro Almaceneros

CLUB HISPANO ARGENTINO — En honor de los directores artísticos Ramón Magaña y Desiderio Hermoso, se efectuará el 12 de Abril próximo una función, seguida de baile familiar, en el local del círculo Les Enfants de Beranger

El programa de la fiesta estará compuesto por las obras "El primer fruto", "La alegría del barrio" y el monólogo "Delirio".

LOS CIVICOS UNIDOS — Trasladó su secretaría á la calle Santiago del Estero 1650, donde funciona la academia de baile, los martes y viernes, de 8 á 10 de la noche.

CULTO CATOLICO

MARTES SANTO

Las ceremonias de ayer — Santa Catalina de Sena — Parroquia Santa Rosa de Lima — Cultos del día.

Trascurrió el segundo día de la Semana Santa celebrándose en las iglesias misas á diferentes horas, ejercicios de oración, vía crucis, y en algunas se pronunciaron sermones sobre el Señor de la Columna y el Perdón.

La concurrencia de fieles, aunque inferior á la del domingo de Ramos, fué numerosa.

Tanto en el día de ayer como en los de hoy y mañana los oficios religiosos son sencillos y recién el jueves principia el ceremonial solemne.

En el día de hoy, la iglesia, con las palabras de San Pablo, advierte á los fieles que la Cruz de Jesucristo es la más bella gloria para los cristianos, porque de ella les ha venido la gracia, la vida y la salud.

Se lee la Pasion del Señor, según San Marcos, discípulo de San Pedro y el segundo de los Evangelistas, quien escribió el Evangelio en lengua griega, á instancia de los fieles de Roma, quienes deseaban conservar por escrito la doctrina que habían oído predicar al Príncipe de los Apóstoles.

—El jueves, viernes y sábado santos, los solemnes oficios en Santa Catalina de Sena se realizarán á las 9 a. m.

El viernes Santo, á las 6 p. m., Stabat Máter y sermón de Soledad, por el capellán León M. Lizarralde.

El domingo de Resurrección, á las 4 a. m., misa solemne de alba.

En la reunión últimamente celebrada por la comisión de caballeros, encargada por el arzobispo de promover la erección de la nueva parroquia en el barrio comprendido entre las calles Rivadavia Independencia, Entre Ríos y Boedo, la que se denominará Santa Rosa de Lima, se dió cuenta del estado de la colecta verificada por la comisión auxiliar de damas.

Las suscripciones mensuales ofrecidas últimamente suman pesos 64.50 que deben agregarse á la suma anteriormente publicada.

Además, se han recibido nuevas donaciones, que suman pesos 164 70.

LAS CEREMONIAS DE HOY

San Francisco—A las 8 p. m., vía crucis y sermón de pasión por el R. P. Victoriano Pardo.

A las 8.30 a. m., se iniciará la congregación de los trece martes, en honor de San Antonio, con misa de comunión, plática y bendición, con S. D. M.

Basílica del Rosario—A las 8 a. m., misa de comunión general, á las 10, misa solemne; á las 7 p. m., procesión de Jesús Nazareno y sermón de la cruz á cuestas, por el R. P. fray Reginaldo Saldaña Retamar.

Flores — Misas de 7 á 10 a. m.; á las 4 p. m., rosario, letanía espiritual y canto del perdón.

Carmelo—A las 5.30 p. m., rosario y mes de San José.

Concepción—A las 8 p. m., vía crucis.

Candelaria (Vélez Sársfield) — A las 4 p. m., vía crucis.

Jesús Sacramentado — Misas á las 5.30 y á las 8 a. m., después de la de 8, vía sacra.

Parroquia de Nuestra Señora de Buenos Aires—Misas á las 6, 7 y 8 a. m., á las 5 p. m., rosario, lectura espiritual, vía crucis y canto del perdón

San Bernardo — A las 4.30 p. m., vía sacra

Santa Julia—A las 5 p. m., vía crucis cantada.

Santa Lucía—A las 7.30 a. m., misa solemne, á las 8 p. m. los mismos actos del domingo de ramos.

San Juan—A las 4 p. m., salutaciones á Jesús Nazareno y sermón por el R. P. S. M. Monserrat.

Cuarenta horas—Terceras Franciscanas (Lavalle 348).

FECHAS HISTORICAS

19 de Marzo

1784—Nacimiento de Medán—En la ciudad de Buenos Aires nace el guerrero de la reconquista y de la independencia argentina, coronel don José Medán

1818—Desastre de Cancharrayada — El general San Martín se reunió con O'Higgins el 14 de Marzo Cinco días después los patriotas se preparaban á presentar batalla á las fuerzas realistas de Osorio, situadas al Oriente de Talca (objetivo de ambos ejércitos), en la Lanura de Cancharrayada.

Entre las líneas enemigas se extendía un terreno muy quebrado y cortado por barrancos y pantanos inadecuado para las maniobras de la caballería.

Balcarce, sin tomar en cuenta tales dificultades, cometió el grave error de desplegar en una línea continua y sin reservas sus 1.500 jinetes, ocupando un largo espacio. Con ellos llevó una carga al galope, de frente, que fué detenida por la artillería española en un punto del terreno donde se hacía difícil avanzar más.

Esto pasó á las 4 de la tarde. Al anochecer, los españoles tenían frente de sí un ejército superior al suyo en todas las armas y á la espalda el caudaloso río Maule

En tales condiciones la derrota era segura

Eran los resultados de los bien combinados movimientos estratégicos y tácticos del general de los Andes

Sólo un golpe, en que jugara el todo por el todo, podía salvar ya al ejército realista.

Ordóñez, contrario en todo á Osorio, que quería retroceder con la esperanza de evadir la acción, opinó que sólo la audacia podía salvarlos de la emergencia, haciendo una salida durante la noche, para caer de sorpresa sobre el ejército patriota, y ofreciose á ejecutar personalmente la empresa.

Osorio, irresoluto definió su voto. La mayoría de los jefes fué de opinión igual á la de Ordóñez.

A las 7.30 de la noche revistaba éste la columna expedicionaria y la arengaba para infundirle su heroico espíritu. A las 8 desplegaba la línea de masa en el llano de Cancharrayada en tres divisiones centrales de dos batallones cada una y dos escuadrones de caballería en ambas alas.

Así cargó á la bayoneta con entereza y desde el primer momento todo fué confusión en el campo de los patriotas.

San Martín había sospechado la sorpresa nocturna, por lo que ordenó un cambio de posiciones en su ejército, y apenas iniciado éste, recibió el improvisado ataque por las tropas del enemigo.

En medio de la oscuridad, los batallones del ejército de los Andes se hicieron fuego los unos á los otros, las caballadas se dispersaron. O'Higgins fué herido en el brazo derecho y desorganizado el ejército, San Martín se vió obligado á ordenar la retirada en medio de la mayor confusión.

Sólo la primera división, al mando de Las Heras, que ya había cambiado de posición, permaneció intacta y ella sirvió de núcleo para la reorganización de las fuerzas desbaratadas.

La jornada costó á los patriotas 120 muertos, además de los dispersos y prisioneros, 22 piezas de artillería, cuatro banderas y todo su parque; pero el núcleo del ejército argentino-chileno estaba salvado y con él la causa de la independencia americana.

La noticia del desastre llegó á Santiago el 24 y causó un gran desaliento. Es cierto que se abultaban las pérdidas, hasta decir que se daba á Martín por muerto y á O'Higgins como mortalmente herido (algunos aseguraban haber visto el cadáver del primero)

1867—Cólera en Rosario — Se produce en Rosario el primer caso de cólera, el que es importado de Corrientes, que á su vez lo había recibido del ejército aliado del Paraguay.

INFORMACIONES UTILES

CALENDARIO

Calendario gregoriano—Marzo 18 — Festividad católica—San Gabriel Arcángel.

Idem ortodoxo—Marzo 5 — Conon.

Id israelita—9 de Veader de 5673.

Idem mahometano—91 de Rébi II de 1331.

JURIDICAS

Un contrato de locación por cinco años y por un alquiler de doscientos veinte pesos mensuales, debe llevar un sello de once pesos.

Basta con que el sello lo lleve uno solo de los ejemplares, haciéndose constar en el otro, el valor y número del sello en que se ha extendido el contrato.

—Los honorarios de los abogados debe pagarlos siempre la parte que ha querido los servicios, pero cuando se gana el juicio con costas, al ganador le queda el derecho de hacerse reembolsar con el vencido, lo que por honorarios haya pagado á su patrocinante.

VARIAS

El trasatlántico "Titanic" de la Oceanic Steam Navigation Co. Ltd., construído por Harlan y Wolf, Ltd. de Belfast, desplazaba un total de 45.000 toneladas y 20.000 de tonelaje neto.

—Para llegar al título de contador, es necesario haber pasado por el bachillerato ó rendido los 5 años de la Escuela Nacional de Comercio con el título de perito mercantil. Todo lo dispuesto con anterioridad á esta ley quedó anulado.

BOLETIN DEL DIA

Servicio general de correspondencia

Se despachará correspondencia:

El 9, á las 2 p. m., para Brasil, Canarias y Europa, en el Laura (sin alcance); y el 26, á las 10 a. m., para los puertos del Sur, en el Pte. Mitre, y á las 8 a. m., para Brasil y Europa, en el Koenig Wilhelm II (sin alcance).

—Se distribuirá correspondencia:

Hoy, de Europa, en el Tomaso di Savoia, con fechas hasta el 1º de Marzo; el 19, de Europa y Brasil, en el Cap Vilano, con fechas hasta el 2 de Marzo; y el 20, de Europa y Brasil, en el Victoria, con fechas hasta el 25 de Febrero.

Concurso literario de "El Social"

Los doctores Francisco de P. Oller, Emilio C. Díaz y Horacio A. Esquivel, designados por la dirección de "El Social", que aparece en la parroquia de Flores, para considerar el mérito de los trabajos premiados semanalmente en el concurso literario organizado por aquel periódico, han fallado, premiando con medalla de oro á los trabajos: "Cosas de la vida", del señor Nestor F. Campos, y "2 de Noviembre", de la señorita Raquel Maderna Agote.

Navegación á la costa Sur — Otro nuevo vapor

La empresa Mihanovich, en vista del aumento del tráfico á los puertos del Sur, ha adquirido en Inglaterra el vapor "Menephath", de 2.808 toneladas de porte, para mejorar los servicios que tiene establecidos.

El referido vapor cambiará su nombre por el de "Avellaneda", y llegará á este puerto el mes próximo.

BOLSA, BANCA Y COMERCIO

OPERACIONES DE AYER

El valor de $ 100 oro en la Caja de Conversión es de 227.27 papel.

1 argentino (5 pesos oro) vale	$	11.36 papel
1 peso papel	"	0.44 oro
1 libra esterlina (5.04 pesos oro)	"	11.45 papel
1 moneda de 20 francos ($ 4 oro)	"	9.09 "
1 alfonsino ($ 5 oro)	"	11.36 "
100 liras ($ 20 oro)	"	45.45 "
100 marcos (24.70 pesos oro)	"	56.13 "

OPERACIONES DE TITULOS

Fué bastante regular y variado el movimiento que se operó ayer con los títulos oficiales y particulares, realizándose en la cédula argentina pesos 93.000

El mercado se mostró muy sostenido para las cotizaciones, y la clausura la señalado escasas variaciones. La cédula argentina bajo 20 centavos, de 98.20 á 98. La serie J subió 20 centavos, de 98.30 á 98.50. Los bonos municipales de pavimentación, servicio semestral, bajaron 20 centavos, de 84.20 á 84. El empréstito municipal de 1897 subió 50 centavos, de 98 á 98.50 Los certificados de 30 por ciento del Banco El Hogar Argentino, bajaron 1 punto, á 200, ex dividendo Las acciones de la empresa Catalinas bajaron 5 centavos, de 13.95 á 13.90, y las acciones de las Ibero Platense subieron 50 centavos, de 115 á 115.50

PRIMERA RUEDA

Cédula argentina, contado, $ 131.500 á 98.40, y 3.500 á 98.10 Total, $ 134.000. Para hoy, $ 244.000 á 98.20, y 320.000 á 98.10 Total, $ 564.000 Serie J, contado, $ 2.000 á 98.50

5 por ciento argentino de 1905, contado, $ 12.000 á 92 Para hoy, $ 24.500 á 92

Certificados de 30 por ciento del Banco El Hogar Argentino, contado, 20 á 261

Certificados de 30 por ciento del Banco de la Provincia de Buenos Aires, contado, 50 á 77.50

Acciones del Banco de la Provincia de Buenos Aires, contado, 10 á 169.

Acciones del Nuevo Banco Italiano, contado, 73 á 330.

Acciones del Banco Español, contado, 347 á 194

Acciones del Banco del Comercio, contado, 1.100 á 21

Acciones del Banco de Galicia, contado, 75 á 120. Para hoy, 150 á 120.

Acciones del puerto San Nicolás, para fin de mes, 100 á 56.80, y 300 á 57. Total 400

Acciones de la empresa Catalinas, contado, 200 á 13.90. Para fin de mes, 200 á 13.95.

SEGUNDA RUEDA

Cédula argentina, para hoy, $ 100.000 á 98.10, y 75.000 á 98 Total, $ 164.000. Para fin de mes, $ 50.000 á 98.30. Serie L, para hoy, $ 13.400 á 100.40. Serie K, para hoy, $ 2.000 á 98

5 por ciento argentino de 1905, para hoy, $ 1.000 á 92.

Bonos municipales de pavimentación, servicio semestral, para hoy, pesos 7.800 á 84.

Empréstito municipal de 1897, para hoy, $ 14.000 á 98.50.

6 por ciento de 2ª serie de la deuda consolidada de la provincia de Buenos Aires, para hoy, $ 5.000 á 96.80.

6 por ciento de 3ª serie de la deuda consolidada de la provincia de Buenos Aires, para hoy, $ 17.000 á 94.

Bonos hipotecarios de 6 por ciento del Banco de la Provincia de Buenos Aires, para hoy, $ 40 000 á 93.

Certificados de 30 por ciento del Banco El Hogar Argentino, para hoy, 30 á 260.

Certificados de 20 por ciento del Banco de Galicia, para hoy, 300 á 33.

Acciones del Banco Francés, para hoy, 200 á 152.

Acciones del Banco del Comercio, para hoy, 400 á 21. Para fin de Abril, 100 á 21.40.

Acciones del Banco de Galicia, para hoy, 200 á 120.

Acciones de la empresa Catalinas, para fin de mes, 300 á 13.95

Acciones de La Edificadora, para hoy, 250 á 135.

Acciones de La Ibero Platense, para hoy, 165 á 115, y 110 á 115.50. Total, 275.

TITULOS OFRECIDOS EN LA BOLSA

En las pizarras de la Bolsa, se anotaron ofrecidos los siguientes títulos: Fondos públicos de la provincia de Entre Ríos, Argentina de Edificación, The Smithfield, Cervecería Río Segundo, Hipódromo Nacional, Agrícola Comercial, Salinas hermanos, Courrier del Plata, Sansinena, Cooperativa Nacional de Consumos, Anglo-Argentina de Electricidad, La Bola de Nieve, La Franco-Argentina, La Previsora, La Edificadora, Club Mar del Plata, Frigorífico Argentino, Fábrica de papel La Argentina, La Propiedad, La Ibero Platense, Fábrica de bolsas La Primitiva, La Bahía Blanca, Café Paulista, Las Palmas del Chaco Austral Azucarera Argentina, Argentina de Crédito y Construcciones, Argentino Warriant, Banco de la Provincia, Banco Mercantil del Paraguay, Panco Comercial del Plata, Banco de la República del Paraguay, Banco Popular Argentino, Banco de Buenos Aires, Banco de la Alianza y Banco Comercial del Tandil.

Se anotaron solicitadas en compra, las siguientes acciones: Refinería Argentina, Tranvías Eléctricos del Sur, Cervecería Quilmes, Gath y Chaves, Mercado Central de Frutos, Sud Americana de Billetes de Banco, Bolsa de Comercio, Tierras del Sur, Quebrachales Paraguayos, Mercado de Abasto Proveedor, El Comercio, Dock de Tránsito, Trust del Alto Paraguay y Banco de Italia.

LETRAS Y CAMBIOS

Ayer se han realizado buenas operaciones en cambios, pero el mercado mantuvo tendencia floja

Las letras comerciales á noventa días, vista, se cotizaron á los siguientes tipos: sobre Londres, de 48 1/2 á 48 9/16; sobre París, á 5.09 1/2; sobre Amberes, á 5 13 3/4, sobre Hamburgo, á 4.14; sobre Italia, á 5 12, sobre España, á 5 43; sobre Valparaíso, á 48 3/8, sobre Río de Janeiro, á 14 900 reis.

Los tipos de cambio anotados en el cuadro adjunto, son suministrados por los respectivos Bancos:

BANCOS	Inglaterra	Francia	Alemania	Italia	España
Nación..	48 3/8	5.07	4.12	5.15 1/2	5.48
Londres	48 3/8	5.07 1/2	4.12	—	—
Provincia	48 3/8	5.07 1/4	4.12 1/2	5.15	5.47
Italia..	48 1/2	5.08	4.13	5.15	5.40
Español	48 13/32	5.07 1/4	4.12 1/4	5.16	5.47
Alemán	48 3/8	5.08	4.13	5.13 1/2	5.44
Angl. A	48 5/8	5.09	4.15 1/2	—	—
Galicia	48 3/8	5.08 1/2	4.13 1/2	5.16	5.47
Francés	48 3/8	5.07 1/2	4.12	—	—

Por cable se gira á 47 5/8, sobre Londres; á 5.01, sobre París, y á 4.05 1/2, sobre Alemania.

El Banco de la Nación gira en pequeñas letras, á la vista: sobre Inglaterra, á 47 11/16; sobre Francia, á 5.02; sobre Bélgica, á 5.05; sobre Alemania, á 4.06; sobre Italia, á 5.10 1/2; sobre España, á 5.43.

DESCUENTO BANCARIO

Las operaciones de descuentos se realizan con alguna mayor facilidad, entre 8 y 8 1/2 por ciento de interés anual, sobre pagarés y letras garantizadas.

La demanda es abundante y asume importancia.

CAJA DE CONVERSION

El movimiento operado ayer, fué el siguiente: Entradas, $ oro 1.210.419 34; salidas, $ oro 11.942.68, quedando una existencia en caja de $ 252.272.392.19 oro.

—La Caja ha recibido ayer 300.000 libras esterlinas del Banco Español, y 40 000 libras del Banco de Londres y Brasil, ó sean, en conjunto, $ oro 1 209 600.

VALOR DE LA PROPIEDAD

V. S. LOBATO Y CIA.

En Mar del Plata, han vendido en el Barrio de Playa Grande, frente á la futura residencia presidencial, la manzana 4 (chacra 421), con frente á la Explanada Sur y á las calles Infanta Isabel, A. del Valle y Matheu; 11.730 varas cuadradas, con edificio "cottage inglés", en $ 280.000. Comprador, señor Alfredo Demarchi.

Casa en Villa Devoto, calle Nueva York 4772, de 8.66 metros por 38.87; superficie, 336.47 metros cuadrados. Venta por orden judicial, en $ 6 750; promedio, $ 20.05 el m. c. Comprador, señor José D'Onofrio

Terreno en Liniers, calle Fonrouge entre Acasuso y Ercilla, con superficie de 259.80 m. c., á razón de $ 10.18 el m. c.; importa, $ 2 632.79 Compradores, señores Francisco Zanardo y hermanos

Importan estas ventas, $ 339 382.79.

WILLIAMS Y GIMENEZ

Han vendido en Haedo 9 de las 10 propiedades de la testamentaría de don Pedro Vignoli

Lote num 1, con construcciones, calle Independencia 27, con 500.88 m. c., á $ 21.33 el m. c.; importa, $ 10.683. Comprador, señor Juan B. Evangelista

Lote núm 3, calle Independencia 19, con 356.79 m. c., á $ 21.33 el m. c.; importa, $ 8 245.96 Compradores, señores E Pasini y F Vila

Lote núm 4, calle Independencia, contigua al número 19, con 368.40 metros cuadrados, á $ 21.33 el m. c.; importa, $ 7 857.97 Comprador, doctor Simonetti.

Lote num 5, calle Independencia esquina Rivadavia, con 636.50 m. c., á pesos 33.33 el m. c.; importa, 21 214.54 pesos. Comprador, doctor Simonetti

Lote num 6, calle Rivadavia 1751 al 61, con 291.43 m. c., á $ 34.66 el m. c. importa, $ 10 100.96 Comprador, señor Andrés Costa

Lote num 7, calle Rivadavia 1731/41, con 290.03 m. c., á $ 34.66 el m. c. importa, $ 10 054.17 Comprador, señor Hermán Schwarzberg

Lote núm. 8, calle Rivadavia 1723/27, con 291.71 m. c., á $ 34.66 el m. c. importa, $ 10 110.66. Comprador, señor Salvador Campestre

Lote núm 9, calle Rivadavia 1717, con 291.19 m. c., á $ 34.66 el m. c.; importa, $ 10 092.64 Comprador, señor Blemensen

Lote num. 10, calles Rivadavia y Central, con 360.17 m. c., á $ 44.66 el m. c.; importa, $ 16 085.19. Comprador, señor Raimundo Zapico.

Dos lotes de terreno en el mismo pueblo, calle Cosmopolita entre Central é Industria, con 1 586 m. c., á pesos 23.33 el m. c., importa, $ 37 001.38. Comprador, señor F Martí

Importan estas ventas, $ 141 446.47, que agregadas á las ventas de la semana, suman $ 167 446.47

PIETRANERA Y CIA.

Casa Boyacá 675, 10 por 70, en pesos 23 900 Comprador, señor Osvaldo Dazzi

Casa Tilcara 3034 y 36, en Nueva Pompeya, 10 varas por 50, en $ 11 500. Comprador, señor José Garzeno.

Terreno Lynch entre Puca y Solís, 10 por 57, á $ 6.70 la v. c. Comprador, señor Bartolomé Vattuone.

Estas ventas importan, $ 39 286

ROSA C DE CABRERA

23 lotes en General Rodríguez, de 150 á 700 varas, vendido en 28 500 pesos, con precios que varían de 7.50 á 18 pesos por mes el lote.

PRODUCTOS AGROPECUARIOS

MERCADO DE CEREALES A TERMINO

Primera rueda

Sin operaciones.

Segunda rueda

Lino—Marzo, 100 toneladas, á pesos 10.60, darsena.

PRECIOS DE AJUSTE

Trigo—Marzo, $ 8.05; Mayo, 8.20; Junio, 8.25, y Julio, 8.30

Maíz—Mayo, $ 5.10; Junio, $ 5, y Julio, $ 5.

Lino—Marzo, $ 10.60; Abril, 10.65; Mayo, 10.80; Junio, 10.85, y Julio, pesos 10.95.

Avena—Marzo, $ 5.25, y Mayo, 5.20.

REGISTRO DE CONTRATOS

En la oficina de ajustes del mercado de cereales á término se registraron ayer contratos por 1.000 toneladas de lino y 1.000 de maíz. Total, 2.000 toneladas, entrega en Buenos Aires.

COTIZACION DE LA COMISION DE CEREALES DE LA BOLSA

Trigo barletta, $ 7.95; de pan, 7.85, y en Bahía Blanca, 7.80; avena, base de 47 kilogramos, á 5.05; lino, 4 por ciento de materias extrañas, 10.40, y maíz disponible, $ 5.

BOLSA DE CEREALES

Han entrado en el mercado del Once, 11.995 bolsas trigo, 2.873 id maíz, 102 id lino, 7.200 id avena, 450 id centeno, 495 id nabo, 2 id triguillo, 100 id harina, 618 id cebada, 216 id alpiste, 300 id paja, 37 id cebadilla, 1.105 id alfalfa, pasto fardos grandes 2.014 y chicos 605.

Entrada por los diferentes ferrocarriles:

Estación Buenos Aires: 769 bolsas lino, 7.723 id trigo, 820 id maíz, 2.553 id avena, 30 id semilla alfalfa, 125 id harina, 648 fardos pasto grandes.

Riachuelo: 4.037 bolsas trigo, 5.051 id maíz, 5.847 id avena.

Pacífico: 854 bolsas trigo, 338 id avena, 20 id nabo, 70 id lino, 685 fardos pasto grandes.

Retiro: 7.557 bolsas patatas.

Mercado Central: 5.550 bolsas trigo, 968 id cebada, 214 id nabo, 1.081 id maíz, 4.060 id avena, 351 id lino, 113 id alfalfa, 552 id alpiste.

Sola: 500 bolsas harina, 3.472 id trigo, 1.444 id cebada, 376 id nabo, 1.095 id maíz, 2.450 id avena, 1.418 id lino.

Lacroze: 1.120 bolsas alpiste, 801 id trigo, 1.488 id maíz, 1.135 id avena, 113 id nabo, 50 id lino, 229 fardos pasto.

Ingeniero Brian: 24.675 bolsas trigo, 5.827 id avena, 1.029 id maíz, 691 id centeno, 2.150 id lino, 550 id alfrecho.

Totales: 59.214 bolsas trigo, 14 457 id maíz, 4 910 id lino, 29.410 id avena.

Ventas de ayer

Trigo barletta—500 bolsas en Sola á $ 7.75.

Trigo francés—650 bolsas en el Once á $ 7.20.

Maíz amarillo—335 bolsas en el Once á $ 5.10, 410 á 4.85, 146 á 4.70, 98 id en Sola á 4.30, 640 id en Palermo á 4.95, 205 id en Brian á 4.95.

Maíz morocho—140 bolsas en Sola á $ 4.70, 435 á 4.10.

Maíz amarillo y morocho—174 bolsas en Sola á $ 4.40

Avena 330 bolsas en el Once á pesos 5.20, 350 á 5.60, 205 id en Mercado Central á 5, 217 á 5, 388 id en Brian á 4.90, 100 id en Sola á 4.80, 195 á 4.80, 210 á 4.65.

Lino—1.096 bolsas en Mercado Central á 10.40.

Afrecho—550 bolsas en Brian á pesos 3.45.

MERCADO DE AVES

(Estación Once de Septiembre)

Han entrado ayer en este mercado 180 fauna aves y 100 cajones con huevos.

El mercado se halla algo más animado.

Ventas de ayer

Pollos chicos de $ 1 á 1.20 la yunta, id buenos de 1.40 á 1.70 id, id especiales de 2 á 2.40 id, gallinas buenas de 3 á 3.20 id, id especiales de 3.30 á 3.60 id, gansos de 2.80 á 3 id, patos criollos de 2 á 2.60 id, id marruecos de 1.30 á 1.60 id, pavos cerda de 10 á 11 id, id media cerda de 7 á 8 id, id pichones de 4 á 5 id, pavitos de 5 á 5.50 id, pichones paloma de 0.35 á 0.40 id, conejos especiales de 1.60 á 2 id, id regulares de 1.20 á 1.30 id, huevos la docena á 0.70.

MERCADO DE PATATAS

(Estación Casa Amarilla)

Esta estación continúa sin entradas.

La única entrada habida ha sido en Retiro (F. C. C. A.) 7.557 bolsas.

Ventas de ayer

Este artículo se cotiza á los siguientes precios: por patata de superior á especial de $ 0.35 á 0.40 y de regular á buena entre $ 0.28 á 0.30 los 10 kilos.

MERCADO DE ABASTO PROVEEDOR

Entraron en este mercado 60.000 kilos de verdura y 30.000 kilos de fruta en general.

Tanto para verduras y legumbres como para frutas, el mercado abrió conservando la firmeza de sus cotizaciones.

Pescado: La Pescadora Argentina anotó ayer los siguientes precios: Testolín á $ 0.25 el kilo, rayas y palometas á 0.30 id, pámpanos, meros, corvina, chanchito, congrio á 0.40 id, pescadilla común, merluza, sargos y boriqueta á 0.50 id, bacalao, pescadilla red y lenguados á 0.80 id, mejillones, anchoas, brótula y besugo á 1 id, camarones á 2 id, pejerrey Bahía á 2.20 id, calamares á 2.50 id, langostinos á 5 id.

MERCADO CENTRAL DE FRUTOS

LAS OPERACIONES DE AYER

Entraron en este mercado 58 vagones con los siguientes frutos:

28.285 kilos de lana, 898 atados de cueros lanares, 2.077 cueros vacunos, 99 id de potros, 19 atados de cueros varios 34 bultos de cerda, 2 id de plumas, 35 cascos de grasa.

Ventas de ayer

Lana cruza fina—4.000 kilos á $ 11, 10, 9.

Cruza mediana—7 000 kilos á $ 10.20, 9.60, 9.20.

Cruza gruesa—10.000 kilos á $ 9.50, 9.10, 8.60 8.20

Fina—16.000 kilos á $ 8.80, 7.80, 7.50, 7, 6.80.

Borregas 14.500 kilos á $ 10, 9.50, 9, 8.50, 7.70.

Pieles lanares lanudo consumo — 2.200 kilos á $ 0.95, 0.92, 0.90, 0.87, 0.85

Mortecino—3 200 kilos á $ 0.75, 0.72, 0.70, 0.67, 0.65.

Corto y pelado consumo—12 600 kilos á $ 0.73, 0.72, 0.70, 0.68, 0.67, 0.66, 0.65, 0.62, 0.60.

Mortecino — 14 000 kilos á $ 0.53, 0.52, 0.50 0.48, 0.47, 0.46, 0.45, 0.42, 0.40.

Vacunos — 2 400 cueros á $ 15.40, 15.30 15.20, 15 14.80, 14.70, 14.60, 14.50 13.30

Becerros 340 cueros á $ 13.50, 13.40, 13.30

Nonatos 250 cueros á $ 12.50, 12.40, 12.30.

Potros—200 cueros á $ 6, 5.80, 5.60, 5.50

Cerda—1 000 kilos á $ 15, 14.50, 14, 13.50, 13, 12.50, 12.

MERCADO DE LINIERS

Entraron en este mercado 4.512 animales vacunos

Ventas de ayer

Bueyes

3 mestp.	á $	102.70	T. Devoto y Ca.
13 espec.	"	168.00	F. Ojam y Ca.
1	"	150.00	J. R. Videla
1 mest'g.	"	141.50	Juan Lalor
2 gordos	"	130.00	J. Chapar y Ca.
3	"	120.00	J. R. Videla
2	"	120.00	"

Vacas

1 excep.	á $	141.00	Salaberry y B.
3	"	132.00	Juan Lalor
6 m esp.	"	127.00	"
5	"	120.00	J. Genta é hijos
17	"	115.00	I. Goñi é hijos
35	"	110.30	G. E. y Patrón
3	"	110.00	"
7	"	110.00	A. Véiaz y Ca.
9	"	110.00	A. Bleule
16	"	108.00	G. Almanza
7	"	108.00	I. Goñi é hijos
2	"	106.50

...los de 2 1/2 y 3 años, de $ 91.50 á 100.50; vacas gordas, de 90 á 108; id con cría, de 60 á 75; ovejas consumo, 6.851 potros, de 61 á 81. Total, pesos 122.575,45.

Importe total, $ 228.032.40.

NÁZAR Y HERNANDEZ

Efectuaron el 15 del corriente el 123er remate feria de hacendas generales, en sus instalaciones de Luján (F. C. O.), obteniendo los siguientes resultados:

Bueyes mestizos, especiales, á pesos 140, 153 y 172; id gordos, á 120, 132 y 134; id carne gorda, á 100, 101 y 113; novillos mestizos, especiales, á 136, 144 y 152; id gordos, á 106, 126 y 134; id de 3 años, buen estado, invernada, á 99, 100 y 106; id de 2 años, id. á 87, 93 y 95; novillitos de 1 y 1 1/2 año, buen estado, á 61, 64, 67 y 70; terneros, de 32.50 á 55.50; vacas carne gorda y gordas, á 78.50, 85, 88 y 93; id con cría, mestizas, buena clase, lo que pisa, de 78.50 á 86; id id regular, clase y estado, lo que pisa, á 58.50, 61.50 y 67.50; vaquillonas de 1 1/2 y 2 años, á 67, 75.50 y 85; terneras, de 37 á 57.50; lanares al corte, á 10.50; yeguas, de 31 á 70.

NOTICIAS MARITIMAS

VAPORES ESPERADOS EN MARZO

	Nombre	Bandera	Fecha	Procedencia
	Texas	danesa	18	Copenhague
	Q. Mary	inglesa	18	Burdeos
	Q. Margaret	inglesa	19	Nueva York
x	T. di Savoia	italiana	19	Génova
	Lagton	inglesa	19	Amberes
	Hilarius	inglesa	19	Nueva York
x	Cap Vilano	alemana	19	Hamburgo
x	Vasari	inglesa	20	Nueva York
	Francesco	italiana	20	Valencia
	Corrientes	alemana	20	Hamburgo
	H. Prince	inglesa	20	Londres
	Ramazan	inglesa	20	Amberes
	H. Hope	inglesa	20	Liverpool
	K. Victoria	sueca	20	Gothenburg
	H. Prince	inglesa	22	Marsella
x	Camarones	argentina	22	P. del Sur
	Italie	francesa	22	Marsella
	Liger	francesa	22	Burdeos
	Atlanta	austriaca	22	Trieste
x	R. Elena	italiana	22	Génova
x	H. Pride	inglesa	22	Londres
x	Aragón	inglesa	22	Southampton
x	Argerie	francesa	22	Marsella
	Dochra	inglesa	22	Nueva York
	O. Fredrik	sueca	22	Gothenburg
x	Luisiana	italiana	23	Génova
	S. María	alemana	23	Hamburgo
	River Forth	inglesa	23	Liverpool
x	Oronesa	inglesa	23	Calleo (M°)
	D. Grange	inglesa	24	Newport
x	Desna	inglesa	24	Liverpool
	Quessant	francesa	25	Dunkerque
	Remuera	inglesa	25	Wellington (N
	Himalaya	austriaca.	25	Trieste
	Northumbria	inglesa	25	Calcuta
	Helmburg	alemana	26	Bremen
	Sevilla	alemana	28	Amberes
x	Barcelona	española	27	Barcelona
	Lynoria	inglesa	27	Amberes
	M. Castle	inglesa	28	Liverpool
	Harmonides	inglesa	28	Liverpool
x	Burdigala	francesa	28	Burdeos
	Hollolina	inglesa	28	Nueva York
	S. Elena	alemana	28	Hamburgo
x	H. Warrior	inglesa	29	Londres
	Tartary	inglesa	29	Liverpool
x	R. Victoria	española	29	Barcelona
x	S. Salvadó	alemana	29	Bremen
x	Oreoma	inglesa	29	Liverpool (M°
	Khorazan	inglesa.	30	Amberes
x	Arlanza	inglesa	30	Southampton
x	C. Finisterre	alemana	31	Hamburgo
x	Mendoza	argentina	31	P. del Sur
x	Formosa	francesa	31	Marsella
	Maasland	holandesa	31	Amsterdam

VAPORES A SALIR EN MARZO

	Nombre	Bandera	Fecha	Destino
x	Laura	austriaca.	19	Trieste
	T. Grange	inglesa	19	Lonáres
	P. de Larrinaga	inglesa	20	Nueva York
	St. Verónica	inglesa.	20	Amberes
	G. Adelaida	inglesa	20	Londres
	St. Egbert	inglesa	20	Nueva York
	Rehrenfeld	alemana	20	Génova
x	Pte. Mitre	argentina	20	P. del Sur
	Tennyson	inglesa	20	Nueva York
x	K. Wilhelm II	alemana	20	Hamburgo
	Barbary	inglesa	20	Liverpool
x	Frisia	holandesa	21	Amsterdam
x	Danubo	inglesa	21	Southampton
x	H. Corrie	inglesa	21	Londres
x	D. del Génova	italiana	22	Génova
x	Orpesa	inglesa	23	Liverpool (M°
	Gregory	inglesa	23	Manaos
x	Desseado	inglesa	24	Liverpool
	A. V. de Joyeu	francesa	25	Dunkerque
	Arensburg	alemana	25	Bremen
	Terence	inglesa	25	Liverpool
	Italie	francesa	25	Marsella
	Rempora	inglesa	25	Londres (M°)
	Moraxan	inglesa	25	Amberes
x	T. di Savoia	italiana	25	Génova
x	Cádiz	española	25	Barcelona
x	Silesia	italiana	25	Génova
	A. Fourichon	francesa	25	Dunkerque
	Bahía Blanca	alemana	25	Hamburgo
x	Cap Vilano	alemana	27	Hamburgo
	Liger	francesa	28	Burdeos
x	H. Loch	inglesa	28	Londres
x	S. Córdoba	alemana	28	Bremen
x	Aragón	inglesa	28	Southampton
x	K. Franz	austriaca.	29	Trieste
x	R. Elena	italiana	29	Génova
x	Oreoma	inglesa	29	Callao (M°)
x	Algerie	francesa	29	Marsella
	A. Jaureguiber	francesa	29	Dunkerque
	Highbury	inglesa	30	Amberes
	Gascony	inglesa	30	Liverpool
	El Argentino	inglesa	31	Liverpool
	Salland	holandesa	31	Amsterdam

x Indica los vapores correos.

ALTURA DE LA MAREA

A las 6 a. m., 25.10 pies; á las 8, 26.10; á las 10, 27.6; á las 4, 25.10; y á las 6, 26.2 pies. Uno más en el canal Norte. Viento N., NE., y E.

LLEGADAS A LA RADA

Vapor holandés Alice H., de Cardiff, con carbón, á la orden; id inglés Woodford, de Santos, en lastre, á Ferguson; id id Portesea, de Hull, con carbón, á Compañía Primitiva de Gas; id id Ormley, de Mobile, con madera, á Williams y Cía.; id id Eggesford, de Newport, con carbón, á F. C. Entre Ríos.

Movimiento del Puerto

Ayer descargaron 4 los depósitos fiscales 26 vapores, y cargaron frutos 38 vapores.

—Existen disponibles las secciones: 1, 2 y 3 de la dársena Norte, y el embarcadero del dique 1.

GIROS OTORGADOS: vapor Strathoy, dique 3, sección 4, á descargar; A. Fourichón, dique 2, sección 3, á descargar, por vagones El Paraguayo, dique 4, sección 3, á descargar; B. Prince, Boca, fiscal por carros, á descargar; Garryvale, dique 2, sección 4, á descargar; Minnitburg, dique 3, sección 3, á descargar; Salland, dique 1, sección 4, á descargar; Moraxán, dique 4, sección 3, á descargar por vagones; Essingwold, Boca, entre las calles Palo y Crucero, á descargar; Quantock, Barracas, frente á Solari y Gallino, á descargar; Lotusmere, dique 3, elevadores, á cargar; Fernando Poo, dársena Norte, frente á la sección 2, á embarcar; Emilia, dock Sur, á embarcar; Exmouth, dique 2, elevadores, á cargar; Cuyuba, dique 1, cabecera Nordeste, á descargar; P. de Larrinaga, dique 3, parte Este, á cargar; Hyanthes, dique 3, parte Este, á cargar; Gael, dock Sur, sección 2, á cargar; Trevese, dársena Sur, frente á Wilson, á descargar; Eskbridge, Boca, sitio que deja el Alcar, á descargar; Fotis, Barracas, frente á Cory, á descargar; Novillo, dock Sur, sección 2; Hosmwood, dique 1, embarcadero, á descargar; Pax, Barracas, frente á Merlo, á atracar.

ENTRADAS: vapor francés Amiral Fourichon, de Dunkerque, con 18 pasajeros y carga, en el dique 2; id id ingleses Quantock y Burmese Prince, de la rada, en el Riachuelo, á descargar; id id El Paraguayo, de Liverpool, con 279 pasajeros y carga; en el dique 4, id alemán Minneburg, de la rada, en dique 3, á descargar; id holandés Salland, de la rada, en el dique 1, á descargar; id argentino Dalmata, de Rosario, en el dock Sur, á cargar; id inglés Hazelwood, de la rada, en la dársena Sur á descargar.

SALIDAS: vapor francés Salta para Marsella, con pasajeros y carga; id inglés Evesham para Rotterdam, con frutos; id id Polvarth para Rosario, á cargar; id argentino, Dart para Montevideo, en lastre; crucero cubano Patria, para Montevideo.

NOMINA DE LOS VAPORES DE ULTRAMAR SURTOS EN EL PUERTO

Dársena Norte—Tennyson, Siena, K. Wilhelm II, Frisia, Danube, Fernando Poo.

Dique 4—H. Loch, Romney, Bahía Blanca, Royal, San Nicolás, El Paraguayo, Sierra Córdoba.

Dique 3—Q. Adelaida, Highland Enterprise, Glenshiel, Gregory, Salient, Cádiz, Irismere, Queen Helena, Eemland, Mont Agel, Towergate, Santa Rita, Cromwell Amistá, Minneburg.

Dique 2—Antagus, Farley, Valentia, G. de Laishere, Terscheling, Margarita, St. Verónima, Ingbert, Río Sorocaba, Mont Rose, Morazan, Almora, Terence, Vicent, Strathroy, St. Egbert, A. Fourichon.

Dique 1—Holmwood, Bellucia, Bantu, A. Jaureguiberry, A. V. de Joyeuse, Tamar, Harmodius, Osceola.

Dársena Sur—Brierton, Cachalote II, Fitzpatrick, Kariba, P. Mitre, Gotaland, Hopemoor, Warrior, Newbiggin, Guent, Hazelwood.

Riachuelo—Trevose, Florentia, Corfú, Gorsefield, Glenorchy, P. de Larrinaga, Kilwinning, Ulidia, Parthenon, Bengalen, Kassanga, Jemtland, Conlston Water, Delmira, H. Monarch, L. von Belgien, Eskbridge, Hermiston, Maston, Broomfield, Mont Pelvoux, Vilna, Novillo, White Wings, Fenay Bridge, King Howell, Fortis, Quantock, Burmese Prince, Bra-Kar.

Dock Sur—Sparta, Marta, Bernicia, Saint Ninian, Westward Ho, Dalton Livonian, Thorpe Grange, Descado, Hyanthes, Exmouth, Tresillian, Thessalia, Lotusmere, Bygia, Askehall, Emilia, Avona, Hortensius, Dalmata, Alcord.

SITUACION DE LOS VAPORES CORREOS Y DE PASAJEROS

En viaje para Buenos Aires

Aragón, salió el 17 de Río de Janeiro.
Alanza, salió el 16 de San Vicente.
Amazón, salió el 17 de Lisboa.
Araguaya, saldrá el 21 de Southampton.
Barcelona, salió el 9 de Las Palmas.
Burdigala, salió el 12 de Lisboa.
Cap Arcona, saldrá el 19 de Hamburgo.
Cap Finisterre, salió el 17 de Lisbon.
Cap Vilano, salió el 16 de Santos.
Duca degli Abruzzi, salió el 12 de Génova.
Formosa, salió el 10 de Marsella.
H. Brade, salió el 13 de Londres.
H. Laddie, saldrá el 20 de Londres.
H. Pride, salió el 2 de Coruña.
H. Warrior, salió el 6 de Londres.
Infanta Isabel, salió el 15 de Barcelona.
Kaiser Franz Josef I, salió el 13 de Las Palmas.
K. F. August, saldrá el 26 de Hamburgo.
Luisiana, salió el 10 de Dakar.
Plata, saldrá el 20 de Marsella.
P. Umberto, saldrá el 19 de Génova.
Regina Elena, salió el 5 de Génova.
Reina Victoria Eugenia, salió el 15 de Cádiz.
Sierra Salvada, salió el 12 de Madeira.
T. de Savoia, salió el 2 de Barcelona.
Zealandia, salió el 17 de Lisboa.

En viaje para Europa

Ayón, salió el 14 de ésta.
Asturias, salió el 17 de Madeira.
Blucher, salió el 19 de Río de Janeiro.
Cap Ortegal, salió el 17 de Lisboa.
Cap Blanco, salió el 17 de Río de Janeiro.
H. Rover, llegó el 16 á Londres.
Hollandia, salió el 5 de Río de Janeiro.
H. Scot, salió el 14 de La Plata.
H. Piper, salió el 7 de La Plata.
H. Glen, salió el 28 de Febrero de La Plata.
Indiana, salió el 11 de Dakar.
La Bretagne, salió el 7 de ésta.
P. de Satrustegui, salió el 1° de ésta.
P. di Udine, salió el 7 de Santos.
P. Mafalda, llegó el 17 á Génova.
Pampa, salió el 15 de Dakar.
Re Vittorio, salió el 15 de ésta.
Sierra Nevada, llegó el 10 á Bremen.
Salta, salió el 17 de ésta.
Savoia, salió el 6 de Río de Janeiro.
Sierra Ventana, salió el 7 de Bahía.
Valdivia, llegó el 13 á Burdeos.
Valbanera, salió el 7 de Santos.
Vandyck, llegó el 15 á Southampton.
Vauban, salió el el 14 de Bahía.

VAPORES ESPERADOS

Hoy; danés Texas, de Copenhague, con carga; inglés Sabda, de Río de Janeiro, en lastre; italiano Tomaso di Savoia, de Génova, con pasajeros y carga; uruguayo Cuyabá, de Paranaguá, con carga.

Mañana: alemán Cap Vilano, de Hamburgo, con 390 pasajeros y carga.

VAPORES A SALIR

Hoy: inglés Cromwell para Venecia, con frutos; id Hopemoor para Rosario, á cargar; id Desendo para La Plata, á cargar; id Terschelling para Catania, con frutos.

Mañana: austriaco Laura para Trieste, con pasajeros y carga.

COSTA SUR

El vapor Camarones, en viaje para ésta, salió ayer de Comodoro Rivadavia.

—El vapor Mendoza salió ayer de Río Gallegos para ésta.

—El vapor Presidente Quintana, en viaje para el Sur, llegó ayer á San Antonio.

VAPORES EN VIAJE

Orita, inglés, salió ayer del Callao para Montevideo y Liverpool.

Orissa, inglés, procedente del Callao, llegó ayer á Liverpool.

Victoria, inglés, de Liverpool, para Montevideo y el Callao, salió el 16 de Santos, tres días atrasado.

Oreoma, inglés, de Liverpool, para Montevideo y el Callao, salió ayer de San Vicente.

Santa Ursula, alemán, salió el 16 del Rosario para Hamburgo.

Toscana, italiano, de ésta para Génova, salió el 15 de Santos.

Santa Catharine, alemán, salió el 16 de Santa Fe para Hamburgo.

Zamora, francés, salió el 15 de Burdeos para ésta.

Atlanta, austriaco, de Trieste para ésta, salió el 17 de Río de Janeiro.

Italie, francés, de Marsella para ésta, saldrá hoy de Río de Janeiro.

Brittany, inglés, salió el 16 de Liverpool para ésta.

VAPORES DE LOS RIOS

Se esperan hoy: Venus, Tritón y Río de la Plata de Montevideo, María Manuela de Corrientes, Buenos Aires del Uruguay, Montevideo de Gualeguaychú.

Salen hoy, Madrid (á las 7 p. m.), Venus y Río de la Plata (á las 10 p. m.) para la Asunción y escalas, Tritón (á las 5 p. m.) para el Salto.

PUERTO DE BAHIA BLANCA

Movimiento en el puerto Ing. White.
Entradas: vapores Nabbione y Torringt.
Salidas: vapor Watermouth.
Total de cereales embarcados: 7.193 toneladas.

PUERTO DE LA PLATA

Entrada: vapor inglés Cairuthus, de la rada, á descargar.
Salidas: vapores ingleses Wyandotte y Devonshire para Londres, con frutos; id id La Blanca para Liverpool, con carne congelada.

PUERTO DE MONTEVIDEO

Llegaron los vapores: inglés Hungarian Prince de Middlesborough, alemán Jenfeld de Génova, id Sakkarah de Coronel.

REGISTRO DEL ESTADO CIVIL Y ELECTORAL

Oficina principal, Paraguay 1050; sección 1ª, Rivadavia 8151, sección 1ª (sucursal), Esquiú 132 (Nueva Pompeya); sección 2ª, Rioja 1778; sección 3ª, General Hornos 1056; sección 4ª, Almirante Brown 1078; sección 5ª, Fray Cayetano 65; sección 6ª, Belgrano 4130; sección 7ª, Bartolomé Mitre 4309; sección 8ª, Alberti 1258; sección 9ª, Ecuador 383; sección 10ª, Alberti 569; sección 11ª, Arcdénaga 487; sección 12ª, Santiago del Estero 94); sección 13ª, Belgrano 823; sección 14ª, Montevideo 135; sección 15ª Malabia 348; sucursal de la sección 15ª, Habana y Esperanza (Villa Devoto); sección 16ª, Juramento y Cuba (municipalidad); sección 16ª (sucursal), Nahuel Huapí 5058, sección 17ª, Federico Lacroze 2629; sección 18ª, Gurruchaga 2164; sección 19ª, Santa Fe 2305; sección 20ª, Uruguay 1036.

Los nacimientos deben ser declarados por el pariente más cercano ó por la partera, dentro de los tres días de producidos.

MATRIMONIOS

Sección 1ª—Higinio Villeta, español, jornalero, con Pura Taboada, argentina; Lorenzo Iglesias, español, agricultor, con Carmen González, española.

Sección 3ª—Ramón Freixas, español, albañil, con Elvira Bouzón, española.

Sección 11ª—Salf Bolchansky, ruso, carpintero, con Clara Fichbein, rusa; Adolfo Hodari, turco, comerciante, con Esther Boscovsky, rusa.

Sección 12ª—Matías León, español, albañil, con Mercedes Blanco, argentina; José Gundín, español, jornalero, con Rosa Donnet, argentina; Dadolino Cabana, español, chauffeur, con Dolores Rivas, española; Enrique G. Glaser, argentino, telegrafista, con Dalinda R. Díaz, argentina; Pedro Melgarejo, argentino, empleado, con Corina Olcese, española; Marcelino Méndez español, jornalero, con Matilde Martínez, española; Félix Durán, español, empleado, con Sara Silvestre, argentina; José Chacón, argentino, comerciante, con Teresa Carbonell, argentina; Armando Zaffaroni, italiano, escultor, con Berta C. Ronanoux, francesa; Vicente Oviedo, argentino, agente de policía, con Juana Lera, argentina.

Sección 13ª—Jacinto Nonelli, español, empleado, con María Jubal, española; Salvador Rodrigues, español, jornalero, con María Buceta, española.

Sección 14ª—Luis Chemello, italiano, peluquero, con Taide Serangeli, italiana; Julián Poplarokl, ruso, dibujante, con Ruchla Gontaveszyk, rusa; Eduardo Salorio, español, empleado, con Pilar Cudero, argentina.

Sección 18ª—Zenón Nazar, argentino, rematador, con Clelia Gandolfi, argentina; Silverio Palencia, español, empleado, con Francisca Domínguez, española.

Sección 18ª—Federico A. Cadaval, argentino, empleado, con Elisa Catalina Ruggiero, norteamericana; Armando Vitali, italiano, curtidor, con Oliva Baldoni, italiana; Cayetano Ritacco, italiano, motorista, con Rosario González, española; Luis Cella, italiano, cepillador, con María Rosa di Luca, italiana.

Sección 19ª—Benito Blanco, español, comerciante, con Manuela Rivas, española.

Sección 20ª—Alberto Freta, suizo, comerciante, con Antonia Peláez, española.

SECCION NOTABLES

RUBINAT LLORACH
AGUA MINERAL
PURGANTE SIN RIVAL
HUGO KERN & Cía.

Negocios en Inglaterra
A. GUERRA & Co.
Comerciantes, Comisionistas, Importadores y Exportadores, sírvanse dirigirnos para cualquier negocio, comercial, financiero ó encargos particulares. 38 KING WILLIAM STREET, LONDRES, E. C.

Dr. CARLOS S. FRANCO
Enfermedades internas y especialmente del estómago. Consultas de 2 á 4. CARLOS PELLEGRINI 1020. viab.

Doctor ZAMBRINI
Jefe del servicio de nariz, garganta y oído del hospital San Roque, Maipú 835, de 1 á 3 p. m.

Quien emplea diariamente y con constancia el Odol, ejerce, según el estado actual de la ciencia, el mejor cuidado imaginable de los dientes y de la boca,

POLVOS MORRIS

Para la cura de las aves caseras,
Si Vd. quiere curar sus aves enfermas ó prevenir las enfermedades en su criadero use los afamados POLVOS MORRIS. Por instrucciones para su uso y precios, diríjase por carta adjuntando estampilla de correo de 0.05 centavos á los únicos introductores en Buenos Aires: M. Figallo y Cía. — Calle Maipú 312.

ALMORRANAS
si Vd. padece esta enfermedad pruebe el:
BALSAMO SAN ROQUE
único que las ALIVIA y CURA. Lo encontrará con seguridad en todas las farmacias de la República. Precio 8 $ el tarrito. Prospectos gratis. Unicos agentes G. Strassburger y Cía., Venezuela 584, Buenos Aires. v30

MEJOR QUE LA MEJOR Cerveza Inglesa
KOPS
SIN ALCOHOL
NEGRA
Fabricada en Londres, de la más pura malta, lúpulo, etc. y recomendada por sus cualidades altamente nutritivas y fortificantes.
Es la mejor cosa que puedan tomar las señoras que están criando, también para convalecientes, niños débiles y toda persona que desea alimentarse bien, es inmejorable.
Se garantiza no contener ALCOHOL
Por docena 6 $ cl.
ó por cajón de 4 docenas de medias botellas, $ 23 c|l.
Pídan á su almacenero ó directamente al único introductor.
WILLIAM H. LOGAN
CANGALLO núm. 640, donde se vende por mayor y menor.—Buenos Aires.

Dr. F. P. ECHEVARRIA
Enfermedades secretas y vías urinarias. Consultas de 10 á 11 y de 4 á 5 p. m., Libertad 359. v19

LINEAS NELSON
COMPAÑIA INGLESA de NAVEGACION
Nuevos y lujosos vapores. Servicio rápido entre Río de la Plata y Londres, con combinaciones á todas partes de Europa y del mundo.
Paquetes postales. Salidas semanales
HIGHLAND CORRIE 21 Marzo
HIGHLAND LOCH 28 Marzo
Boletos hasta París: primera clase $ 267.85 papel; segunda clase, $ 200.30 papel.
Por folletos, itinerarios, demás informes y boletos, ocurrir á
Agentes generales: Nelson & Kynnes
309 CANGALLO — Buenos Aires

PIDAN VINO TOMBA
Soc. An. Bod. y Vin. Domingo Tomba
LUIS COLOMBO & Cía.

DR. ANTONIO J. MANES
Especialista en enfermedades de los ojos y anteojos. Oculista del Hospital Rawson. De las clínicas de Viena, París y Freiburg. Suipacha 29, de 2 á 5. v31m.

SECRETAS y DE LA PIEL
Dr. TAVOLARO 606
ESPECIALISTA en la aplicación del 914
REUMATISMO PARALISIS Y VIAS URINARIAS
CALLAO 158
De 9 á 11 a. m. — 3 á 6 p. m. — 7 á 8 p. m. v30

"CLINICA CORBELLINI"
Pensionado de cirugía y ginecología
CORRIENTES 1943
U. Telefónica 1830, Libertad. v31m.

A $ 8, ANTEOJOS
Enchapados en oro con cristales para la vista cansada. Se atiende cualquier receta á precios mucho más módicos que las casas similares. Sin alterar los precios y sin mucha demora, á los que necesiten en la casa, se les examina la vista con todo detenimiento y esmero, en gabinete físico moderno para tal objeto. Desconfíe de algunos anuncios llamativos y ficticios, nosotros no ofrecemos nada de gratis ni milagroso, pero sí, algo real, práctico y de positiva utilidad. — A. GARBARINO, óptico especialista. — ESMERALDA 268, casa color amarillo. 1p

Dr. LEON PEREIRA
Profesor de odontología en la Facultad de Medicina. Atiende enfermedades de los dientes y de la boca. Hace dentaduras artificiales, ESMERALDA 248.

Dr. RIVABELLA, Oculista
Diplomado especialista de oculística en las Facultades de París y Turín. Director del servicio Oculístico del hospital Italiano de Buenos Aires. Especialidades: Fondo del ojo, Cataratas, Vías lagrimales, Granulosa, Manchas de la córnea, Estrabismo, Dioptrica. Consultas de 3 á 5 p. m., excepto los domingos. Lavalle 1212. v24m.

Dr. RODOLFO ENRIQUEZ
Profesor de la Facultad. Jefe servicio de enfermedades Nariz, Garganta y Oídos del Hosp. Alvarez, Paraná 151, de 2 á 4.

Dr KOLBE Ex-Prof. de Médecine á Dijon, de Dr ès, Paris, Lauréat, 46, Boul. Malesherbes PARIS

Corazón - Estómago y Pulmones
Dr. Diego Dávison. Ex médico interno del Hospital Real de Edimburgo. Rayos X. Consultas de 1 á 4 p. m., Corrientes 881.

El Dr. GORDILLO
De regreso de Europa, ha reabierto su consultorio de garganta, nariz y oídos, en VIAMONTE 1037. De 2 á 5, menos los jueves

Nueva Oportunidad Para Ganar Dinero
Descubrimiento maravilloso. Un nuevo procedimiento científico con un sin fin de oportunidades para ganar dinero por personas ambiciosas con poco capital y Ninguna Experiencia.
Investigad Ahora La "MANDEL" Maquina Para Postales

Es una máquina maravillosa que toma, revela y entrega acabadas, fotografías originales en tarjetas postales en un minuto—en Cualquier Lugar, por el nuevo procedimiento positivo "Mandel." Sin Placas, Películas ni Impresión. La máquina hace cinco estilos diferentes de fotografías en tres tamaños, á saber: Tarjetas Postales 3x4½ pulgadas; miniaturas en postales 2x3 pulgadas, y fotografías de una pulgada en botones. Saca retratos, grupos, paisajes todo cuanto se pueda fotografiar. Las fotografías en postales son populares en todas partes. Ofrece grandes ganancias en romerías, carnavales, ferias, en las calles, en el campo, en los pueblos pequeños y en las ciudades—en todas partes. Centenares de personas se están enriqueciendo. Porqué no Ud? El Sr. Sturgill de Utah ganó $1200 Oro en 4 Meses. El Sr. Simmons de Georgia escribe: "Yo Gano $10 Oro Diarios." El Sr. Lopez Diego de Tejas, dice: "Yo Gané $581 en Tres Meses." Tenemos centenares de cartas semejantes. Conviene ser fotógrafo de postales al instante. Con cada equipo van instrucciones completas y se puede empezar á trabajar enseguida. Una pequeña inversion os iniciará en este nuevo negocio agradable y lucrativo. El Equipo Completo Solamente $26 Oro Americano. (Por el porteo $1 00 adicional.) Este equipo se compone de una máquina "Mandel" No. 1 Para Tarjetas Postales y un surtido entero con 100 postales grandes y 100 pequeñas. La venta de vuestro primer surtido os reembolsará prácticamente toda vuestra inversion. Escriban Pidiendo Informes Completos y Gratuitos. CATALOGO EN ESPAÑOL.
The Chicago Ferrotype Company,
A122 Ferrotype Building, CHICAGO, ILL., U. S. A.

CABAÑAS
"La Belen" y "Las Barrancas"
Del Sr. Manuel José Cobo
Est. LEZAMA F.C.S. - Buenos Aires
VENTA PERMANENTE DE
CARNEROS LINCOLN
OVEJAS Y BORREGAS PUROS,
A GALPON Y A CAMPO
Los productos se enviarán á cualquier punto de la República, por cuenta de los compradores.
350 PREMIOS EN LAS EXPOSICIONES RURALES DE PALERMO
Por informes: C. PELLEGRINI 1277 - Buenos Aires. — Est. LEZAMA, F. C. S. — Los interesados pueden trasladarse desde Buenos Aires y volver en el día.

INJECCION BROU
CÉLEBRE REMEDIO FRANCES
MAS EFICAZ
contra los Flujos antiguos ó recientes.
Suprime Sándalo y Copáiba que ocasionan dolores de riñones, fatigan el estómago y se descubren por su olor.
28, Rue Richelieu, Paris. Todas Farmacias.
Autorizado por el Dép. N. de Higiene. — Certificado N° 502. — EXPENDIO LIBRE.

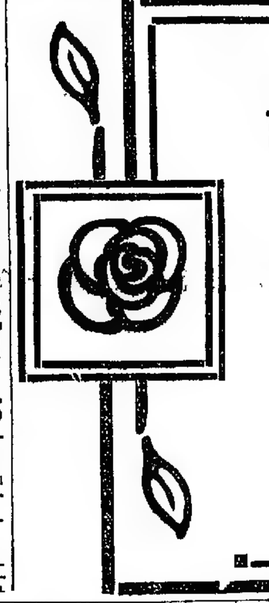
PARA POSTRE
Tome Vd. una copita de
MOSCATEL ROSADO PALENCIA
NUEVO TIPO - COSECHA 1903
En venta en todos los almacenes, despensas, etc.

Mercería "La Perla" 524 — C. Pellegrini — 524
CASA ESPECIAL EN CINTAS y ARTICULOS PARA MODISTA
OCASIONES Y SALDOS POR FIN DE ESTACION
Extenso surtido en ENCAJES, TULES bordados, BRODERIES Chantillys, GALONES sobre tul y clarín, BLUSAS CORSES, MEDIAS, GUANTES CAMISETAS, CARTERAS, PINCHES y otros artículos que se saldan á precios excepcionales.
PRECIOS DE RECLAME
CINTA LIBERTY: No. 2—La pieza $ 0.35; " 3— " " $ 0.50; " 5— " " $ 0.60; " 9— " " $ 0.75; " 12— " " $ 1.00
CINTA LIBERTY, clase superior. No. 80, en colores surtidos, el metro $ 0.50
CINTA PEQUIN pura seda, negra. No. 80, el metro $ 0.45
GUANTES de cabritilla francesa, primera clase, cortos, en colores surtidos, el par $ 0.75
De 14 y 16 botones, el par $ 2.50
MEDIAS cortas, de hilo de Escocia, en colores surtidos y en todos tamaños, para niño, el par $ 0.55
MEDIAS de muselina, de hilo negras, para señoras, el par $ 0.65
CASA BOAL, clase inmejorable, surtido de 60 colores, el metro á $ 0.65
CINTA GROS-GRAIM de seda, blanca y negra, especial para modistas: No. 4 1/2—La pieza $ 0.90; " 6— " " $ 1.10; " 8— " " $ 1.45; " 8— " " $ 1.65
CINTA DE TALLA, mezcla de hilo y seda la pieza de 10 metros $ 0.75
CINTA ROCOCO para labores, surtido de 150 colores, la pieza de 10 metros $ 0.20
524 CARLOS PELLEGRINI 524
IMPORTANTE A TODA MODISTA QUE COMPRE EN ESTA CASA SE LE HARA, SOBRE SUS COMPRAS, EL 20 o|o DE DESCUENTO. U. T. 2435 Libertad

FERNAND FLEURET

LAS SORPRESAS DEL CINEMATOGRAFO

Marruecos — La aueiana Victorina— Una sala — El contramaestre — La canción canalla. — Recuerdos—¡Patotas! — El general Lyautey—Una escaramuza — ¡Juan María!—Muerte heroica — ¿Carta diplomática?

Diez minutos antes y hubiéramos encontrado palco! suspiró mi madre. En fin, qué le vamos á hacer, Victorina, en la guerra como en la guerra!

—La guerra de Marruecos, dijo mi padre. ¿No lo sabía usted, Victorina, que vamos á ver la campaña de Marruecos? Ahí tiene usted el programa: "Sin precedente!!! Films de los últimos encuentros: Tomados en el mismo teatro de operaciones. Concesión especial del ministro de Guerra. Enviado especial, etc." Vamos; con esto conocerá usted el país donde su hijo sirve, mejor que con las tarjetas postales que tanto desea usted recibir y que nunca llegan.

—¡En verdad que sí! contestó Victorina, con marcado acento provinciano. Mucho me hubiera gustado recibirlas! Pero, al fin se cuenta, no hay que olvidar aquello de que: "faltan noticias... luego buenas noticias", Pan es verdad?

Y tendió sus manos inertas, que caían como pájaros desplumados, de las bocamangas, alisando las faldas sobre las rodillas.

—Parecía que la miraban: ¿hay sitio demasiado alto? Para lo [illegible] hacerlo más [illegible] "Mirad" dijo un contramaestre, que estaba delante. Vamos á reirnos un poco... déjame ver, Ernesto!

—Pavo de ti! es una dama de la Cruz Roja.

—

Esa excelente Victorina era la causa de que aquel domingo, mis padres y yo estuviéramos sentados, entre gente del pueblo, en un cinematógrafo del Boulevard Clichy. Le habíamos hecho venir, poco menos que á la fuerza, desde los alrededores de Coutances hasta París, para que consultara con un especialista. ¡Nada más justo! Nos servía desde veinte años; y antes de que se volviera operada y en vías de curación, mi madre quiso procurarle ese placer, vulgar para nosotros, nuevo y maravilloso para ella.

Ocupé un asiento, entre el de mamá y el mío, muy quietecita, escuchando la sinfonía — música de marchas turcas — que preludiaba el espectáculo. La más viva curiosidad se reflejaba en su semblante: miraba de vez en cuando en su rededor. Sin duda que al estarse tan quietecita obedecía al secreto deseo de no llamar sobre sí la atención de gentes que sentía bien diferentes de ella. La barba rojiza del contramaestre, dándose vuelta á cada paso, con un sí es ó sí no es de picaresco de los "lustiga" parisienses, la tenía inquieta. Dos muchachas, llenas de plumajes solemnes y rígidas como estacas, ocupando un palco cercano, diríase que la imponían, como pudieran hacerlo personajes de alta alcurnia.

—¡Se hacen esperar!—dijo mamá. —No sé á qué aguardan... la sala está ya de bote en bote... van á hacernos acostar á media noche.

En cuanto á mí, el olor á manzana y á sebo de carnero con se desprendía de las ropas de mi vecina, reavivaba recuerdos de infancia, de diez años atrás. La recordaba bien, á esa buena Victorina, llevándonos, á su hijo y á mí, á la reserva del Santísimo. Llevaba el mismo traje negro, con pasamanería verde-loro, y sobre su cabello alisado con una horrible pomada á base de médula de buey, la misma "capote-á-giroflées" que usa ahora, de tan cómico aspecto. Luego, me veía crecer al lado de sus hijo, Juan María, mi único compañero de juegos... á quien ella mandaba, sin que jamás le llegaran, tarros de confituras y quesos. Estaba tan lejos el pobre!

Victorina, sumida, probablemente en el mismo mar de recuerdos, se inclinó hacia mí, diciéndome, muy quedo, al oído:

—Todas estas luces, esta música, y esta gente, me recuerdan nuestra iglesia en día de funerales.

—

—¡Mil truenos!—vociferó de pronto el contramaestre, dirigiéndose á su compañero Ernesto—¡haz callar de una vez á esa murga de velorio! ¿Cuándo, vaya, pues, á empezar?... ¿Estás pronto?... ¡Vamos!: una... dos...: "Re-Refafais-le-moi-le,..." Y, á manera de protesta, los dos entonaron la canción canallesca. La mitad del público hizo coro; la otra mitad acompañó la cadencia, golpeando el piso con los pies. Las dos jóvenes del palco perdieron algo de su rigidez, susurrando "á flor de labio" la cancioncilla. Los plumones de sus sombreros se movieron levemente.

Mi madre, aunque contrariada, sonreía, mientras mi padre acompañaba con golpecitos discretos de su bastón sobre el entarimado. La orquesta condescendiente acentuó el coro. Pero cuando el reflector se encendió y el silencio quedó restablecido, atacó resueltamente el pasodoble del "Père Bugeaud". El trasparente anunció no recuerdo qué desfile, en el que se vió, lo primerito, al lado de un macizo de pitas que parecía un montón de bacalaos, al general Lyaut

RUIDOSO EXITO. - LA TERRIBLE LIQUIDACION

de todas las valiosas existencias de

"A LA MAISON DE LA MODE" 927, Corrientes. 931

Continúa durante esta semana, con el fin de que todas nuestras favorecedoras puedan aprovechar de los PRECIOS SENSACIONALES, pues con motivo de la disolución de la Sociedad se han hecho

EXTRAORDINARIAS REBAJAS

Confecciones de gran moda en Liquidación:

POLLERAS de sarga de lana fantasía. . . . . á $ 4.50
VESTIDOS de taffetas glasé de seda. . . . . á $ 24.80
VESTIDOS de fantasía, desde. . . . . $ 9.80
TRAJES tailleur de lana. desde. . . . . $ 16 80
TAPADOS ingleses de ratina dos faces. . . . . á $ 14.90

LENCERIA — Un vasto y selecto surtido á precios increíbles. Gran surtido en pieles finas y confecciones con ASOMBROSAS REBAJAS

TRAJE TAILLEUR con géneros sargados, cuello de género fantasía.
Excepcional á 12.90

CAMISETAS para señora, punto tricot, colores fantasía,
á 50 centavos

MEDIAS negras color firme y calce de buen resultado.
á 20 centavos

A la Maison de la Mode

927 - CORRIENTES - 931 casi esquina á SUIPACHA

Provincia de Buenos Aires

CONVOCACION Á ELECCIONES

De acuerdo con lo dispuesto en el artículo 78 de la Constitución, el Poder Ejecutivo,

Decreta:

Artículo 1º—Convócase para el domingo 30 de Marzo próximo á las secciones electorales primera, segunda y quinta, á efecto de que elijan: la primera sección trece diputados, en reemplazo de los señores Florencio E. Ballesteros, Fabián Panelo, Silvio E. Parodi, Manuel de Elizalde, Arturo Condomí Alcorta, Arturo Scotto, Arturo D. Vatteone, Manuel Sorarrain, Federico Ortiz de Rozas, Matías Ramos Mexía, Alfredo Rodrigues, Tomás Jofré y Martín de Monasterio, que terminan su mandato.

La segunda sección, trece diputados, en reemplazo de los señores: J. Alejandro Moreno, Pedro R. Torres, Arturo Dibur, Juan Laplacette, Mateo S. Casco, Miguel V. Dávila, Alfredo Martínez Barruti, Agustín Piaggio, Rodolfo P. Sarrat, Juan M. Gache, Luis Güerci, Eduardo González Bonorino, que terminan su mandato, y de don Serafín Morteo, que falleció y que también terminaba su mandato.

La quinta sección, un diputado, en reemplazo de don Eduardo Della Croce, que renunció.

Artículo 2º—Comuníquese, etc.

La Plata, Febrero 27 de 1913.

Serna
Francisco Uriburu

v30

"LOS LUTOS"

443 - CARLOS PELLEGRINI - 445

SEMANA SANTA

CAPELINAS Y ANDALUZAS de seda pura, á $ 6, 10 hasta. . . . . $ 20.—
PALETOS de cachemir, cheviot, sargas y etamina, todos los talles. . . . . $ 38.—
BLUSAS DE BATISTA, modelos muy bonitos á. . . $ 5.20
SOMBREROS de crespón y granadina, niña, á $ 14, 16, y $ 18.—
SOMBREROS de crespón y granadina los últimos modelos, á $ 17.50, 18.50, 20 hasta. . . . . $ 30.—
TOCAS, últimos modelos, á $ 16, 17, 18 y. . . . . $ 20.—
CHALES de cachemir, con cuello, formas de 5 puntas, á $ 14, 16, 18, 20, 22 hasta. . . . . $ 30.—
PALETOS, los últimos modelos desde $ 55 hasta. . . $ 100.—
PAÑUELOS DE HILO, guarda negra, la docena. . . . $ 5.25
GUANTES de hilo, el par. . . . . $ 1.—
GUANTES piel Suecia, "Jouvin" legítimos, el par. . $ 4.75
VISOS, medidas grandes, á . . . . . $ 4.75

Recomendamos mucho nuestro taller para la confección á medida de Vestidos, tapados, Paletos, etc.

LOS LUTOS — B. AIRES

v15

RESFRIOS MAL CURADOS
Bronquitis crónica, fatiga, debilidad de la sangre. Tratamiento electro-vibratorio. Rayos X, por el Dr. Ferrer, 2 á 5, B. Irigoyen, 247.

Dr. BAFICO especialista en enfermedades de la piel y secretas. Médico de sala del Hospital Rawson. Vías urinarias, radioterapia. TUCUMAN 719, de 2 á 7. v3a.

Dr. MAIDANA Jefe de los servicios de garganta, nariz y oído de los hospitales Francés y Rivadavia. Consultas de 2 á 5. Carlos Pellegrini 1043

"SANATORIO CASSINELLI"
Corrientes 2975 — U. T. 835 Mitre
Atendido por los doctores Luis R. Cassinelli y Hamilton Cassinelli, Médicos de los Hospitales Alvarez y Alcear. Cirugía General y señoras. Rayos X. Consultas de 1 á 7.

606 y 914
Ambos remedios de Ehrlich contra la avariosis, se aplican por vía endovenosa en el:
Sanatorio Italiano, Perú 443
d27 perm.

URINARIAS Y SECRETAS
Dr. RAFAEL SERRANO—Ex médico especialista en los hospitales Rawson, San Roque y T. Alvarez. Atiende en su consultorio MAIPU 784, de 8 á 10 de la mañana.

Dr. IZZO ESPECIALISTA. Enfermedades de los pulmones y estómago. Nuevo tratamiento de la tuberculosis, anemia y vicios de la sangre. Revisión con Rayos X. VICTORIA 1452. De 8 á 9 a. m. y de 2 á 6 p. m.

Dr. DESTEFANO
Ex-jefe de Clínica de la Facultad en el Hospital de Clínicas. Enfermedades del corazón, pulmones y nerviosas. Rayos X. De 2 á 4 p. m. SALTA 460. v19

Dr. Noceti
Profesor en ejercicio. Jefe del servicio de ojos en el hospital de Clínicas. Enfermedades de los ojos y anteojos. De 1 á 2.30 en Diné. Mitre 1178 y de 4 á 6.30 en Maipú 535. perm.

DOCTOR POLITO
ESPECIALISTA en enfermedades de la piel, secretas y vías urinarias, Entre Ríos 624. Consultas: de 2 á 4 y de 6 á 8 p. m. v26m.

Enfermedades Secretas
CAPSULAS RAQUIN
al COPAIBATO de SOSA
Curación rápida de los Flujos antiguos ó recientes
Exíjanse el sello de la « Union des Fabricants » y la Firma de Raquin.
FUMOUZE-ALBESPEYRES, 78, Faub. St-DENIS, Paris
Y EN TODAS LAS FARMACIAS DEL GLOBO.

DOCTOR DIMITRI
Del Hospital San Roque. De regreso de las clínicas de Berlín y París.
Enfermedades nerviosas y reumáticas
Parálisis, neuralgias, ciáticas. Se mudó á Talcahuano 1123, de 2 á 4. v10a.

J. EDELBERG
Dentista-cirujano. Dientes de oro, sin paladar. Operaciones sin dolor. Bernardo de Irigoyen 909. v31

Dr. SABATINI Especialista diplomado de la clínica de vías urinarias de la Facultad de París. Médico del Hospital Alvear. Enfermedades de riñones, próstata, vejiga, etc. Bartolomé Mitre 872, de 2 á 4 p. m. v31

SANATORIO DE CIRUGIA
VIAMONTE núm. 1583
De los doctores Francisco Llobet y S. J. Medina, cirujano del Hospital Rawson.
Se reciben enfermos pensionistas, á 10, 15 y 20 $ diarios; los que podrán ser operados por facultativos extraños á la casa.

TODAS LAS
HERNIAS
se reducen radical y rápidamente por "EL NUEVO SANGLUM ELASTICO" patentado Resultados positivos, sin molestias en ambos sexos y á toda edad. Instituto Ortopédico. Corrientes 619. Medias elásticas, etc.
FAJAS CONTRA LA OBESIDAD

PEPPERMINT
"CUSENIER"
— CONSAGRADO MENTA REAL

Se necesitan agentes

que visiten los constructores.—Mecánicos, electricistas y talleres del Estado, Cías. de Navegación, Minas, Tranvías, Motores, Ferrocarriles, etc.—"Necesidad técnico". Buenas condiciones. Miller, 11 Devonshire Square, Londres, E. C. Inglaterra.

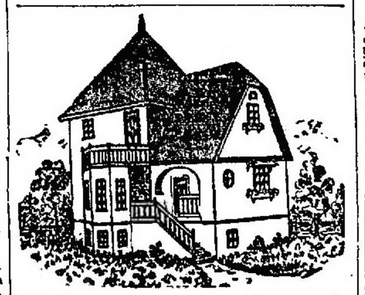

Chalets de cemento armado

"Sistema Arregger"

Sr. Federico Arregger, Ing. constructor

Victoria 3058 - B. Aires

Me es grato manifestarle que la construcción del chalecito de Florencio Varela ha cumplido mis deseos y aún diría que ha superado por la solidez y buen estilo.

Dr. César A. Ramella.

HERNIAS (QUEBRADURAS)
Curación radical sin operar, en todas edades y sexo. Certificados de curación.—Wall, calle Moreno 564, altos. 1p

HEMORROIDES
Tratamiento radical sin operación cruenta, doctor E. G. Figueroa. Enfermedades intestinales, estómago y abdominales. TUCUMAN 565, de 2 á 5 p. m. perm.

SANATORIO DE SEÑORAS
JUNCAL Y CARLOS PELLEGRINI
Directores doctores Otamendi Baños y Miroli. Enfermedades de señoras, partos, clínica médica y cirugía general. Pequeños pensionistas, precios de pensiones ó cualquier otro dato, dirigirse al Administrador por carta ó personalmente.—U. T. 1005 Juncal. vía

HERNIAS
QUEBRADURAS
Se curan radicalmente y sin operarlas
En todas edades y sexos con el sistema del Dr. E. Dueñas, único reconocido por las eminencias médicas, premiado con 4 medallas de oro. Consultas todos los días de 8 á 5. Domingos de 9 á 12. Cangallo 787, Buenos Aires.
Atiende por correo.

Dr. JULIAN PANELO
CLINICA MEDICA
Corazón, pulmones y enfermedades internas, calle CANGALLO 1571, de 1 á 3 de la tarde. v3a.

¿Quiere usted curar fácilmente sus animales enfermos?—Pida usted los afamados específicos Veterinarios: Vitafena

Vitafena n.º 1 para caballos — nº 2 para vacas — nº 3 para ovejas — nº 4 para cerdos — nº 5 para perros — nº 6 para gallinas y pollos, curan llagas, cólicos, vientre, viruelas, moquillo — nº 7 para las mataduras y úlceras — nº 8 para sarna en perros, y gusanos en las heridas.—Por vía de propaganda cualquiera de estos específicos solo vale por ahora $ 1 m/n.
De venta en Beliver 173

Dr. LACAVERA Profesor de la Facultad, Médico director del hospital de Clínicas. Enfermedades del estómago, intestinos é hígado. De 2 á 4.—CARLOS PELLEGRINI 810. v13

Dr. BULLRICH Profesor suplente de la facultad y médico del Hospital San Roque. Corazón, aparato circulatorio y sangre.—Rodríguez Peña 1784. De 2 á 4.—Rayos X.

Dr. GRECO Profesor suplente de enfermedades de la piel y venéreo-sifilíticas. Hospital San Roque. De regreso de Europa. Consultas de 1 á 4 p. m., Esmeralda 872.

Dr. OTAMENDI
Especialista en enfermedades de señoras y partos. Jefe de clínica del Hospital Fernández. Director del "Sanatorio de Señoras". Consultas de 2 á 6 p. m., Juncal 1005. vía

HERNIA Reducción completa GARANTIDO sin operación y sin molestia con el moderno SIPLEX automático. ESPECIALISTA SARMIENTO 673
Unico sistema firme y seguro; permitiendo por su acción eficaz, el TRATAMIENTO perfecto de toda HERNIA (reciente ó antigua), 673 SARMIENTO. v20

Doctora LANTERI RENSHAW
Especialista en enfermedades de señoras y partos, de 1 á 3.—SUIPACHA 782.

Hotel British Hause
reune el más exquisito confort para familias que quieran pasar Semana Santa en el espléndido Balneario de PUNTA DEL ESTE
Vaporea de Mihanovich directamente á Punta del Este salen Miércoles 19 y regresan Domingo 23 de Marzo. Trenes todos los días de Montevideo, á las 9 a. m. — Informes en Buenos Aires, 25 de Mayo 149, (S. Bovone). v18

Dr. PACIFICO DIAZ
Especialista en enfermedades de la piel, (del Hospital de Niños y del Militar). Corrito 393. De 1 á 4 p. m. v30

Dr. CHABROUX Diplomado en los Hospitales de París (Sr. Louis, Urología, etc.). Especialista en piel, génito-urinarias y secretas. Consultas de 2 á 6 y 8 á 10 p. m., Tucumán 528. v10a.

Doctor CABAUT
Especialista en enfermedades de los OJOS, ANTEOJOS, etc. Oculista del Hospital Francés. CARLOS PELLEGRINI 894, de 1 á 5. U. T. 688, Libertad. v31

TUBERCULOSIS
Curación radical por el Suero Antituberculoso, vómitos y esputos de sangre, tos, fatiga, sudores, etc. Pensiones de varios precios. Sanatorio Inglés, Temperley (F. C. S.), á 20 minutos de Buenos Aires. v23

FITINA
Principio fosfo-orgánico de las semillas de vegetales, conteniendo 22,8 % de fósforo asimilable.
EL MEJOR AGENTE CONTRA LA NEURASTENIA, todas las enfermedades nerviosas.
Fortossana: Fitina neutra para niños, de pecho y menores de 2 años
EN TODAS LAS BUENAS FARMACIAS

Dr. Jose M. Rodríguez
Tuberculosis pulmonar. Enfermedades internas, (corazón, estómago, intestinos). De 2 á 5 p. m. Pueyrredón 1071. v29m.

Prof. Doctor A. Tedeschi
CIRUGIA — Enfermedades de señoras y partos. Consultas, de 2 á 5 p. m., en el Sanatorio Italiano, Perú 443. perm.

606
914
por el Dr. KAPOPORT, comisionado á Europa para estudiarlo. Especialista secretas y génito-urinarias. CORRIENTES 2010. De 9 a. m. á 4. Obreros, de 6 á 8 p. m. v27m.

Sanatorio "GUTIERREZ"
de cirugía, dirigido por los doctores Avelino Gutiérrez, profesor de la Facultad de Medicina, Angel Gutiérrez, jefe del servicio de cirugía general de mujeres y de oncología del Hospital Español.
Se reciben pensionistas de distintas categorías, Rivadavia 5611. Consultas: doctor Avelino Gutiérrez, martes, jueves y sábado, de 3 á 5 p. m.; doctor Angel Gutiérrez, lunes, miércoles y viernes, de 3 á 5 p. m., Bartolomé Mitre 1548. v3a.

Dr. PACIFICO DIAZ
Especialista en enfermedades de la piel, (del Hospital de Niños y del Militar). Corrito 393. De 1 á 4 p. m. v30

AJENJO... BERGER

AFECCIONES DE LAS VIAS URINARIAS Y SECRETAS
por el doctor Feruiano, profesor de la universidad de Nápoles y doctor Malvicino de la Universidad de Turín. Se aplican

606 y 914

Consultas de 8 a. m. á 7 p. m. y de 8 á 10 p. m., Tucumán 535. v23m.

Dr. C. SOBRE-CASAS
Médico del Hospital Rawson y del Consultorio de LA PRENSA. Atiende exclusivamente enfermedades de señoras.—FLORIDA 522. De 1 á 7 p. m.

J. Bonansea
Cirujano-dentista
Calle MORENO 990

Dr. Pedro del Pino
Especialmente Cirugía general y Ginecología: Alsina 451. De 2 á 4. U. T. 3196.

Doctor JOSE DE LUCA
Profesor especialista en garganta, nariz y oído. De regreso de su viaje á Europa, ha reabierto su consultorio, Cangallo 1054, de 2 á 4 p. m. v21

Dr. ANGEL F. ORTIZ
Especialista en vías urinarias, trasladó su consultorio á CANGALLO 1610. Consultas diarias de 2 á 4 p. m. y en LA PRENSA, los sábados, de 9 á 10 a. m.

AVISOS FUNEBRES

SEPELIOS

Sor CAMILA DE SAN JOSE ROLON, fundadora y superiora general de las Hermanas Pobres Bonaerenses de San José—q. e. p. d. — Falleció en Roma el 16 de Febrero de 1913.—Sus hermanos Avelino Rolón, Juliana R. de Avalos, Eusebia R. de Meira y Mercedes Rolón; su hermana política Justina R. de Rolón y demás familia, invitan á sus relaciones á la misa de cuerpo presente que se celebrará en la iglesia Catedral mañana miércoles 19 de Marzo, á las 8.30 a. m. y á acompañar los restos de la extinta al asilo San José, en Muñiz (F. C. P.)—Nota: Carruajes en la empresa de Iribarne y Cía. v19

Rev. madre sor CAMILA DE SAN JOSE ROLON—q. e. p. d.—Falleció en Roma el 16 de Febrero de 1913.—Su excelencia reverendísima el señor arzobispo y el venerable cabildo eclesiástico, invitan al clero y fieles á asistir á la misa de cuerpo presente que en sufragio de la reverenda madre sor Camila de San José Rolón, fundadora y superiora general de la Congregación de las Hermanas Pobres Bonaerenses de San José, se celebrará en la iglesia Catedral mañana 19 de Marzo, á las 9.30 a. m. Nota: Carruajes en la empresa de Iribarne y Cía. v19

Sor CAMILA DE SAN JOSE ROLON, madre fundadora y superiora general de las Hermanas Pobres Bonaerenses de San José—q. e. p. d.—Falleció en Roma el 16 de Febrero de 1913.—La vicaría regional y comunidad tiene el honor de invitar á las personas de su relación á inclinables bienhechores á recibir los restos de Mtra. Rma., madre que llegarán en el vapor "Tomaso di Savoya", hoy 18 del corriente, de donde serán trasladados á la Catedral para ser velados hasta mañana que se hará un funeral de cuerpo presente á las 9.30 a. m. y acto continuo serán llevados al asilo San José, estación Muñiz, F. C. P., donde se le dará sepultura en la capilla. Favor que quedarán eternamente agradecidas.—Nota: Carruajes en la empresa de Iribarne y Cía. v18

FRANCISCA MENIER DE BAÑON—q. e. p. d.—Falleció, confortada con los auxilios de la santa religión el 17 de Marzo de 1913.—Sus hijos Enrique, Matilde E. de Chouquet; su hermana Teresa del Cayol; su sobrina Cristina Cayol; su hermano Pablo Menier y demás deudos invitan á sus relaciones acompañarlos á conducir los restos de la extinta al cementerio del Norte, hoy martes 18 de Marzo á las 4 p. m. Se ruega no enviar coronas. El duelo se despedirá por tarjeta. Unica invitación. Casa mortuoria, Avenida de Mayo 1314.—Nota: Carruajes disponibles en la empresa de Iribarne y compañía, Tucumán 344 y sucursal Belgrano. Cabildo 1873.

MARIA PRIETO—q. e. p. d.—Falleció el 17 de Marzo de 1913.—Sus padres Juan Prieto y Josefa E. de Prieto; sus hermanos Juan, Antonio y Estela; sus tíos, primos y demás deudos, invitan á sus relaciones á acompañar los restos del extinto al cementerio del Oeste, hoy martes 18, á las 3 y 30 p. m. Se ruega no enviar coronas. El duelo se despedirá por tarjeta. Nota: En la empresa Mazzarella y Cocozza, Canning 963, habrá carruajes.

TEODORO KLAPPENBACH—q. e. p. d.—Falleció el 17 de Marzo de 1913. —Su esposa Elena Cabo de Klappenbach; sus hijos Ernesto J., Teodoro C., Germán, Elena y Ernestina; sus hijos políticos Eloísa N. de Klappenbach y Francisco F. Mathis; sus nietos; sus hermanas Elisa K. de Cabo y Luisa K. de Moller (ausente); sobrinos y demás deudos, invitan á sus relaciones á acompañar los restos del extinto al cementerio del Norte, mañana miércoles 19, á las 9.30 a. m. En la iglesia de Santa Lucía se oficiará una misa de cuerpo presente á las 10 a. m. Se ruega no enviar coronas. El duelo se despedirá por tarjeta. Unica invitación. Casa mortuoria, California 1180. Nota: Carruajes en la empresa Miras, sucesores Miras Unos. y Cía., Balcarce 212.

JOSE MARIA BARREDA—q. e. p. d. —Falleció el 17 de Marzo de 1913, confortado con los auxilios de la santa religión.—Su esposa Luisa Vignales de Barreda; sus hijos Josefina, Pedro A., Luis B., Ramón M. y Catalina P.; sus hermanos políticos Rosa V. de González y Manuela V. de González; su tía Teresa R. de Onetto; sus sobrinos, primos y demás deudos, invitan á sus relaciones á acompañar los restos del extinto al cementerio del Norte hoy martes 18 de Marzo á las 4 p. m. Se ruega no enviar coronas. El duelo se despedirá por tarjeta. Unica invitación. Casa mortuoria, Tucumán 535. Nota: Carruajes en la empresa Lázaro Costa, Rioja 280.

MANUEL LEOBALDE MORAS—q. e. p. d.—Falleció el 17 de Marzo de 1913, confortado con los auxilios de la santa religión.—Su esposa Josefa S. de Leobalde; sus hijos Miguel Angel, Angélica y Sarita; su señora madre María Morás; sus hermanos Roberto, Esequiel, Gumersindo, Ismina de Villarelli, Emerenciana, Matilde, Marina y Luis; su hermano político Ramón Villarelli; tíos, primos y demás deudos invitan á sus relaciones á acompañar los restos del extinto al cementerio del Oeste, hoy martes 18 á las 3 y 30 p. m. Unica invitación. El duelo se despedirá por tarjeta. Se ruega no enviar coronas. Casa mortuoria, Defensa 892.—Nota: Carruajes en la empresa Lázaro Costa, Rioja 280.

CARLOS G. DOGNIBENE—q. e. p. d. —Falleció el 17 de Marzo de 1913, confortado con los auxilios de la santa religión y la bendición papal.—Sus padres Juan Dognibene (ausente) y Francisca A. de Dognibene; sus hermanos Teresa D., Trogilia, Juan, Trinidad, Francisco D. de T. Posse y Armanda; sus hermanos políticos, tíos, sobrinos, primos y demás deudos, invitan á sus relaciones á acompañar los restos del extinto al cementerio del Oeste hoy martes 18 á las 4 p. m. Unica invitación. En duelo se despedirá por tarjeta. Se ruega no enviar coronas. Casa mortuoria, Guayaquil 474.—Nota: Carruajes en la empresa Lázaro Costa, Rioja 280.

ALBERTO VELO—q. e. p. d.—Falleció el 17 de Marzo de 1913.—Sus padres José Velo y María F. de Velo; sus hermanos Francisco, José, Alfredo y María; abuelos, tíos y demás deudos, invitan á sus relaciones á acompañar los restos del extinto, al cementerio del Oeste hoy martes, 18 á las 3 p. m. Unica invitación. El duelo se despedirá por tarjeta. Casa mortuoria, Estados Unidos 3851.—Nota: Carruajes en la empresa Lázaro Costa, Rioja 280.

IGNACIO BAASCH—q. e. p. d.—Falleció el 17 de Marzo de 1913.—Su esposa Elisa D. de Baasch; su hermano Antonio; su hermano político Juan Echeverría, primos, sobrinos y demás deudos, invitan á sus relaciones á acompañar los restos del extinto al cementerio del Oeste hoy martes 18 á las 9 a. m. Unica invitación. El duelo se despedirá por tarjeta. Casa mortuoria, Venezuela 3048.—Nota: Carruajes en la empresa Lázaro Costa, Rioja 280.

MARIA A., VIUDA DE DI GRILLO—q. e. p. d.—Falleció el 17 de Marzo de 1913, confortada con los auxilios de la santa religión.—Su hijo Antonino; su hija política Rosa R. de di Grillo; sus nietos Antonino, Dionisio y María Rosa; primos, sobrinos y demás deudos, invitan á sus relaciones á acompañar los restos del extinto al cementerio del Oeste hoy martes 18 á las 3.30 p. m. Unica invitación. El duelo se despedirá por tarjeta. Casa mortuoria, Inclán 1284.—Nota: Carruajes en la empresa Mordeglia y Botto, San Juan 3590.

LUIS SCASSERRA—q. e. p. d.—Falleció el 17 de Marzo de 1913.—Sus padres Luis Scassorra y Juana Cavichia de Scassorra; sus hermanos Celedonia, Alejandro y Benita; tíos, primos y demás deudos, invitan á sus relaciones á acompañar los restos del extinto al cementerio del Oeste hoy martes 18, á las 9 a. m. Unica invitación. El duelo se despedirá por tarjeta. Se ruega no enviar coronas. Casa mortuoria, Anchorena 2477.—Nota: Carruajes en la empresa de Félix Prio y hermano, Libertad 948.

JULIA REVERTER—q. e. p. d.—Falleció el 17 de Marzo de 1913.—Sus padres Isidoro Reverter y Catalina Rodrigues de Reverter; sus hermanos, tíos, primos y demás deudos, invitan á sus relaciones á acompañar los restos de la extinta al cementerio del Oeste, hoy martes 18, á las 3 p. m. El duelo se despedirá por tarjeta. Unica invitación. Casa mortuoria, Tacuarí 751. Nota: Carruajes en la empresa Roy Hnos., Sarandí 929.

LUCAS NOTARO—q. e. p. d.—Falleció el 18 de Marzo de 1913.—Su esposa Angela R. de Notaro; sus hijos Celestina, Antonia, Vicente y José Notaro; su hermana Vicenta Notaro; su tío Cayetano Notaro; su primo Carrato Notaro, sobrinos y demás deudos, invitan á sus relaciones á acompañar los restos del extinto al cementerio del Oeste, hoy martes 19, á las 4.30 p. m. Casa mortuoria, Tucumán 3330. Unica invitación. El duelo se despedirá por tarjeta. Nota: En la empresa Mazzarella y Cocozza, Canning 963, habrá carruajes.

JOSE MORGADO CARREGA—q. e. p. d.—Falleció el 17 de Marzo de 1913. —Su señora esposa María Rodríguez de Morgado Carrega; su señora madre María de Jesús de Morgado (ausente); sus padres políticos Francisco Rodríguez y María C. de Rodríguez; su hermano Joaquín Morgado Carrega; sus hermanos políticos José Palma, Rosa Rodríguez de Palma, José y Antonio Rodríguez; sus tíos Manuel Rosa Pacheco, José Sosa y Carmen Morgado; sobrinos, primos y demás deudos, invitan á sus relaciones á acompañar los restos del extinto al cementerio del Oeste hoy martes 18 á las 2.30 p. m. Unica invitación. El duelo se despedirá por tarjeta. Casa mortuoria, Inclán 1284.—Nota: Carruajes en la empresa Mordeglia y Botto, San Juan 3590.

Los avisos fúnebres continúan en la página siguiente

COMPAÑIA UNION TELEFONICA

Habiendo la Municipalidad de la Capital cambiado la numeración de algunas de las calles de este municipio; rogamos á los señores Abonados que no lo hayan hecho ya, quieran comunicarnos el nuevo número, á fin de hacer las correcciones del caso en la próxima edición de la guía.

Los originales para esta edición, que aparecerá próximamente, quedarán cerrados el día 15 del corriente.

LA ADMINISTRACION.

La mejor garantía para todo comprador es fijarse muy bien en la antigüedad de la casa que vende los artículos

Fundada en 1857

CARLOS RASETTI

526 RIVADAVIA 526
Esq. PLAZA DE MAYO

CASA INTRODUCTORA DE ARMAS

CASA DE COMPRAS EN PARIS

OFERTAS EXTRAORDINARIAS

150 modelos diferentes de ESCOPETAS fabricados especialmente para la casa

ARTÍCULOS GARANTIDOS Y PRECIOS SIN COMPETENCIA

ESCOPETA fuego central, de dos tiros, caños de ALAMBRE (DAMAS RUBANS), calibre 16, caño izquierdo Choke, de dos cierres, correa de cuero con funda reforzada para guardar la escopeta desarmada, cintura cartuchera para 30 cartuchos, red para pájaros, baqueta de 3 piezas con dos cepillos, máquina para remachar los cartuchos, con medida para pólvora y munición.

TODO POR $ 46.00

ESCOPETA fuego central, de dos tiros, caños de ACERO KRUPP, triple cierre Greener, fabricación mecánica, calibre 16, caño izquierdo Choke, correa de cuero, con funda reforzada para guardar la escopeta desarmada, cintura cartuchera para 30 cartuchos, red para pájaros, baqueta de 3 piezas con dos cepillos, máquina para remachar los cartuchos, con medida para pólvora y munición.

TODO POR $ 75, 85 y 100.00

ESCOPETA fuego central, de dos tiros, caños de ALAMBRE especial, triple cierre Greener, fabricación mecánica, calibre 16, caño izquierdo Choke, correa de cuero, con funda reforzada para guardar la escopeta desarmada, cintura cartuchera para 30 cartuchos, red para pájaros, baqueta de 3 piezas con dos cepillos, extractor de cartuchos, máquina para remachar los cartuchos, con medida para pólvora y munición.

TODO POR $ 58 y 68

ESCOPETA fuego central, de dos tiros, caños de DAMASCO BOSTON, triple cierre Greener, fabricación mecánica, calibre 16, caño izquierdo Choke, correa de cuero, con funda reforzada para guardar la escopeta desarmada, cintura cartuchera para 30 cartuchos, red para pájaros, baqueta de 3 piezas con dos cepillos, extractor de cartuchos, máquina para remachar los cartuchos, con medida para pólvora y munición.

TODO POR $ 80, 95 y 120.00

ESCOPETA fuego central, de dos tiros, caños de ACERO FINO, triple cierre Greener, calibre 16, caño izquierdo Choke y correa de cuero con funda reforzada para guardar la escopeta desarmada, cintura cartuchera para 30 cartuchos, red para pájaros, baqueta de 3 piezas con dos cepillos, extractor de cartuchos, máquina para remachar los cartuchos, con medida para pólvora y munición.

TODO POR $ 60 y 75.00

Los pedidos por cartas se despachan en el día.—Embalaje gratis. Todas las escopetas son con llave entre los gatillos.
La casa no tiene agentes ni sucursales.—Catálogo se remite al interior.

(8)

RUDYARD KIPLING

LA LUZ QUE SE EXTINGUE

—

—¿Con nada que hacer? ¿Sin nadie para aburrirnos? ¿Sin enemigos que combatir y sin competidores que vencer? Gracias. Al cabo de una semana, no podría yo hablarte. Además no iré porque no quiero aprovechar el precio de tu alma. Vamos, Dick; no hay ya que discutir. Eres un estúpido.

—No lo creo. Cuando yo estaba á bordo de ese barco de puercos chinos...

—¡Al diablo los recuerdos de tu muy oscuro pasado! Cerdos no son el público inglés, la contemplación en plena mar no es la contemplación aquí y el respeto de sí mismo es el respeto de sí mismo en todas partes. Vete á pasear, porque ya no te sostienes, y trata de traer un poco de buen sentido si puedes. Yo voy á esperar á nuestro compañero el "antílope" que debe venir. ¿Puedo enseñarle tu tugurio?

—No hay que decirlo. Pronto me preguntarás si debes llamar á tu puerta.

Y Dick salió para tomar consejo de sí mismo en la espesa niebla de Londres.

—

Muy pronto Torpenhow vió llegar, izándose penosamente para llegar al séptimo piso, al colega cuya visita había anunciado. Era el más antiguo, el más poderoso y el más enorme de los corresponsales militares de la prensa británica y de ahí ese gracioso apodo de "antílope".

Sus debuts remontaban al invento del fusil de aguja y desde entonces había salido á todas las campañas interesantes del mundo entero. No dejaba nunca de anunciar, al principio de sus conversaciones, trastornos en los Balkanes para la primavera próxima y juzgaba desde arriba todas las cosas. Por lo demás era el mejor hombre del mundo.

Torpenhow le puso al corriente del éxito de Dick y de su embriaguez. Le mostró la tela desgarrada delante de la cual el antílope exclamó:

—¡Pero eso es un cromo, un odioso cromo á la margarina! Es igual: Dick ha atrapado lindamente el género preferido por este público imbécil que piensa con sus botas y lee con los codos. La fría insolencia de esta tela casi lo excusa. Pero en fin no debemos dejar al niño meterse en esa vía. Le han incensado demasiado. Muy pronto le tratarán de segundo Detaille y de sub Meissonier. La moda le perderá, si nosotros no ponemos buen orden. Voy á hacerlo criticar en algunos diarios y yo mismo le atacaré en el "Cataclismo" para hacerle bajar la cabeza y obligarle á trabajar.

Y los dos hombres continuaron hablando de su joven pupilo.

Dick se había dirigido instintivamente por el lado del agua corriente para buscar inspiración. De codos sobre el parapeto del Embaukment, miraba correr el Támesis debajo de los arcos del puente de Westminster. Comenzó por pensar en los consejos de Torpenhow y después, siguiendo la pendiente natural de su mente, concluyó por absorberse en la observación de las fisonomías de la gente. Se sorprendía de que algunas personas pudieran reír, con la muerte legiblemente escrita en sus facciones. Otras caras, vulgares y groseras á veces, irradiaban de amor. Otras también, aparecían únicamente arrugadas y ajadas por el trabajo. Cada uno de ellos en su género podía ser útil: el sufrimiento de los pobres serviría para su instrucción, y la fortuna de los ricos pagaría los gastos de sus estudios. Así su crédito en el mundo y en la lianca se vería aumentar.

¿No había sufrido bastante? Podía bien ahora sacar un peaje sobre la miseria ó sobre la imbecilidad ajena.

La niebla se disipó un poco y el sol brilló sobre el agua, como una ancha torta de lacre de un rojo sangriento. Dick se quedó inmóvil, apoyado en el parapeto para escuchar la voz del río morir contra los pilares, semejante al murmullo lejano del mar en la marea baja.

Una bocanada de viento que se deslizó á través de los desgarrones de la niebla, arrojó al rostro del joven el humo negro de un vapor que viraba debajo del muelle. Quedó cegado un instante. Entonces volvió instintivamente sobre sí mismo y se encontró frente á frente... con Maisie.

Imposible equivocarse. Los años trascurridos habían hecho una mujer de la niña, pero no habían podido cambiar ni los ojos de un gris oscuro, ni los finos labios de púrpura, ni esa boca expresiva, ni esa barba de un fino modelado, para que todo fuera como antes, ella llevaba un traje gris, estrechamente ajustado.

Con el alma sin poder y sin control sobre sus propios movimientos, Dick avanzó y dijo:

—"¿Eres tú, Maisie?", á la manera de los colegiales que encuentran un compañero.

Y Maisie, por su parte, decía:

—"¿Eres tú, Dick?"

Después, contra la voluntad de Dick y antes que su cerebro apenas desprendido de las ideas de porvenir que acababan de ocuparle, hubiera tenido tiempo de mandar á sus nervios, sintió la sangre latir furiosamente en cada arteria de su cuerpo y su boca se desecó. La niebla se espesaba otra vez y el rostro de Maisie le apareció de un blanco de perla, á través de su velo aéreo. No se dijeron al una palabra pero Dick se puso á marchar al lado de ella, y siguieron el muelle, juntos, con el mismo paso, sin adelantarse más ni retrasarse lejos uno de otro, como en sus excursiones de la tarde, antes, sobre la playa fangosa. De pronto Dick preguntó con voz algo ronca:

—¿Qué se ha hecho de Amoma?

—Ha muerto. No de los cartuchos, sino de otra indigestión. Siempre fué muy golosa. ¡Qué extraño es esto!

—¿Qué es extraño? ¿Que Amoma haya muerto?

—No: nuestro encuentro. ¿De qué lado venías?

—De allí.

Y señalaba el Este á través de la niebla.

—¿Y tú?

—Yo vivo en el Norte, por el lado donde está todo oscuro, en el extremo del parque. Trabajo mucho.

—¿Qué haces?

—Pintura. No sé hacer otra cosa.

—¿Tienes, pues, necesidad de trabajar? ¿Qué te ha sucedido? Tú tenías 300 libras de renta.

—Las tengo siempre. Hago pintura y nada más.

—¿Y vives sola?

—Con una amiga. No andes tan aprisa, Dick; ahora has perdido el paso.

—¿Lo has notado?

—Naturalmente. Nunca andas al paso.

—Es verdad. Te pido perdón. ¿Es decir que has continuado pintando?

—Sí, porque me gustaba. He trabajado al principio en el "Stade", después en el taller Merton, en Saint John's Wood; luego he hecho copias en la "National Gallery" y ahora soy discípula de Kami.

—¡Pero Kami está en París!

—No. Tiene su taller de discípulos en Vitry-sur-Marne. Trabajo en su casa todo el verano y [illegible] durante el invierno á Londres, donde tengo mi casa.

—¿Vendes mucho?

—No mucho. Ahí está mi ómnibus. Si lo dejo escapar perderé media hora. Adiós, Dick.

—Adiós, Maisie. ¿No quieres darme tu domicilio? Es preciso que te vea otra vez. Podré probablemente serte útil. Yo también me ded

†

ANGEL PUPPI.—q. e. p. d.—Falleció el 17 de Marzo de 1913.—Su esposa Carolina V. de Puppi; sus hijos Teresa, Rosa V. de Galli, Teodora, P. de Zaffaroni, Juan José, Felisa, Angela, María Luisa y Carlos Puppi; sus hermanos Juan, Felipe y María Puppi; sus hijos políticos, primos, sobrinos, hermanos políticos, nietos y demás deudos, invitan á sus relaciones á acompañar los restos del extinto al cementerio del Oeste, hoy martes 18 á las 2 p. m. Favor que será agradecido. El duelo se despedirá por tarjeta. Casa mortuoria, Campichuelo 480.—Nota: Carruajes en la empresa Pandori y Palamidessi, Corrientes 4424-26.

†

BENEDICTO BADANO.—q. e. p. d.—Falleció el 17 de Marzo de 1913.—Su señora madre Teodora C. de Badano, sus hermanos Pedro, María, Isaías y Mauricio Badano, sus hermanos políticos, tíos, primos, sobrinos y demás deudos, invitan á sus relaciones á acompañar los restos del extinto al cementerio de Flores hoy martes 18 á las 9 a. m. En la parroquia de Santa Julia, se dirá una misa de cuerpo presente á las 9 a. m. Casa mortuoria, Victor Martínez 51. El duelo se despedirá por tarjeta. Nota: Carruajes en la empresa de Luis Tarulla y Hno., Rivadavia 7206, Flores.

†

JUAN AZOFRA.—q. e. p. d.—Falleció el 17 de Marzo de 1913.—Su esposa Nemesia Sómalo de Azofra, sus hijos Mateo, Angel y Martina, sus hermanos, sobrinos, primos y demás deudos, invitan á sus relaciones á acompañar los restos del extinto al cementerio del Oeste hoy martes 18 á las 9.30 a. m. Favor que agradecerán. Unica invitación. El duelo se despedirá por tarjeta. Casa mortuoria, Moreno 1690, Belgrano. Nota: Carruajes en la empresa de E. A. Costa, Cabildo 1960 y Bauness 2720.

†

CARLITOS ALFONSO CERIANA.—q. e. p. d.—Falleció el 16 de Marzo de 1913.—Sus padres Alfonso Ceriana y Blanca T. Ferreira de Ceriana, sus abuelos Alejandro Ceriana, Rosa A. de Ceriana, y Joaquín S. Ferreira, tíos, primos y demás deudos, participan á sus relaciones el fallecimiento acaecido en la Barra de Santa Lucía, Montevideo.

MISAS Y FUNERALES

†

BLANCA BIANCHI DE DEL GAGE.—q. e. p. d.—Falleció el 20 de Marzo de 1913.—Por el eterno descanso de su alma se celebrarán misas en la iglesia del Pilar mañana miércoles 19 de Marzo de 9 á 10.30 a. m. v19

SECCION REMATES

Bravo Barros & Cía.

AVISOS NUEVOS

*Mañana—En MAR DEL PLA-*ta. Un lote en la calle Tucumán (con asfalto pago), entre Alberti y Gazcón. Sobre la plaza y bulevar Colón y á 200 metros de la estación nueva. Base, pesos 25 la vara. A plazos.

MAÑANA á las 4, en el mismo terreno.—BRAVO BARROS y Cía. 1p

*Mañana—En MAR DEL PLA-*ta. Judicial. 12 lotes con frente á las calles Falucho, Gazcón, Alberti y Viamonte. En la Loma del Torreón, á una cuadra del chalet de Christophersen y á tres del bulevar Marítimo. Base, pesos 16 la vara. A plazos.

MAÑANA á las 4.30, en los mismos terrenos.—BRAVO BARROS y Cía. 1p

*Mañana—En MAR DEL PLA-*ta. Dos lotes en la calle Alberti entre Alsina y Olavarría. A un paso de la estación nueva. Base, pesos 20 la vara. A plazos.

MAÑANA, á las 5.30, en los mismos terrenos.—BRAVO BARROS y Cía. 1p

*Mañana—En MAR DEL PLA-*ta. Dos lotes centrales Gazcón entre Olavarría y Güemes. A 300 metros del bulevar Marítimo, de la playa, del mar y de la nueva estación del F. C. S. Base, pesos 17 la vara. A plazos.

MAÑANA á las 5.30, en los mismos terrenos.—BRAVO BARROS y Cía. 1p

*CHILE 778, JUDICIAL—EN-*tre Piedras y Chacabuco, en el centro Sur de la ciudad. Casa habitación, de construcción antigua, en terreno de vastas proporciones, en el que puede levantarse un gran edificio de renta. Juez doctor Lagos, secretaría Pagano, testamentarias de doña Mercedes Rivero de Zapiola y Belén Zapiola. Base, $ 50.000.

EL MARTES 25 de Marzo, á las 3 p. m., en nuestro hall, 351 San Martín 361. Mide 11 metros (12v70) de frente, por 60m25 (69v57), de fondo y tiene 7 habitaciones, baño, cocina, 3 piezas de madera, gran fondo con árboles, gallinero y demás dependencias. Puede visitarse. 3 o|o á cuenta de precio y 3 por ciento de comisión. Informes, 351 San Martín 361.—BRAVO BARROS y Cía. m14

*WARNES 164 Y 170 — JUDI-*cial. Entre Lavalleja y Giles, adoquinado al frente. A cuadra y media de la avenida Chubut y á 4 de las de Triunvirato y Gaona. Edificio nuevo, constituído por una casa de familia al frente y 3 departamentos interiores. Juez doctor Arturo Seeber, secretaría C. M. Fregueiro. Juicio Fernando Rodrigues (hijo), cons. Serafina Diabatini (viuda de Pozzi). Base, $ 40.500 pesos.

EL DOMINGO 23 de Marzo á las 4 p. m. en la misma propiedad. Mide 8m60 (11 varas 08) de frente por 38m90 (44v02) en un costado y 33m68 (38v82) en el otro, en línea quebrada. Contrafrente 14m15 (16 varas 01). Número 170. Sala con balcón, 3 dormitorios, baño, cocina, pieza aire de servicio y patio de mosaicos. Renta pesos 1?0 mensuales. Número 164: 3 departamentos, con 3 y 3 piezas, baño, cocina, pieza aire de servicio y patio de mosaicos. Están desocupadas. Han producido, dos de ellos 70 pesos mensuales, cada uno y el otro pesos 90, es decir, 230 pesos mensuales en conjunto. Corredor, motor eléctrico para el agua. Visítense. 3 o|o á cuenta de precio. Comisión 2 o|o. Informes, 351 San Martín 361.—BRAVO BARROS y Cía. m18

CASAS

MELO 41 — AL LADO DE la avenida Callao. En plena barrio de la aristocracia. En medio de lujosas residencias. Edificio antiguo en terreno de dimensiones especiales para levantar una gran casa habitación ó una construcción de rentas. Base $ 50.000 pesos de la que se deducirán 18.000 pesos en cédulas serie K.

EL MARTES 25 de Marzo á las 3 en nuestro hall 351 San Martín 361. Mide 11 varas 20 por 44v66. Superficie 500 v. c. 28. Tiene 8 piezas, baño, cocina, 2 patios y demás dependencias. Puede visitarse de 9 á 11 y de 2 á 5. Títulos perfectos. Informes, 351 San Martín 361.—BRAVO BARROS y Cía. m13

*CASA AL NORTE — BERU-*ti 660, entre Bustamante y Gallo, adoquinado y tranvía al frente. A 2 cuadras de la avenida Santa Fe. Venta por división de condominio. Base 30.000 pesos. El comprador podrá tomar ó su cargo 15.000 cédulas argentinas que tiene acordadas.

EL DOMINGO 23 de Marzo á las 3 p. m. en la misma propiedad. 9v76 de frente por 53.24 y 51.59 de fondo. Contrafrente 8v31. Ad corpus. Jardín al frente, comedor, 4 piezas, baño y cocina. Dos patios. Dos galpones de madera pertenecen al inquilino. Visítese de 1 á 4. Títulos perfectos. Informes, 351 San Martín 361.—BRAVO BARROS y Cía. m14

CASA AL SUR — LORIA 1449, entre Cochabamba y Constitución. Adoquinado al frente. A cuadra y media de la Avenida San Juan. Base, $ 17.000.

EL DOMINGO 23 de Marzo á las 4, en la misma propiedad. Mide 9 v. de frente por 25v60 y 27 v. de fondo. Ad corpus. 6 piezas, cocina, pieza aire y 2 patios de mosaico. Visítese de 2 á 5. Títulos perfectos. Informes, 351 San Martín 361.—BRAVO BARROS y Cía. m16

CASA EN LOMAS—CARLOS Pellegrini 350. A 3 cuadras y media de la estación y á una del tranvía con empedrado y vereda de mosaico al frente y luz eléctrica en la esquina. Base pesos 12.000. Mitad al contado y mitad á un año con 7 o|o anual, pagadero por semestres anticipados.

EL MARTES 25 de Marzo á las 3 p. m. en nuestro hall 351 San Martín 361. Mide 8m66 (25v57) de frente por 30m72 de fondo. Contrafrente 8m66 (25v57). Número 350. Sala, comedor, 4 dormitorios, baño con azulejos, cocina, galería de mosaico y aguas corrientes. Desocupada. Llaves avenida Meeks 66. Títulos perfectos. Escrituras por ante la oficina del señor Federico Williman. Informes 351 San Martín 361, ó en Lomas, avenida Meeks 66.—BRAVO BARROS y Cía. m17

*EN EL CENTRO DE BEL-*grano. Cuba 1967, entre Sucre y Echeverría. A pocas varas de la plaza, á una cuadra de la iglesia, á 4 de la barranca y de la estación. Edificio antiguo en terreno de medidas especiales. Base, 17.000.

EL DOMINGO 23 de Marzo á las 4 p. m. en la misma propiedad. Mide 10v85 de frente por 39v75 de fondo. Ad-corpus. Sala á la calle, 5 piezas grandes, una chica, cocina y un cuarto de madera. Visítese. Títulos perfectos. Informes, 351 San Martín 361 y Cabildo 1078.—BRAVO BARROS y Cía. m18

*EN EL CENTRO DE ALMA-*gro. Yerbal 54 al 58. A 1 cuadra al Norte de la Avenida Rivadavia, y á igual distancia al Oeste de Río de Janeiro. Barrio de residencias. Casas modernas. Edificio de altos nuevo y bien construído, para habitación y renta. Base pesos 45.000, de cuya suma se deducirá una hipoteca de 28.000 pesos al cédulas argentinas.

EL DOMINGO 23 de Marzo á las 3 p. m. en la misma propiedad. 9v76 de frente por 53.24 y 51.59 de fondo. Contrafrente 8v31. Ad corpus. Jardín al frente, comedor, 4 piezas, baño y cocina. Dos patios. Dos galpones de madera pertenecen al inquilino. Visítese de 1 á 4. Títulos perfectos. Informes, 351 San Martín 361.—BRAVO BARROS y Cía. m14

CASA AL SUR — LORIA 1449, entre Cochabamba y Constitución. Adoquinado al frente. A cuadra y media de la Avenida San Juan. Base, $ 17.000.

EL DOMINGO 23 de Marzo á las 4, en la misma propiedad. Mide 9 v. de frente por 25v60 y 27 v. de fondo. Ad corpus. 6 piezas, cocina, pieza aire y 2 patios de mosaico. Visítese de 2 á 5. Títulos perfectos. Informes, 351 San Martín 361.—BRAVO BARROS y Cía. m16

CASA EN LOMAS—CARLOS Pellegrini 350. A 3 cuadras y media de la estación y á una del tranvía con empedrado y vereda de mosaico al frente y luz eléctrica en la esquina. Base pesos 12.000. Mitad al contado y mitad á un año con 7 o|o anual, pagadero por semestres anticipados.

EL MARTES 25 de Marzo á las 3 p. m. en nuestro hall 351 San Martín 361. Mide 8m66 (25v57) de frente por 30m72 de fondo. Contrafrente 8m66 (25v57). Número 350. Sala, comedor, 4 dormitorios, baño con azulejos, cocina, galería de mosaico y aguas corrientes. Desocupada. Llaves avenida Meeks 66. Títulos perfectos. Escrituras por ante la oficina del señor Federico Williman. Informes 351 San Martín 361, ó en Lomas, avenida Meeks 66.—BRAVO BARROS y Cía. m17

BRAVO BARROS & Cía.

TERRENOS

VILLA SAHORES

v13ab.

*LAS MANZANAS LINDE-*ras á la fracción vendida anteriormente. 180 lotes con frentes á las avenidas San Martín (con tranvía eléctrico) y Jonte y á las calles Boyacá, Gavilán y otras. Liquidación resuelta, sin base, en 60 mensualidades, con títulos definitivos.

EL DOMINGO 13 de Abril á las 2, en los mismos terrenos. Después detalles completos. Entretanto solicítense informes en nuestra casa, San Martín 361.—BRAVO BARROS y Cía. m9

EN EL BULEVAR COLON En Mar del Plata. Entre Córdoba y Santiago del Estero. Un lindo lote para edificar. Con asfalto al frente. A 4 cuadras de la plaza Colón y á 7 del Bristol Hotel, de la playa y del verdadero centro de Mar del Plata. Base $ 40 la vara, pudiendo continuar el comprador con una hipoteca de $ 10.000 hasta el 30 de Septiembre próximo al 9 o|o, pagadera por trimestres adelantados. El excedente 1|2 al contado y 1|2 á 6 meses, con el 7 o|o.

EL DOMINGO 23 de Marzo á las 5 p. m. en el mismo terreno. Mide 12 varas de frente por 42 de fondo. Superficie 504 v. c. En el lote 4 de la manzana 79. Títulos perfectos. Informes y planos, 351 San Martín 361.—BRAVO BARROS y Cía. m16

CENTRALES — EN MAR del Plata. Dos lotes bien situados. Gazcón entre Olavarría y Güemes. En la manzana A, quinta 135. A 300 metros del bulevar Marítimo, de la playa y del mar, á igual distancia de la nueva estación del F. C. S. y dentro de un núcleo de construcciones modernas é importantes, que dan realce y significación al sitio. Base 17 pesos la vara. Tercera parte al contado, tercera parte á 6 meses y tercera parte á un año de plazo, con garantía hipotecaria y 6 o|o de interés por semestres adelantados.

EL MIERCOLES 19 de Marzo á las 5.30 en los mismos terrenos. Mide cada lote 10 varas por 40. Superficie 400 varas cuadradas cada uno. Escrituras por la oficina del señor Nicolás A. Rodríguez. Informes y planos, 351 San Martín 361.—BRAVO BARROS y Cía. m7

JUDICIAL. EN MAR DEL Plata 12 lotes en las manzanas A y B de la quinta 144. Con frente á las calles Falucho, Gazcón, Alberti y Viamonte. En la Loma del Torreón, á una cuadra del chalet de Christophersen y á tres del bulevar Marítimo. Base, pesos 16 la vara. A plazos.

MAÑANA á las 4.30, en los mismos terrenos.—BRAVO BARROS y Cía. 1p

*Mañana—En MAR DEL PLA-*ta. Judicial. 12 lotes con frente á las calles Falucho, Gazcón, Alberti y Viamonte. En la Loma del Torreón, á una cuadra del chalet de Christophersen y á tres del bulevar Marítimo. Base, pesos 16 la vara. A plazos.

MAÑANA á las 4.30, en los mismos terrenos.—BRAVO BARROS y Cía. 1p

*Mañana—En MAR DEL PLA-*ta. Dos lotes en la calle Alberti entre Alsina y Olavarría. A un paso de la estación nueva. Base, pesos 20 la vara. A plazos.

MAÑANA, á las 5.30, en los mismos terrenos.—BRAVO BARROS y Cía. 1p

*Mañana—En MAR DEL PLA-*ta. Dos lotes centrales Gazcón entre Olavarría y Güemes. A 300 metros del bulevar Marítimo, de la playa, del mar y de la nueva estación del F. C. S. Base, pesos 17 la vara. A plazos.

MAÑANA á las 5.30, en los mismos terrenos.—BRAVO BARROS y Cía. 1p

*CHILE 778, JUDICIAL—EN-*tre Piedras y Chacabuco, en el centro Sur de la ciudad. Casa habitación, de construcción antigua, en terreno de vastas proporciones, en el que puede levantarse un gran edificio de renta. Juez doctor Lagos, secretaría Pagano, testamentarias de doña Mercedes Rivero de Zapiola y Belén Zapiola. Base, $ 50.000.

EL MARTES 25 de Marzo, á las 3 p. m., en nuestro hall, 351 San Martín 361. Mide 11 metros (12v70) de frente, por 60m25 (69v57), de fondo y tiene 7 habitaciones, baño, cocina, 3 piezas de madera, gran fondo con árboles, gallinero y demás dependencias. Puede visitarse. 3 o|o á cuenta de precio y 3 por ciento de comisión. Informes, 351 San Martín 361.—BRAVO BARROS y Cía. m15

*WARNES 164 Y 170 — JUDI-*cial. Entre Lavalleja y Giles, adoquinado al frente. A cuadra y media de la avenida Chubut y á 4 de las de Triunvirato y Gaona. Edificio nuevo, constituído por una casa de familia al frente y 3 departamentos interiores. Juez doctor Arturo Seeber, secretaría C. M. Fregueiro. Juicio Fernando Rodrigues (hijo), cons. Serafina Diabatini (viuda de Pozzi). Base, $ 40.500 pesos.

EL DOMINGO 23 de Marzo á las 4 p. m. en la misma propiedad. Mide 8m60 (11 varas 08) de frente por 38m90 (44v02) en un costado y 33m68 (38v82) en el otro, en línea quebrada. Contrafrente 14m15 (16 varas 01). Número 170. Sala con balcón, 3 dormitorios, baño, cocina, pieza aire de servicio y patio de mosaicos. Renta pesos 1?0 mensuales. Número 164: 3 departamentos, con 3 y 3 piezas, baño, cocina, pieza aire de servicio y patio de mosaicos. Están desocupadas. Han producido, dos de ellos 70 pesos mensuales, cada uno y el otro pesos 90, es decir, 230 pesos mensuales en conjunto. Corredor, motor eléctrico para el agua. Visítense. 3 o|o á cuenta de precio. Comisión 2 o|o. Informes, 351 San Martín 361.—BRAVO BARROS y Cía. m18

*5 LOTES EN LOMAS. A pla-*zos. En la esquina de San Martín y Sáenz. A cuadra y media de la calle Laprida, de la plaza y de la iglesia, á 2 1|2 del bulevard Rodríguez y á 4 de la estación. Pavimento y luz eléctrica de frente. Verada y cercados de pared. Sin base, 1|3 al contado y el resto á 6, 12 y 18 meses, con hipoteca y 8 o|o anual, por semestres anticipados.

EL DOMINGO 23 de Marzo á las 2, en los mismos terrenos. Miden 10 y 15 varas por 25 á 50 de fondo. Superficies de 250 á 451 v. c. Títulos perfectos. Escrituras por Luis E. Grasso. Informes y planos 351 San Martín 361 ó en Lomas, Av. Meeks 66.—BRAVO BARROS y Cía. m16

TERRENOS EN LOMAS— Dos lotes. Uno en la calle Tacuarí entre Viamonte y Arenales y el otro en la de Ayacucho entre Piedras y Cevallos. A 2 1|2 cuadras del bulevard Almirante Brown y á 3 1|2 de la estación y de la avenida Meeks (con tranvía eléctrico). Sin base. Cuarta parte al contado y el resto á 1, 2 y 3 años, con garantía hipotecaria y 7 o|o de interés por semestres anticipados.

EL DOMINGO 23 de Marzo á las 4 p. m. en los mismos terrenos. Tienen alumbrado á gas y aguas corrientes. Títulos perfectos. Escrituras por la oficina del señor Federico Williman. Informes y planos, 351 San Martín 361 ó en Lomas, Av. Meeks 66.—BRAVO BARROS y Cía. m16

*ENTRE LOMAS Y TEM-*perley, Siete lotes en la esquina de la Avenida Meeks y Pringles, las dos adoquinadas y la primera con tranvía eléctrico hasta la capital. A 4 y 6 cuadras, respectivamente de las estaciones Temperley y Lomas. Con vereda de mosaico y luz eléctrica al frente. Cercado de alambre tejido. Sin base, 1|2 al contado y el resto á 6, 12 y 18 meses con garantía hipotecaria y 6 o|o de interés por semestres anticipados.

EL DOMINGO 23 de Marzo á las 4.30 en los mismos terrenos. Miden de 10v10 á 12 v. de frente por fondos diversos. Superficies de 226 á 510 v. c. Títulos perfectos. Escrituras por don Luis E. Grasso. Informes y planos, 351 San Martín 361 ó en Lomas, Av. Meeks 66.—BRAVO BARROS y Cía. m16

TERRENOS EN BANFIELD Judicial. Siete lotes con frente á las calles Thiers, Paraguay y Sebastopol. Al Oeste de las estaciones Banfield y Talleres, á una cuadra del tranvía eléctrico á Villa Albertina y á dos cuadras al Oeste del camino general á Lomas. En el paraje conocido por Villa Economía. Rodeados de edificación. Juez doctor Pera, secretaría García Fernández, testamentaría de don Martín A. Malharro. Bases de pesos 400 á 566.66 cada lote.

EL DOMINGO 6 de Abril á las 2.30 en los mismos terrenos. Las superficies varían entre 375 y 547 m. c. (500 y 729 v. c.) Quedan en la manzana 25. Son terrenos muy altos. Escrituras por don Silvestre Esquivel. 3 o|o á cuenta de precio y 2 o|o de comisión. Informes y planos, 351 San Martín 361 ó en Lomas, Avenida Meeks 66.—BRAVO BARROS y Cía. m15

TERRENOS EN ADROGUE Judicial. Dos lotes bien situados, Calle Toll entre las plazas Brown y Byron. A 5 cuadras de la estación de Adrogué y á 2 de Mármol. Adoquinado y luz eléctrica al frente. Verada de mosaico. Cerco de pared y alambre tejido. A 1|2 cuadra de la iglesia, municipalidad y entre quintas conocidas. Base 6 pesos los 75 decímetros cuadrados ó sea la vara cuadrada.

EL DOMINGO 23 de Marzo á las 5 en los mismos terrenos.

EDICTO JUDICIAL

Por disposición del señor juez de primera instancia en lo civil de esta capital, doctor Raimundo Naveira, secretaría del que suscribe, se hace saber por el término de 15 días, que en el juicio sucesorio de don Eladio Eulogio Coca, han sido nombrados los martilleros señores BRAVO BARROS y Cía., para que procedan á la venta de dos lotes de terreno, situados en Adrogué, calle Toll, entre las plazas Brown y Byron, tasados en doce pesos el metro cuadrado y compuestos: el lote A de 10 metros de frente por 42m35 en el costado Norte, 36m80 en el del Sur y 10m87 en el contrafrente ó sea una superficie de 646 m. c. 60 y el lote B, de 10 metros de frente por 38m24 en el costado Norte, 42m52 en el del Sur y 10m87 en el contrafrente ó sea una superficie de 608.36 m. c. La base para la venta será la de las dos terceras partes de su tasación. Buenos Aires, Marzo de 1913.—Firmado, Armando F. Lagos, secretario. Informes y planos, 351 San Martín 361 ó en Lomas, avenida Meeks 66.—BRAVO BARROS y Cía. m8

TERRENO EN OPEN DOOR Judicial. Próximo á la estación del F. C. P. Paraje denominado Villa Jordán. El lote 24, manzana 32. Juez doctor Repetto, secretaría Quirno Costa, testamentaría de don Daniel Ulrich. Base retasada pesos 533.33.

EL DOMINGO 23 de Marzo á las 2 p. m. en Luján, en la casa quinta Las Casuarinas, perteneciente á la misma sucesión. 10 metros por 50, 3 o|o á cuenta de precio y 2 o|o de comisión. Informes en nuestra casa, 351 San Martín 361.

CENTRALES — EN LOMAS Dos lotes, calle Ramón L. Falcón entre España y la Av. Meeks, adoquinada y con tranvía eléctrico. A cuatro cuadras y media al SO. de la estación. Sin base. Mitad al contado y el resto á 6, 12 y 18 meses de plazo, con garantía hipotecaria y 6 o|o de interés anual por semestres anticipados.

EL DOMINGO 23 de Marzo á las 3.30, en los mismos terrenos. Miden 10 v. de frente por 42 de fondo. Superficie 504 v. c. En el lote 4 de la manzana 79. Títulos perfectos. Informes y planos, 351 San Martín 361.—BRAVO BARROS y Cía. m16

*TERRENOS EN EL CABA-*llito, Judicial. Dos lotes en las calles Centenera y Tejedor. A 3 cuadras al Sud de la avenida Río Cuarto con tranvías y adoquinado, á igual distancia al Oeste de la avenida José María Moreno y á 5 de Provincias Unidas. Barrio de edificación compacta. Juez doctor Pera, secretaría García Fernández, testamentaría de don Martín A. Malharro. Bases de pesos 400 á 566.66 cada lote.

EL DOMINGO 6 de Abril á las 2, en los mismos terrenos. Un lote queda en la calle Centenera entre Tejedor y Zubiría y el otro en la calle Tejedor entre Picheuta y Centenera. Superficies respectivas: 384.54 m. c. y 158.24 m. c. ó sean 512.75 y 204.33 v. c. Escrituras por la oficina de Silvestre Esquivel. 3 o|o á cuenta de precio y 2 o|o de comisión. Informes y planos, 351 San Martín 361.—BRAVO BARROS y Cía. m18

*5 LOTES EN LOMAS. A pla-*zos. En la esquina de San Martín y Sáenz. A cuadra y media de la calle Laprida, de la plaza y de la iglesia, á 2 1|2 del bulevard Rodríguez y á 4 de la estación. Pavimento y luz eléctrica de frente. Verada y cercados de pared. Sin base, 1|3 al contado y el resto á 6, 12 y 18 meses, con hipoteca y 8 o|o anual, por semestres anticipados.

EL DOMINGO 23 de Marzo á las 2, en los mismos terrenos. Miden 10 y 15 varas por 25 á 50 de fondo. Superficies de 250 á 451 v. c. Títulos perfectos. Escrituras por Luis E. Grasso. Informes y planos 351 San Martín 361 ó en Lomas, Av. Meeks 66.—BRAVO BARROS y Cía. m16

TERRENOS EN LOMAS— Dos lotes. Uno en la calle Tacuarí entre Viamonte y Arenales y el otro en la de Ayacucho entre Piedras y Cevallos. A 2 1|2 cuadras del bulevard Almirante Brown y á 3 1|2 de la estación y de la avenida Meeks (con tranvía eléctrico). Sin base. Cuarta parte al contado y el resto á 1, 2 y 3 años, con garantía hipotecaria y 7 o|o de interés por semestres anticipados.

EL DOMINGO 23 de Marzo á las 4 p. m. en los mismos terrenos. Tienen alumbrado á gas y aguas corrientes. Títulos perfectos. Escrituras por la oficina del señor Federico Williman. Informes y planos, 351 San Martín 361 ó en Lomas, Av. Meeks 66.—BRAVO BARROS y Cía. m16

*ENTRE LOMAS Y TEM-*perley, Siete lotes en la esquina de la Avenida Meeks y Pringles, las dos adoquinadas y la primera con tranvía eléctrico hasta la capital. A 4 y 6 cuadras, respectivamente de las estaciones Temperley y Lomas. Con vereda de mosaico y luz eléctrica al frente. Cercado de alambre tejido. Sin base, 1|2 al contado y el resto á 6, 12 y 18 meses con garantía hipotecaria y 6 o|o de interés por semestres anticipados.

EL DOMINGO 23 de Marzo á las 4.30 en los mismos terrenos. Miden de 10v10 á 12 v. de frente por fondos diversos. Superficies de 226 á 510 v. c. Títulos perfectos. Escrituras por don Luis E. Grasso. Informes y planos, 351 San Martín 361 ó en Lomas, Av. Meeks 66.—BRAVO BARROS y Cía. m16

TERRENOS EN BANFIELD Judicial. Siete lotes con frente á las calles Thiers, Paraguay y Sebastopol. Al Oeste de las estaciones Banfield y Talleres, á una cuadra del tranvía eléctrico á Villa Albertina y á dos cuadras al Oeste del camino general á Lomas. En el paraje conocido por Villa Economía. Rodeados de edificación. Juez doctor Pera, secretaría García Fernández, testamentaría de don Martín A. Malharro. Bases de pesos 400 á 566.66 cada lote.

EL DOMINGO 6 de Abril á las 2.30 en los mismos terrenos. Las superficies varían entre 375 y 547 m. c. (500 y 729 v. c.) Quedan en la manzana 25. Son terrenos muy altos. Escrituras por don Silvestre Esquivel. 3 o|o á cuenta de precio y 2 o|o de comisión. Informes y planos, 351 San Martín 361 ó en Lomas, Avenida Meeks 66.—BRAVO BARROS y Cía. m15

TERRENOS EN ADROGUE Judicial. Dos lotes bien situados, Calle Toll entre las plazas Brown y Byron. A 5 cuadras de la estación de Adrogué y á 2 de Mármol. Adoquinado y luz eléctrica al frente. Verada de mosaico. Cerco de pared y alambre tejido. A 1|2 cuadra de la iglesia, municipalidad y entre quintas conocidas. Base 6 pesos los 75 decímetros cuadrados ó sea la vara cuadrada.

EL DOMINGO 23 de Marzo á las 5 en los mismos terrenos.

EDICTO JUDICIAL

Por disposición del señor juez de primera instancia en lo civil de esta capital, doctor Raimundo Naveira, secretaría del que suscribe, se hace saber por el término de 15 días, que en el juicio sucesorio de don Eladio Eulogio Coca, han sido nombrados los martilleros señores BRAVO BARROS y Cía., para que procedan á la venta de dos lotes de terreno, situados en Adrogué, calle Toll, entre las plazas Brown y Byron, tasados en doce pesos el metro cuadrado y compuestos: el lote A de 10 metros de frente por 42m35 en el costado Norte, 36m80 en el del Sur y 10m87 en el contrafrente ó sea una superficie de 646 m. c. 60 y el lote B, de 10 metros de frente por 38m24 en el costado Norte, 42m52 en el del Sur y 10m87 en el contrafrente ó sea una superficie de 608.36 m. c. La base para la venta será la de las dos terceras partes de su tasación. Buenos Aires, Marzo de 1913.—Firmado, Armando F. Lagos, secretario. Informes y planos, 351 San Martín 361 ó en Lomas, avenida Meeks 66.—BRAVO BARROS y Cía. m8

TERRENO EN OPEN DOOR Judicial. Próximo á la estación del F. C. P. Paraje denominado Villa Jordán. El lote 24, manzana 32. Juez doctor Repetto, secretaría Quirno Costa, testamentaría de don Daniel Ulrich. Base retasada pesos 533.33.

EL DOMINGO 23 de Marzo á las 2 p. m. en Luján, en la casa quinta Las Casuarinas, perteneciente á la misma sucesión. 10 metros por 50, 3 o|o á cuenta de precio y 2 o|o de comisión. Informes en nuestra casa, 351 San Martín 361.

CENTRALES — EN LOMAS Dos lotes, calle Ramón L. Falcón entre España y la Av. Meeks, adoquinada y con tranvía eléctrico. A cuatro cuadras y media al SO. de la estación. Sin base. Mitad al contado y el resto á 6, 12 y 18 meses de plazo, con garantía hipotecaria y 6 o|o de interés anual por semestres anticipados.

EL DOMINGO 23 de Marzo á las 3.30, en los mismos terrenos. Miden 10 v. de frente por 42 de fondo. Superficie 504 v. c. En el lote 4 de la manzana 79. Títulos perfectos. Informes y planos, 351 San Martín 361.—BRAVO BARROS y Cía. m16

CENTRALES — EN MAR del Plata. Dos lotes bien situados. Gazcón entre Olavarría y Güemes. En la manzana A, quinta 135. A 300 metros del bulevar Marítimo, de la playa y del mar, á igual distancia de la nueva estación del F. C. S. y dentro de un núcleo de construcciones modernas é importantes, que dan realce y significación al sitio. Base 17 pesos la vara. Tercera parte al contado, tercera parte á 6 meses y tercera parte á un año de plazo, con garantía hipotecaria y 6 o|o de interés por semestres adelantados.

EL MIERCOLES 19 de Marzo á las 5.30 en los mismos terrenos. Mide cada lote 10 varas por 40. Superficie 400 varas cuadradas cada uno. Escrituras por la oficina del señor Nicolás A. Rodríguez. Informes y planos, 351 San Martín 361.—BRAVO BARROS y Cía. m7

JUDICIAL. EN MAR DEL Plata 12 lotes en las manzanas A y B de la quinta 144. Con frente á las calles Falucho, Gazcón, Alberti y Viamonte. En la Loma del Torreón, á una cuadra del chalet de Christophersen y á tres del bulevar Marítimo. Base, pesos 16 la vara. A plazos.

MAÑANA á las 4.30, en los mismos terrenos.—BRAVO BARROS y Cía. 1p

EN EL BULEVAR COLON En Mar del Plata. Entre Córdoba y Santiago del Estero. Un lindo lote para edificar. Con asfalto al frente. A 4 cuadras de la plaza Colón y á 7 del Bristol Hotel, de la playa y del verdadero centro de Mar del Plata. Base $ 40 la vara, pudiendo continuar el comprador con una hipoteca de $ 10.000 hasta el 30 de Septiembre próximo al 9 o|o, pagadera por trimestres adelantados. El excedente 1|2 al contado y 1|2 á 6 meses, con el 7 o|o.

EL DOMINGO 23 de Marzo á las 5 p. m. en el mismo terreno. Mide 12 varas de frente por 42 de fondo. Superficie 504 v. c. En el lote 4 de la manzana 79. Títulos perfectos. Informes y planos, 351 San Martín 361.—BRAVO BARROS y Cía. m16

CENTRALES — EN MAR del Plata. Dos lotes bien situados. Gazcón entre Olavarría y Güemes. En la manzana A, quinta 135. A 300 metros del bulevar Marítimo, de la playa y del mar, á igual distancia de la nueva estación del F. C. S. y dentro de un núcleo de construcciones modernas é importantes, que dan realce y significación al sitio. Base 17 pesos la vara. Tercera parte al contado, tercera parte á 6 meses y tercera parte á un año de plazo, con garantía hipotecaria y 6 o|o de interés por semestres adelantados.

EL MIERCOLES 19 de Marzo á las 5.30 en los mismos terrenos. Mide cada lote 10 varas por 40. Superficie 400 varas cuadradas cada uno. Escrituras por la oficina del señor Nicolás A. Rodríguez. Informes y planos, 351 San Martín 361.—BRAVO BARROS y Cía. m7

JUDICIAL. EN MAR DEL Plata 12 lotes en las manzanas A y B de la quinta 144. Con frente á las calles Falucho, Gazcón, Alberti y Viamonte. En la Loma del Torreón, á una cuadra del chalet de Christophersen y á tres del bulevar Marítimo. Base, pesos 16 la vara. A plazos.

MAÑANA á las 4.30, en los mismos terrenos.—BRAVO BARROS y Cía. 1p

*Mañana—En MAR DEL PLA-*ta. Judicial. 12 lotes con frente á las calles Falucho, Gazcón, Alberti y Viamonte. En la Loma del Torreón, á una cuadra del chalet de Christophersen y á tres del bulevar Marítimo. Base, pesos 16 la vara. A plazos.

MAÑANA á las 4.30, en los mismos terrenos.—BRAVO BARROS y Cía. 1p

*Mañana—En MAR DEL PLA-*ta. Dos lotes en la calle Alberti entre Alsina y Olavarría. A un paso de la estación nueva. Base, pesos 20 la vara. A plazos.

MAÑANA, á las 5.30, en los mismos terrenos.—BRAVO BARROS y Cía. 1p

*Mañana—En MAR DEL PLA-*ta. Dos lotes centrales Gazcón entre Olavarría y Güemes. A 300 metros del bulevar Marítimo, de la playa, del mar y de la nueva estación del F. C. S. Base, pesos 17 la vara. A plazos.

MAÑANA á las 5.30, en los mismos terrenos.—BRAVO BARROS y Cía. 1p

*CHILE 778, JUDICIAL—EN-*tre Piedras y Chacabuco, en el centro Sur de la ciudad. Casa habitación, de construcción antigua, en terreno de vastas proporciones, en el que puede levantarse un gran edificio de renta. Juez doctor Lagos, secretaría Pagano, testamentarias de doña Mercedes Rivero de Zapiola y Belén Zapiola. Base, $ 50.000.

EL MARTES 25 de Marzo, á las 3 p. m., en nuestro hall, 351 San Martín 361. Mide 11 metros (12v70) de frente, por 60m25 (69v57), de fondo y tiene 7 habitaciones, baño, cocina, 3 piezas de madera, gran fondo con árboles, gallinero y demás dependencias. Puede visitarse. 3 o|o á cuenta de precio y 3 por ciento de comisión. Informes, 351 San Martín 361.—BRAVO BARROS y Cía. m18

*WARNES 164 Y 170 — JUDI-*cial. Entre Lavalleja y Giles, adoquinado al frente. A cuadra y media de la avenida Chubut y á 4 de las de Triunvirato y Gaona. Edificio nuevo, constituído por una casa de familia al frente y 3 departamentos interiores. Juez doctor Arturo Seeber, secretaría C. M. Fregueiro. Juicio Fernando Rodrigues (hijo), cons. Serafina Diabatini (viuda de Pozzi). Base, $ 40.500 pesos.

EL DOMINGO 23 de Marzo á las 4 p. m. en la misma propiedad. Mide 8m60 (11 varas 08) de frente por 38m90 (44v02) en un costado y 33m68 (38v82) en el otro, en línea quebrada. Contrafrente 14m15 (16 varas 01). Número 170. Sala con balcón, 3 dormitorios, baño, cocina, pieza aire de servicio y patio de mosaicos. Renta pesos 1?0 mensuales. Número 164: 3 departamentos, con 3 y 3 piezas, baño, cocina, pieza aire de servicio y patio de mosaicos. Están desocupadas. Han producido, dos de ellos 70 pesos mensuales, cada uno y el otro pesos 90, es decir, 230 pesos mensuales en conjunto. Corredor, motor eléctrico para el agua. Visítense. 3 o|o á cuenta de precio. Comisión 2 o|o. Informes, 351 San Martín 361.—BRAVO BARROS y Cía. m18

F. Beretta & Cía.

Sucesores de
BRONI Y BERETTA

En Banfield

EL SALDO

del remate de anteayer

de 51 lotes

Se vende particularmente durante la semana en nuestra casa á los precios del remate de $ 4.50 á 5.20 la vara en 48 meses.

F. BERETTA Y Cía.

*EN FLORES — UNICO TE*rreno Bacacay entre Fray Cayetano y Carlos á 1 y 1|2 cuadra de la estación y plaza de Flores, tranvía al frente, adoquinado pago. Notable terreno único disponible rodeado de preciosos chalets y grandes residencias; dimensiones ideales para la gran casa-quinta. 30.48 por 72.85 v.; decir que está ubicado en lo mejor de Flores está dicho todo, sin comentarios. Visítese, su ubicación, cercado de pared y plantaciones que pueden ser utilizadas. Venta sin base, á tanto la vara cuadrada, pagaderos 1|3 parte al contado, resto 1 y 2 años de plazo, pagarés hipotecarios con 7 o|o de interés anual. Título perfecto. Seña 2 o|o. Comisión 2 o|o.

EL DOMINGO 23 de Marzo, á las 4.30, sobre el mismo, pidan informes. Corrientes 531.—F. Beretta y Cía. m1

ENTRE RIOS 1573|77|79 — Notable propiedad de renta en pleno centro de actividad comercial. Renta 1.000 $ mensuales, con contrato. A pocos metros de la Avenida Garay, mide 10 por 50 varas. Piso alto, sala, amplio comedor y cinco dormitorios, vestíbulo, baño, piezas de servicio y dependencias, alquilada en 200 pesos. Piso bajo: cuatro departamentos con entrada independiente alquilados á 75 pesos cada uno. Salón de negocio, amplio, con dos habitaciones y dependencias, alquilado en 400 $ con largo contrato. Renta en conjunto, 1.000 $. Venta con la base real de 100.000. Pagaderos 75.000 en hipoteca que puede amortizarse en 12 mensualidades de $ 867 cada una incluso amortización é intereses, siendo susceptible de cancelarse en cualquier momento. El excedente hasta completar la suma se abonará mitad al contado, mitad á 6 meses de plazo con el 6 por ciento anual. Las casas pueden visitarse. Título perfecto.

EL DOMINGO 23 de Marzo, á las 3 de la tarde, sobre el mismo. Seña, 2 por ciento. Comisión, 2 por ciento.—F. Beretta y Cía. m16

Las quintas de Matheu

El saldo de las 410 de nuestro remate, sigue la venta particular durante la semana.

Precios del remate 0.25 á 0.60 v|c. en 60 meses.

Pidan planos.

F. BERETTA Y Cía.

CIUDADELA, F. C. O. — 82 lotes, lo mejor y más valioso de esa localidad, el barrio moderno del Oeste, fundado por los señores Santamarina y Cía., á quienes se les debe los progresos y adelantos de esa zona; terrenos ubicados á 800 metros de la calle Rivadavia y Reconquista, donde llega el tranvía Anglo-Argentino número 2, á 100 varas de la gran Avenida Garay que en breve pasará otra línea de tranvía eléctrico y á 100 varas de la Avenida Santamarina, en breve adoquinado por Reconquista y Avenida Santamarina. Rodeados de edificación moderna. Venta sin base, á tanto la vara cuadrada, en 80 meses sin interés. Seña, 4 mensualidades y el 2 por ciento de comisión. Un millón de ladrillos gratis para los compradores! 10.000 ladrillos se entregarán por cada lote que se edifique en el plazo de 4 meses de la compra.

EL DOMINGO 6 de Abril, Tren gratis del Once, á la 1 en punto parando en Flores y Floresta. Planos, Corrientes 531. Próximamente mayores y amplios detalles.—F. Beretta y Cía. m25

EN FLORESTA—A 1 cuadra de la estación y 1 cuadra de la plaza. Notable terreno, calle Bacacay entre Méndez de Andés y Cnel. Pringles, barrio de preciosas quintas, en lo mejor que puede ofrecerse. Mide 20x50. Base $ 12 la v|c. pagadero 1|3 al contado, 1|3 á 6 y 1|3 meses de plazo, con interés de 7 o|o anual. Título perfecto. Seña 2 o|o. Comisión 2 o|o.

EL DOMINGO 23 de Marzo, á las 4.30, sobre el mismo.—F. Bereter y Cía. m1

En PALERMO, COSTA RICA entre Thames y Uriarte, notable terreno entre edificios, único sin edificar, calle adoquinada, mide 8.66 metros de frente al Sur por 31.74 metros en el costado Este ó lo más ó menos que resulte, barrio de gran progreso, tranvías próximos para todas direcciones. Venta sin base, pagadero mitad al contado y mitad á un año de plazo con 7 por ciento de interés.

EL DOMINGO 23 de Marzo, á las 3 de la tarde, sobre el mismo. Seña, 2 por ciento. Comisión, 2 por ciento.—F. Beretta y Cía. m16

EN PALERMO, MALABIA 1764, entre Costa Rica y San Salvador, notable terreno ideal, adoquinado pago y en acera correspondiente, barrio de gran porvenir, mide 8.66 metros de frente, 8.80 en el fondo, 42.86 y 43.10 metros en sus costados. Lo reputamos un excelente negocio, orden de vender. Sin base, 1|3 parte al contado, el resto á 6 y 12 meses de plazo, interés 7 por ciento.

EL DOMINGO 23 de Marzo, á las 3.30 de la tarde. Informes, Corrientes 531.—F. Beretta y Cía. m16

Carlos Olmi

PRECIOSO PETIT HOTEL á plazos. A 9 cuadras de la plaza Victoria, 12 habitaciones, hall, 2 baños notables, amplia cocina. Todo de primer orden, sólido, moderno, elegantísimo. Piedras 730. Centralísimo. Oportunamente fecha y detalles. Puede visitarse con tarjeta nuestra. Se reciben ofertas particulares.—Carlos Olmi, Reconquista 863. U. T. 3390, Avenida. v31

Sabás C. Varangot

*UNA CASA CON OCHO PIE*zas y terreno de 15 m. de frente por 60 de fondo, y adoquinado al frente, calle Constitución, 37, 39 y 41, á 7 cuadras de la estación Merlo, F. C. O. Esta propiedad pertenece á la sucesión de don Mariano Gómez. La remataré por división de condominio, con base de 4.000 pesos.

EL DOMINGO 23 de Marzo, á las 4 p. m. Más datos al martillero B. Mitre 655 y Catamarca 1073. m16

José Samuel Bontempo Mariño

JUDICIAL

v30

*LA PROPIEDAD COSTA RI*ca 402, 410 y 412, formando esquina á Thames números 1788 y 1796. Base, $ 65.000.

EL DOMINGO 30 de Marzo, á las 2, en la misma, Directamente: 19 metros 30 de frente al Norte por igual extensión de fondo, ó sea, en su costado Norte, 19 metros 30 centímetros; en el costado Sur, 17 mts. 57 cms. y en el costado Oeste, venta al corpus.

EDICTO JUDICIAL

Por disposición del señor juez en lo civil doctor Roberto Repetto, secretaría del que suscribe, se hace saber que en el juicio ejecutivo seguido por diez pesos almacenados en el Salado, contra don Felipe Valera, ha sido designado el martillero don Samuel Bontempo Mariño, para que proceda á la venta en pública subasta del inmueble embargado en autos, calle 410 y 412, formando esquina á Thames, de cuyas dimensiones y demás datos informará el martillero designado. El comprador podrá abonar la mitad en efectivo y el saldo en hipoteca en primer grado por el término de 2 años de plazo, con el interés anual. Pagadero por separado los impuestos fiscales y municipales. Para el remate que se llevará á efecto el día 30 de Marzo á las 2 p. m. en el salón de ventas de la calle Bartolomé Mitre 655. Publicación durante 8 días en el diario La Prensa. Buenos Aires, Marzo 14 de 1913. Roberto Repetto, secretario. m16

DOMINGO CAPURRO & Cía.

EN BURZACO — 200 LOtes. Base pesos 5 por mes el lote, en 30 mensualidades, sin interés. Están ubicados á 4 cuadras al Sur de la estación, en la loma más linda del importante pueblo, casi todos los lotes son de amplias superficies que varían entre 600 y 1.200 varas cuadradas.

EL DOMINGO 6 de Abril á las 2 p. m. en los mismos terrenos. Después mayores detalles. Pidan planos y boletos para el tren en nuestra casa, San Martín 60.—Domingo Capurro y Cía. m19

EN MARMOL — 160 LOTES saldo de los terrenos conocidos por de Grosso á sólo 2 cuadras de la estación Mármol. Base pesos 5 por mes el lote en 30 mensualidades sin interés.

EL DOMINGO 13 de Abril á la 1.30 p. m. Después mayores detalles. Pidan planos y boletos en nuestra casa, San Martín 60.—Domingo Capurro y Cía. m12

300 *TONELADAS DE HIE*rro en un lote por orden del señor director del puerto de la capital, doctor Emilio Hardoy.

EL JUEVES 27 de Marzo á las 4 p. m. en punto, remataremos en los depósitos de la dirección general del puerto, calle Brasil pasando el puente de la dársena Sur, estas 300 toneladas de hierro en un lote, con base de pesos 5 la tonelada. Debiendo ser retirado dentro de los 30 días de la fecha del remate. Exigiremos 20 o|o como seña y 10 o|o de comisión en el acto del remate. Mayores informes en nuestra casa, San Martín 60.—Domingo Capurro y Cía. m18

WILLIAMS & GIMENEZ

ESTACION HORTENSIA, F. C. Midland. Los solares, chacras y quintas que rodean la estación de este campo, en el Partido Carlos Casares. Un nuevo pueblo en la zona más rica de la provincia y á 9 horas de la capital, que pasa ya una importante casa de comercio y se inicia el edificio para hotel. Hortensia está rodeada de quintas y chacras, de Julio, Bolívar y Pehuajó. Venta sin base. Los solares de pueblo, á tanto el metro, y las quintas, á tanto la hectárea, en 10 semestres de plazo con 7 o|o de interés anual. La primera cuota á un año ó sea el 1º de Abril de 1914. Los que edifiquen casa de material en el corriente año, recibirán 10.000 ladrillos y los demás ladrillos se venderán á precio de costo y con grandes facilidades de pago.

EL DOMINGO 6 de Abril á las 12 del día en la misma estación Hortensia. Seña 1 semestre y otro al recibir el título provisional. Comisión 2 o|o. Planos, pidan por correo á nuestra casa, Sarmiento 462.—Williams y Giménez. m13

*EN SAN ISIDRO—ITUZAIN*go 232. Por orden de la sociedad, Socorro de San Isidro. Terreno de 18v91 de frente por 18v55 en el contrafrente, 61v73, en el costado Norte y 64v26 en el costado Sur, formando una superficie de 1.113.76 varas cuadradas. Linda con Gaudencio Boggio, Dibar, y otros. Ubicación inmejorable, á dos cuadras y media de la estación del ferrocarril calle adoquinada dimensiones especiales para una hermosa villa, ó para la construcción de una ó dos casas de renta, teniendo en cuenta que San Isidro es el pueblo donde se necesita construir muchas casas por el gran interés de vivir en esa privilegiada localidad, por su higiene, altura, bellezas de sus paisajes y sus progresos edilicios que pone á la cabeza de los pueblos que rodean la capital. Base para la venta 18 pesos la v. c. 1|3 parte al contado, 1|3 parte á 6 meses y 1|3 parte á un año con 7 o|o de interés anual y garantía hipotecaria.

EL JUEVES 10 de Abril, á las 3 p. m. en nuestra casa Sarmiento 462. Títulos perfectos. Seña 3 o|o. Comisión 2 o|o. Planos é informes, Sarmiento 462.—Williams y Giménez. m18

JUDICIAL — EN LA PAMPA Central, sección XIII. 1.440 hectáreas. Es uno de los mejores campos del territorio de la Pampa. Puestos riquísimos y agua excelente, á 4 y 8 metros de profundidad. Apto para ganadería y agricultura. Está alambrado por dos costados, forma el ángulo N.E. del pueblo Utracán y con sus linderos por el Norte, Francisco Costa, por el Sur, Josefina Elortondo de Bemberg; por el Este, Carlos T. Reyes y por el Oeste, con campo fiscal. El ramal á construirse del ferrocarril Oeste de Telén á la colonia General Emilio Mitre pasará á corta distancia. Informes á Miguel Arostegui en Carhué, vía General Lagos ó General Acha. Venta sin base. 20 o|o al contado, 20 o|o á 6 meses, 20 o|o á 18 meses y 20 o|o á dos años con el 6 o|o de interés anual y pagarés hipotecarios.

EL MARTES 15 de Abril á las 3 p. m. en nuestra casa, Sarmiento 462, por orden del señor juez doctor Arturo Seeber, secretaría Francisco Castellanos (hijo), en los autos testamentarios de don Francisco Bustamante. Títulos perfectos. Escrituras por el escribano señor Horacio Turio. Seña 3 o|o. Comisión 2 o|o.—Williams y Giménez. m18

*VICTORIA 1144 y 1152 — EN*tre Lima y Salta. Dos propiedades, en la calle consagrada para las grandes casas importadoras, la ubicación preferida, por el comercio, donde jamás se ve una finca desalquilada. Oportunidad única para adquirir en pleno centro dos propiedades que en conjunto forman un frente de 20 varas con una superficie de 1.100 varas cuadradas, medidas ideales para la construcción de una gran casa introductora ó la gran casa de renta, cómoda é higiénica.

Detalles de las propiedades:

VICTORIA 1144—Edificada en terreno de 9.25 varas de frente por 34.65 varas de fondo, compuesta su edificación de siete piezas, baño, cocina, etc., y dos piezas altas. Está alquilada, sin contrato. Base, $ 6.000 $, forma de pago: tercera parte al contado, tercera parte á seis meses y tercera á doce meses, con 7 por ciento de interés y pagarés hipotecarios.

EL JUEVES 10 de Abril, á las 3 p. m., en nuestra casa, Sarmiento 462. Títulos perfectos. Escritura por el escribano señor Horacio Turio. Seña, 3 o|o. Comisión, 2 por ciento.

VICTORIA 1152—Contigua á la anterior. Edificada en terreno de 11 varas de frente por 70 varas de fondo. Su ubicación consta de planta baja, gran salón, antesala, escritorio, gran comedor, antecomedor, cinco dormitorios, cuarto de baño, cocina, antecocina, carbonera, etc. Planta alta, cinco dormitorios, cuarto de baño, etc., pequeño con dos piezas de servicio, todo con materiales de primer orden. Tres grandes patios con pisos de mármol. La casa está decorada. Base, 160.000 pesos. La propiedad reconoce una hipoteca de 120.000 francos á favor de la Sociedad Crédito Territorial Argentino, que vence el 15 de Junio de 1917, con 8 por ciento de interés anual, pagaderos por semestres adelantados, el saldo se abonará tercera parte al contado, tercera á seis meses y tercera parte á un año, con 7 por ciento de interés anual y pagarés hipotecarios.

EL JUEVES 10 de Abril, á las 3 p. m., en nuestra casa, Sarmiento 462, por orden del señor juez doctor Arturo Seeber, secretaría Francisco Castellanos (hijo), en los autos testamentarios de don Francisco Bustamante. Títulos perfectos. Escrituras por el escribano señor Horacio Turio. Seña, 3 o|o. Comisión, 2 o|o.—Williams y Giménez. m18

*JUDICIAL — EN LAS BA*rrancas de San Isidro. Una fracción de la gran propiedad Villa Magdalena. La casa quinta pintoresca de mil alla, sobre el río de la Plata. Lo más codiciado por sus preciosas perspectivas. Con frente á la avenida 25 de Mayo y contrafrente á la barranca. A pocos metros del gran colegio y capilla Lasalle y rodeada de las magníficas quintas de Elortondo, Bellocq, Marín, Güiraldes de Guerrico, Martínez Estrada, Olcampo, Leloir, etc. Con magníficos parques de árboles seculares, plantas de mérito y frutales elegidos. Las dimensiones son las siguientes: 39m459, ó sean 45v60 frente á la aven. 25 de Mayo (inacadamizada), 41m204 igual á 51v04 á la calle Río Bamba (camino del bajo, al pie de las barrancas), 248m45 igual á 402v505 en el costado Sur, lindando con la fracción de don Francisco C. Bustamante, y 348m67, igual á 402v505 en el costado Norte, lindando con la fracción de don José Luis Bustamante, con un martillo á favor de 13m534, igual á 15v615, por 227m44, igual á 262v608, formando una superficie de 10.300 metros cuadrados, ó sean 30.400 varas cuadradas. Sin base, pagadero tercera parte al contado, tercera á 6 meses y tercera á un año con 7 por ciento de interés y pagarés hipotecarios.

EL JUEVES 10 de Abril, á las 3 p. m., en nuestra casa, Sarmiento 462. Títulos perfectos. Escritura por el escribano señor Horacio Turio. Seña, 3 o|o. Comisión, 2 por ciento.

VICTORIA 1152—Contigua á la anterior. Edificada en terreno de 11 varas de frente por 70 varas de fondo. Su ubicación consta de planta baja, gran salón, antesala, escritorio, gran comedor, antecomedor, cinco dormitorios, cuarto de baño, cocina, antecocina, carbonera, etc. Planta alta, cinco dormitorios, cuarto de baño, etc., pequeño con dos piezas de servicio, todo con materiales de primer orden. Tres grandes patios con pisos de mármol. La casa está decorada. Base, 160.000 pesos. La propiedad reconoce una hipoteca de 120.000 francos á favor de la Sociedad Crédito Territorial Argentino, que vence el 15 de Junio de 1917, con 8 por ciento de interés anual, pagaderos por semestres adelantados, el saldo se abonará tercera parte al contado, tercera á seis meses y tercera parte á un año, con 7 por ciento de interés anual y pagarés hipotecarios.

EL JUEVES 10 de Abril, á las 3 p. m., en nuestra casa, Sarmiento 462, por orden del señor juez doctor Arturo Seeber, secretaría Francisco Castellanos (hijo), en los autos testamentarios de don Francisco Bustamante. Títulos perfectos. Escrituras por el escribano señor Horacio Turio. Seña, 3 o|o. Comisión, 2 o|o. Planos é informes, Sarmiento 462.—Williams y Giménez. m18

JUDICIAL—EN SAN LUIS 8381 hectáreas, depart. General Pedernera. A cuatro leguas de la estación Batavia, F. C. al Pacífico. Una de las mejores campos del Sur de la provincia. Campos de partos cuatro pisos y resto de primera calidad. Excelente para ganadería, agricultura y alfalfa, alambrado por dos costados, población cercada en hierro y colorrasos de madera, jagüel y un potrero de 30 hectáreas. Por informes al señor Juan E. Lopez, en la estación Batavia. Lindoso, por el Norte Juana E. Lindoso, por el Sur, Argel Lopez, por el Este sucesión Javier Laurena y Sonia y Bancalari y por el Oeste Real Sales y Luis Urdanibia. El campo está disponible. Venta sin base. Reconoce una hipoteca de 250.000 francos á favor de la Sociedad Pastoril Belga Sur Americana, que vence el 15 de Mayo de 1917. El saldo, 20 por ciento al contado, 50 por ciento á seis meses, 30 por ciento á 18 meses y 30 por ciento á dos años, con 7 por ciento de interés anual y pagarés hipotecarios.

EL MARTES 15 de Abril, á las 3 p. m. en nuestra casa, Sarmiento 462, por orden del señor juez doctor Arturo Seeber, secretaría Francisco Castellanos (hijo), en los autos testamentarios de don Francisco Bustamante. Títulos perfectos. Escrituras por el escribano señor Horacio Turio. Seña, 3 o|o. Comisión, 2 o|o. Planos é informes, Sarmiento 462.—Williams y Giménez. m18

Arturo Etchegaray

VILLA VALERIA—PUEBLO y colonia, sobre la estación del mismo nombre del F. C. P., Provincia de Córdoba, departamento General Roca. Pedanía Sarmiento. Importante localidad de riquísimas tierras, aptas para agricultura en general y en particular para alfalfa, con grandes facilidades para la salida de sus productos, por su comunicación directa con los puertos de Buenos Aires y Bahía Blanca y los mercados de Chile, Mendoza y Villa Mercedes; su pueblo ya formado es el más importante de todos los de la línea de Labouláye al SO, cuenta con más de doscientas casas, estando establecidas la Receptoría, Escuela Nacional y las Autoridades.

EL DOMINGO, 6 de Abril á las 1 p. m. en el hotel Principal del pueblo, remataré sin base las últimas 1.600 hectáreas de campo que rodean esta Colonia, divididas en lotes de chacras, quintas y solares, en las ventajosas condiciones de pago siguientes: solares, mitad al contado y mitad á un año de plazo, sin interés, al escriturar. Chacras y quintas, 10 por ciento al firmar el boleto, 30 o|o al escriturar, 20 o|o á un año y 20 o|o, dos años con 8 o|o de intereses anuales y garantía hipotecaria. Títulos perfectos. Plazo para escriturar 60 días. Las escrituras se otorgarán por el escribano que se designará en el acto del remate. Comisión 2 o|o al comprador. El tren para Villa Valeria sale todos los días excepto los domingos del Retiro (Estación Nueva) á las 8.15 p. m. llegando á destino al día siguiente á la 1.25 p. m. y regresa de Villa Valeria á las 3.35 p. m. y llega á Retiro á las 8 a. m. De Huinca Renancó sale los martes y sábados á las 8.45 a. m. llega á Villa Valeria á las 12.40 p. m. De Villa Mercedes sale los martes, jueves y sábados á las 11.30 p. m. y llega á Villa Valeria á las 2.30 a. m. Por planos y detalles al señor Miguel Roca en Villa Valeria y á mi casa Cangallo 474.—Arturo Etchegaray. m16

R. P. R.

Rogelio P. Raynoli y Cía.

A. Mayo 840, Victoria 839

*VERNET 320 — BUENA CA*sita á dos cuadras de la Avenida La Plata, tranvías 16, adoquinado, etc. Consta de dos dormitorios, comodidades. Venta resuelta por división, sobre con base de 4.000 pesos m|n. Mide 9 varas por 35, más ó menos. Seña, 8 por ciento. Comisión, 2 por ciento.

EL DOMINGO 23 de Marzo, á las 3.—Rogelio P. Raynoli y Cía., Victoria 839. m16

32 LOTES EN 80 MESES — En Villa Lacroze, á 4 cuadras de la estación Caseros del tranvía Rural. La manzana, calles Castelar, Francia, Humberto I y Agustín de Vera. Base, $ 10 la mensualidad. Pidan planos. Después detalles. Comisión, 3 por ciento.

EL DOMINGO 6 de Abril, á las 3.—Rogelio P. Raynoli y Cía., Victoria 839. m16

EN 36 MENSUALIDADES, sin interés, 3 terrenos calle Muñiz entre Avenida Caseros y Patagones. Lotes 16 y 18, manzana M. Miden 20 y 40 varas de fondo, por 9 1|2 de frente. A la cuadra del tranvía 19 y de las avenidas Cliciana y La Pista, casas muy higiénicas para obreros, etc. Base 10 pesos v. c. Tres mensualidades al firmar boleto y $ al recibir la libreta. Otro terreno en las mismas condiciones, á 2 cuadras de las avenidas últimamente nombradas Las Palmas entre Sorquín á Riaquí, 10 varas por 40. Base pesos 4 v. c. Venta liquidación de una sociedad comercial. Comisión 3 o|o.

EL DOMINGO 23 de Marzo á las 3.30.—Rogelio P. Raynoli y Cía., Victoria 839. m18

TELLO SIMIONATI & Cía.

*800 HECTAREAS EN LA*bouláye, F. C. P. Estancia San José del señor Tello, 15 kilómetros de Labouláye, dividido en diez potreros, 4 molinos con sus respectivos tanques australianos de 50 á 250 mil litros. Aguas de 3 á 4 metros de profundidad. Casi todo alfalfado menos 240 hectáreas que están dadas á colonos al 20 o|o, puesto en galpón, todos los gastos por cuenta del colono. Este contrato termina con el mes de noviembre 1914, en el que resultará comprador, puede obligar al colono á sembrarlo de alfalfa, dándole la semilla. Tiene una buena casa de material, con sus corredores, pisos de madera y todas comodidades. Casa para peones. Un gran galpón de cinc de 10 metros de ancho por 22 metros de largo, por 4 de alto. Una bañadera para ovejas, con sus corrales. Dista sólo una legua de la estación Salguero, ramal de Labouláye á Villa Valeria, y 3 leguas de Labouláye. Zona muy importante para la ganadería y agricultura. Para revisarlo pueden hacerlo por Labouláye, donde tienen coches á todas horas para trasladarse al campo. Lindan por el Sur con los señores Aguirre, Mieres, Norte, Tomás Scott y Fontes, Este, Jorge Bruce y Oeste, con el gran establecimiento Santa Ana de los señores Salaberry y Berestche. Base de venta 120 pesos la hectárea. Condiciones de pago: Reconoce una hipoteca por $ 15.000 pesos oro sellado en la Compañía, Sociedad Hipotecaria Misiones, del Río de la Plata con interés del 8 o|o pagadero por semestres adelantados que vence el 25 de Marzo de 1914, de la que se hará cargo el comprador, el resto, mitad al contado y la otra mitad á un año de plazo con pagaré hipotecario y el interés del 7 o|o pagadero por semestres adelantados.

EL MARTES 25 de Marzo á las 4 p. m. en nuestro escritorio, Maipú 169.—Tello, Simionati y Cía. m1

T. A. VINELLI

Casa central, calle San Martín 484—Unión Telefónica: 380, Avenida.

EN BANFIELD F. C. S. LA espléndida esquina General Rodríguez (adoquinada y con tranvía 102) y La Plata, lo más alto y pintoresco; rodeado de chalets, donde la valorización es evidente, pues reúne todas las comodidades. Venta resuelta sin base á tanto la v. c. 1|3 al contado, 1|3 á 6 meses y la última á 12 meses.

EL DOMINGO 23 de Marzo á las 4.30 p. m. En los mismos. Títulos perfectos. Seña 5 o|o, y 2 o|o de nuestra comisión. Más detalles á nuestra oficina, San Martín 465.—T. A. Vinelli y Cía. m18

Rodolfo Bollini y Cía.

*ENSENADA, 50 — A PLA*zos. En el verdadero centro de Vélez Sársfield, á cuadra y media de estación y á 50 varas de la Avenida Rivadavia, y los tranvías eléctricos. Una amplia propiedad en terreno de 10 vs. de frente por 50 de fondo y un edificio que consta de sala, dos dormitorios, comedor que cuadra el primer patio, otro dormitorio, baño p. v. c., cocina, etc., con cielorrasos de yeso, pisos de pino tea, pozo semisurgente con bomba, frutales al fondo, adoquinado y aguas corrientes al frente, etc. A plazos. Base $ 12.000.

EL DOMINGO 23 de Marzo á las 4 p. m. en nuestra casa, Sarmiento 462, por orden del señor juez doctor Arturo Seeber, secretario Francisco Castellanos (hijo), en los autos testamentarios de don Francisco Bustamante. Títulos perfectos. Escritura por el escribano señor Horacio Turio. Seña, 3 o|o. Comisión, 2 o|o. Planos é informes, Sarmiento 462.—Williams y Giménez. m18

JUDICIAL — EN LA PAMPA Central, sección XIII. 1.440 hectáreas. Es uno de los mejores campos del territorio de la Pampa. Puestos riquísimos y agua excelente, á 4 y 8 metros de profundidad. Apto para ganadería y agricultura. Está alambrado por dos costados, forma el ángulo N.E. del pueblo Utracán y con sus linderos por el Norte, Francisco Costa, por el Sur, Josefina Elortondo de Bemberg; por el Este, Carlos T. Reyes y por el Oeste, con campo fiscal. El ramal á construirse del ferrocarril Oeste de Telén á la colonia General Emilio Mitre pasará á corta distancia. Informes á Miguel Arostegui en Carhué, vía General Lagos ó General Acha. Venta sin base. 20 o|o al contado, 20 o|o á 6 meses, 20 o|o á 18 meses y 20 o|o á dos años con el 6 o|o de interés anual y pagarés hipotecarios.

EL MARTES 15 de Abril á las 3 p. m. en nuestra casa, Sarmiento 462, por orden del señor juez doctor Arturo Seeber, secretaría Francisco Castellanos (hijo), en los autos testamentarios de don Francisco Bustamante. Títulos perfectos. Escrituras por el escribano señor Horacio Turio. Seña 3 o|o. Comisión 2 o|o. Planos é informes, Sarmiento 462.—Williams y Giménez. m18

JUDICIAL—EN SAN LUIS 8381 hectáreas, depart. General Pedernera. A cuatro leguas de la estación Batavia, F. C. al Pacífico. Una de las mejores campos del Sur de la provincia. Campos de partos cuatro pisos y resto de primera calidad. Excelente para ganadería, agricultura y alfalfa, alambrado por dos costados, población cercada en hierro y colorrasos de madera, jagüel y un potrero de 30 hectáreas. Por informes al señor Juan E. Lopez, en la estación Batavia. Lindoso, por el Norte Juana E. Lindoso, por el Sur, Argel Lopez, por el Este sucesión Javier Laurena y Sonia y Bancalari y por el Oeste Real Sales y Luis Urdanibia. El campo está disponible. Venta sin base. Reconoce una hipoteca de 250.000 francos á favor de la Sociedad Pastoril Belga Sur Americana, que vence el 15 de Mayo de 1917. El saldo, 20 por ciento al contado, 50 por ciento á seis meses, 30 por ciento á 18 meses y 30 por ciento á dos años, con 7 por ciento de interés anual y pagarés hipotecarios.

EL MARTES 15 de Abril, á las 3 p. m. en nuestra casa, Sarmiento 462, por orden del señor juez doctor Arturo Seeber, secretaría Francisco Castellanos (hijo), en los autos testamentarios de don Francisco Bustamante. Títulos perfectos. Escrituras por el escribano señor Horacio Turio. Seña, 3 o|o. Comisión, 2 o|o. Planos é informes, Sarmiento 462.—Williams y Giménez. m18

Rodolfo Bollini y Cía.

*ENSENADA, 50 — A PLA*zos. En el verdadero centro de Vélez Sársfield, á cuadra y media de estación y á 50 varas de la Avenida Rivadavia, y los tranvías eléctricos. Una amplia propiedad en terreno de 10 vs. de frente por 50 de fondo y un edificio que consta de sala, dos dormitorios, comedor que cuadra el primer patio, otro dormitorio, baño p. v. c., cocina, etc., con cielorrasos de yeso, pisos de pino tea, pozo semisurgente con bomba, frutales al fondo, adoquinado y aguas corrientes al frente, etc. A plazos. Base $ 12.000.

EL DOMINGO 23 de Marzo á las 4 p. m. en nuestra casa, Sarmiento 462, por orden del señor juez doctor Arturo Seeber, secretaría Francisco Castellanos (hijo), en los autos testamentarios de don Francisco Bustamante. Títulos perfectos. Escritura por el escribano señor Horacio Turio. Seña, 3 o|o. Comisión, 2 o|o. Planos é informes, Sarmiento 462.—Williams y Giménez. m18

VALENTIN SANTA MARIA

AL PÚBLICO

Teniendo en cuenta que el desarrollo asombroso de los negocios en este país, donde no obstante las últimas dificultades ocurridas, las cifras del mercado siguen revelando su inmensa y creciente vitalidad, exige capitales cada vez más grandes para su desenvolvimiento comercial, y en el deseo de corresponder al favor que tan generosamente me viene dispensando desde hace más de veinte años mi numerosa clientela, á la vez que el de ofrecerla ventajas muy superiores á las que puede dar el esfuerzo personal, he resuelto colocar mi CASA DE REMATES á una altura en que pueda atender debidamente á esas necesidades y favores que recibo con satisfacción, por considerar que son el premio con que el público me honra como estímulo á la corrección que durante un cuarto de siglo he usado en todos mis negocios.

En consecuencia, se constituye una Sociedad Anónima con un millón de pesos de capital inicial, el que podrá aumentarse hasta treinta millones, á medida que los negocios lo requieran, la que iniciará sus operaciones inmediatamente de ser aprobada y reconocida su personería jurídica por el Poder Ejecutivo.

El directorio, formado por hombres que son una garantía, porque representan honorabilidad, inteligencia y fortuna, ha estudiado concienzudamente su campo de actuación, buscando de armonizar los intereses de la sociedad con los del público.

Una prueba elocuente de la importancia que tendrá esta sociedad en el futuro, es la forma cómo se ha subscripto ya la primera y segunda series de acciones sin haber sido lanzadas al público todavía las subscripciones de las mismas.

OBJETO PRINCIPAL DE LA SOCIEDAD

1º—La Sociedad adelantará á los vendedores de propiedades un 20 por ciento sobre el valor de las mismas, combatiendo así la usura que tantos perjuicios ocasiona al país.

2º—Los compradores y vendedores de propiedades que sean accionistas por un valor no menor de mil pesos, tendrán el 20 por ciento de descuento sobre las comisiones que tengan que abonar á la Sociedad.

3º—La Casa de Remates y Compra-venta de Propiedades, seguirá con el sistema establecido de TODO EL PUBLICO ASOCIADO, pudiendo desde esa fecha, ofrecer á los compradores y vendedores grandes facilidades para realizar sus operaciones.

4º—La sección Edificación se ampliará con forma que reportará grandes beneficios á los que adquieran propiedades por la Sociedad.

5º—La Sociedad adquirirá fracciones de campos fértiles, próximos á las estaciones, y las venderá en chacras, con facilidades de pago, contribuyendo así á hacer propietarios á los agricultores, (beneficiando al mismo tiempo al país), por la división de los latifundios.

6º—La Sociedad proporcionará préstamos hipotecarios sobre inmuebles, en condiciones liberales y sin prima, con el fin de facilitar el equilibrio en los negocios y la sólida valorización de la propiedad.

7º—El Directorio tiene proyectado un vasto plan financiero, que lo pondrá en práctica en oportunidad llevando esta institución á un grado tal de progreso, que será un exponente de la vitalidad del país y de los capitales argentinos.

Casa Central: VICTORIA 985, de 1 á 7 p. m.

VALENTIN SANTA MARIA

Valentín Santa María

Casa central, Victoria 985, de 1 á 7

EN BELGRANO — CASA A plazos, calle Arredondo 2449 entre Cabildo y General Paz, de 11.54 por 42. Tres piezas, cocina, cuarto de baño, galería, adoquinado pago, etc.

EL DOMINGO 23 de Marzo á las 5 p. m. Base 40 pesos vara, incluso el edificio. Seña 10 o|o. Comisión 2 o|o.—Valentín Santa María. m16

CUBA 2566

entre Monroe y Guamacache

EL DOMINGO 23 DE MARZO

A LAS 4.30

De 10 por 50.

BASE 15.000 PESOS

con facilidades de pago

VALENTIN SANTA MARIA

EN BELGRANO — CASA A plazos, Cuba 2566 entre Monroe y Guanacache, compuesta de 10 por 50, sala, tres dormitorios, baño, cocina, galería, adoquinado pago, etc.

EL DOMINGO 23 de Marzo á las 4.30 de la tarde. Base 15.000 pesos, incluso 4.000 pesos en cédulas argentinas. Seña, 10 por ciento. Comisión 2 o|o.—Valentín Santa María. 1p

*CHACRAS 3, DE 23 HECTA*reas cada una, alambradas y con poblaciones, una de ellas con un casco de estancia compuesta de 5 habitaciones, galpón, palomar, pozo, etc. Alfalfadas en su mayor parte, tierra de primera calidad, apta para todo cultivo. A 8 cuadras de la estación Etcheverry, F. C. C. B. A., y á una legua de la estación Manzanares, F. C. P., partido de Exaltación de la Cruz, á una hora y media de la capital. Condiciones de venta: 10 o|o al efectuarse el remate; 30 o|o á los 90 días en el acto de escriturar; 30 por ciento á un año de plazo y 30 o|o á dos años con el 7 o|o de interés anual.

EL JUEVES 27 de Marzo á las 4 p. m. remataré en mi casa central Victoria 985, por orden de su dueño don Juan Lastra, este espléndido campo, con base de pesos 500 m|nacional la hectárea. La escritura se otorgará por ante el escribano señor Juan Pablo Oporto. Comisión 2 o|o.—Valentín Santa María. m13

EN FLORES — 5 CASAS A plazos, calle Culpina esquina Lobos. Detalles:

1a.: LOBOS 2761, compuesta de 10x34, 4 dormitorios, cocina, molino y 2 tanques, galería, patios de mosaicos, etc. Base, $ 8.000.

2a.: LOBOS 2791, compuesta de 10x33, 4 dormitorios, cocina, galería, patios de mosaicos, instalación de gas, etc. Base $ 8.000.

3a.: CULPINA 792, esquina Lobos, compuesta de 11x14; salón para negocio, gotano, 3 dormitorios, 2 suguancs, pieza de servicio, cocina, aguas corrientes, instalación de gas, etc. Base $ 8.000.

4a.: CULPINA 784, entre Merlo y Lobos, compuesta de 10x18, 2 dormitorios, pieza de servicio, aguas corrientes, instalación de gas, etc. Base $ 4.500.

5a.: CULPINA 788, entre Merlo y Lobos; compuesta de 10x14; 3 dormitorios, pieza de servicio, cocina, galería, instalación de gas, etc. Base $ 5.500. A 6 cuadras al Sur de Rivadavia y 5 de Provincias Unidas, con dobles líneas de tranvías y á pocos metros del adoquinado.

EL DOMINGO 23 de Marzo á las 3.30 sobre las mismas propiedades. Seña 10 o|o. Comisión 2 o|o.—Valentín Santa María. m16

*CASTRO BARROS 389, ES*quina Quito, casa á plazos, compuesta de 10x30: sala, 3 piezas, cocina, patios 1|2 baldosas, cloacas, aguas corrientes, adoquinado pago, etc.

EL DOMINGO 23 de Marzo á las 5 p. m. Base, $ 14.000. Seña 10 o|o. Comisión 2 o|o. —Valentín Santa María. m16

*EN FLORES—CASA A PLA*zos, Cuenca 530, entre San Eduardo y Morón, compuesta de 10x37; sala, comedor, 3 piezas, pieclla, cocina, baño, frente imitación piedra, con medallones, puertas cancel, etc. A 5 cuadras de Rivadavia y á 1 1|2 del

Ramón S. Castro y Cía.

En TELEN

F. C. O.

900 vacunos

1000 lanares

100 yeguarizos

v21

EL SABADO 22 DE MARZO en nuestras instalaciones y después de la llegada del tren, venderemos las siguientes haciendas anotadas hasta la fecha y las que concurran:

100 novillos mochos, alta mestización, 1 1|2 años.
80 novillos mestizos 1 1|2 años, buen estado.
70 novillos mestizos 2 1|2 años, buen estado.
50 novillos mestizos 2 1|2 años, buen estado.
200 novillos 3 y 4 años, cuarterones.
100 novillos 2 1|2 años, regular clase.
50 novillos criollos buen tipo, 2 años arriba.
100 novillos mestizones, invernada.
100 vacunos al corte.
50 vacas y vaquillonas.
1.000 capones y ovejas para consumo.
100 caballos y yeguas.

Las haciendas se venderán en lotes y la comisión del 2 por ciento en vacunos y lanar y 5 por ciento en yeguarizos y reproductores será á cada parte.

La casa se encarga del embarque de las haciendas y tiene pasaje para las mismas.
—Ramón S. Castro y Cía. v21

Antonio Oyarzábal

EN AYACUCHO, F. C. S.—2o. remate feria en la S. Rural.

EL MARTES 18 de Marzo á la 1 p. m. Haciendas Durham, gran sangre, origen Manantiales, de Juan N. Fernández.

1000 vacas y novillos 1000.
200 yeguarizos tiro pesado y liviano, al corte, 200.

DETALLE:

300 vaquillonas 1 1|2 años, marca sola, Peralta y Querejeta Hnos.
250 novillitos 1 1|2 años, id. id id, id.
80 vacas al corte, id. id. id. id id.
50 vaquillonas alta mestización Durham.
24 vacas al corte, id id.
50 id id buen mestizo, id.
50 novillitos 1 1|2 años, id id id.
50 vacas al corte, id id id.
150 vacas al Norte, id id id.
200 yeguarizos al corte, tiro pesado y liviano.

Las haciendas se venderán en lotes según forma y condiciones que se especificarán en el acto del remate. El 4 o|o de comisión á cargo de los compradores, en hacienda vacuna y el 6 o|o en yeguarizos. Si se suspende por lluvia. Por mas datos al martillero en Ayacucho. m12

José María Ezcurra

Rivadavia 2786, departamento 4. U. T. 4. Mitre. C. T. 11, Oeste

LOCAL DE FERIAS RURALES. En la estación Gonzáles Catán, Cía. Gral. de FF. C. C. en la Provincia de Buenos Aires á 45 minutos de la capital. 3.000 vacunos. La inauguración de mi local de ferias rurales, al lado de la estación Gonzáles Catán, tendrá lugar el 18 de Marzo á la 1 p. m., aunque llueva, con un gran remate especial de hacienda vacuna para tambo, frigorífico, invernada, cría y matadero, habiendo ya anotados 3.000 cabezas. Lo demás es el siguiente:

Un tambo completo, en plena producción, de lecheras Durham de primer orden, compuesto de
400 vacas, vaquillonas y terneros en lotes chicos.
150 novillos para frigorífico, especiales, de 800 libras.
200 novillos para frigorífico, gran clase y estado, en lotes.
200 novillos para invernada, 3 y 4 años, buen Durham, en lotes.
50 novillitos de 1 1|2 año, buen mestizo.
200 novillitos para frigorífico, mestizos Durham, en lotes.
350 vaquillonas muy buen Durham, en lotes.
100 vacas mestizas Durham preñadas, en lotes.
250 vacas mestizas Durham con
250 terneros, hijos de toros puros, en lotes.
250 bueyes, novillos, vacas y terneros para matadero, en lotes chicos.
40 novillos de 1 1|2 y 3 años.
50 vacas con
50 terneros.
60 vacas y vaquillonas.
150 vaquillonas muy mestizas Durham, tamberas.

LANAR

60 ovejas Rambouillet, puras, gran origen y tipo.
50 ovejas Lincoln, gran clase.
10 carneritos id id id.
30 ovejas Lincoln de gran clase y estado.

YEGUARIZO

20 potros tiro liviano.
10 caballos tiro y silla.

Con seguridad habrá mayor cantidad de hacienda el día del remate. González Catán dista á sólo 3 leguas de los mataderos de la capital federal y 2 1|2 de la tablada de Mataza, San Justo, Merlo, Morón, Marcos Paz y Ramos Mejía, habiendo gran facilidad de enviar haciendas á cualquier punto de la República, existiendo en la feria lindísimos potreros para pastoreo de las mismas que deban esperar ser embarcadas. Se ruega á los señores que nos consignen algún lote, se sirvan comunicarnos su detalle con tiempo, para darles la suficiente publicidad. El día del remate correrá un tren especial, que saldrá de la estación Buenos Aires (trocha angosta) á las 12.10 p. m. parando en todas las estaciones, pudiendo la concurrencia regresar una vez terminado el remate en los trenes que salen de González Catán á las 4.34, 6.15 y 7.35 p. m. corriendo los boletos por cuenta de los señores pasajeros. Comisión 4 o|o en vacuno y lanar y 6 o|o en yeguarizo, por cuenta del comprador. Por pedidos de local y mayores informes, Rivadavia 2786, departamento 4. U. T. 4 Mitre. C. T. 11. Oeste. En González Catán á don Graciano Etcharren en Tristán Suárez á don Guillermo Gaddini, C. T. 12, Tristán Suárez.—José M. Escurra. m13

Lanús y Cía.

En MERLO (F. C. O.)

EL LUNES 24 DE MARZO

55o *REMATE - FERIA DE* haciendas generales. Oportunamente detalles. Pedidos de local ó informes á nuestro escritorio, San Martín 195. U. T. 2420, avenida ó en General Rodríguez á nuestro socio señor E. L. Manny.—Lanús y Cía. m10

JUAN DARMANDRAIL

En Magallanes F.C.S.

ramal de Chás á Ayacucho

5.000 VACUNOS

INCLUSIVE 3.050 NOVILLOS

CON EL CONCURSO DE VA- rios hacendados de esa zona. Importante remate de haciendas especiales en clase y estado, mayoría de los lotes 1 marca.

EL VIERNES 21 de Marzo á la 1 p. m. en el local de ferias del señor S. Althap venderé en lotes por orden de sus dueños las haciendas que á continuación detallo:

300 novillos mochos, especiales 1 1|2 á 2 años, 1 marca, del Sr. J. Garaida Maquirriain.
350 id gran clase y estado, mayor parte preparados, 2 1|2 y 3 1|2 años, 1 marca, de los señores F. Beheran y Chos.
650 id 2 1|2 años, 3 marcas, del señor J. Beheran.
200 id mochos especiales 1 1|2 años, 1 marca, del señor J. Beheran.
300 id, mochos, especiales, 1 1|2 año, 1 marca de los señores Barclat hermanos.
80 id id id 1 1|2 años, 1 marca, del señor S. Beheran.
150 id buena clase, 1 1|2 y 2 1|2 años, 1 marca, del señor H. Carriéart.
60 id tamberos 1 1|2 y 2 1|2 años, 1 marca, del señor M. A. Iribarne.
100 id gordos 3 1|2 años, del señor V. Maccieni,
42 id gordos especiales 3 1|2 años, 1 marca, del señor G. Althap.
55 id id id 1 1|2 años, 1 marca.
70 id tamberos 1 1|2 y 2 1|2 años, 1 marca, del señor M. A. Iribarne.
50 id gordos especiales, 3 1|2 y 4 1|2 años.
160 id buena clase y estado 2 1|2 y 3 1|3 años.
80 id id id id 1 1|2 años, en lotes.
330 vacas tarmo gordo, y gordas especiales en lotes.
340 vacas mitad terneros, 1 marca.
200 id id id, 1 marca.
160 id id id, 1 marca.
100 id id id, 1 marca.
100 id id id, 1 marca.
130 id id tamberas, 1 marca.
300 id id id en lotes.
150 vaquillonas 3 1|2 años, mayor parte servidas.
100 capones Lincoln, parte gordo.

Comisión 4 o|o á cargo de los compradores.

Trenes: De Constitución el diurno que sale el día 21 á las 8 y 42 a. m. de Necochea, y trayecto el nocturno que sale de ese punto el día 20 á las 8 y 15 p. m. que llega á Magallanes á las 3 y 48 a. m. del día 21. En Magallanes está la casa de negocio del señor Pedro Perday donde los pasajeros podrán hospedarse con toda comodidad. Mayores informes á mi casa en Quilmes.—Juan Darmandrail. v20

Adolfo Bullrich & Cía.

MEJORANDO

Las condiciones de pago

DEL CAMPO EN

Coronel Dorrego

El próximo domingo 23 del corriente, vamos á realizar en Coronel Dorrego, el remate de los campos del Establecimiento "La Cabaña".

Como el propósito de vender es firme y aunque la base es ínfima y las condiciones de pago ventajosas, los propietarios han resuelto mejorarlas ampliándolas.

La base, como se sabe, es de $ 80 la hectárea, de los cuales casi la mitad los reconoce en una hipoteca en Cédulas Argentinas que puede tomar á su cargo el comprador y el excedente que, según nuestros primeros anuncios debía abonarse por terceras partes hasta dos años de plazo, se pagará: en cuatro cuotas, es decir, 25 o|o al contado. 25 o|o á un año, 25 o|o á dos años y 25 o|o á tres años de plazo.

Se amplía así en un año más el plazo de pago, disminuyéndose la suma que debe hacerse efectiva al escriturar.

Con esta nueva facilidad creemos innecesario reiterar nuestra recomendación sobre la brillante oportunidad que el negocio ofrece como inversión de dinero.

Adolfo Bullrich & Cía.

JUDICIAL—EN DOLORES. Los siguientes bienes pertenecientes á la sucesión de don Ignacio García Cuerva.

1o—Dos lotes de campo ubicados en el paraje denominado Montes del Tordillo, parte de los que formaron el establecimiento "La Selva" y designados en el plano general de división de dicho establecimiento con los números 7 y 8.

El lote 7 con 418 hectáreas, 70 áreas y 67 centiáreas y el 8 con 530 hectáreas, 67 áreas y 36 centiáreas. Sin base.

2o—La tercera parte proindivisa de una bóveda en el cementerio del Norte (capital federal). Sin base.

3o—Un terreno de 43.30 metros por 43.30 metros en la esquina de las calles Montevideo y Jujuy, con edificio. Sin base.

4o—Un terreno en la calle Perú y Uruguay con construcciones viejas. Sin base.

5o—Un terreno de 43.30 metros por cada uno de sus cuatro costados, forma esquina á las calles Santa Rosa y Río Bamba. Sin base.

6o—Un terreno de 43.30 metros por cada uno de sus cuatro costados, próximo á la quinta de don Raymundo Liona, rumbo Oeste. Sin base.

7o—Dos solares de terreno de 43.30 metros á la calle Espora por 43.30 metros de contrafrante á la calle Colonia, que han servido para local de remates ferias. Sin base.

8o—Una finca en la calle Montevideo número 15 con 14.80 metros por 31.15 metros de fondo con cinco piezas y cocina, de cuya material, árboles frutales, etc. Ad corpus. Sin base.

9o—Otra finca en la calle San Martín sin, entre las de Río Bamba y Montevideo, que mide: 19.53 metros de frente por 44.15 metros en el costado Este, 13.85 metros en el Norte y 17.32 metros al Oeste, de cuya altura forma un martillo de 4 metros de Este á Oeste por 25.10 metros. Ad corpus y sin base.

10o—Varios documentos, dos escrituras de acciones y derechos á favor del causante. Un boleto de marca y cinco boletos de señales.

EL DOMINGO 30 de Marzo á las 3.30 p. m. en la ciudad de Dolores, en la casa calle Montevideo No. 25, donde estará nuestra bandera, remataremos sin base, por orden del señor juez de primera instancia del departamento del doctor Rodolfo A. Gámes, los bienes enunciados cuyo detalle completo pueden leer los interesados en los edictos que se publican en los diarios "El Nacional" de Dolores y "El Boletín Oficial" de La Plata.

Los compradores abonarán en el acto del remate el 10 o|o de seña y á cuenta de precio y el 2 o|o de nuestra comisión.

Las escrituras del campo las otorgará el escribano señor Agustín J. Montangero.

Los títulos se hallan agregados al expediente que tramita por la secretaría á cargo del escribano señor Rodolfo Pancio, donde los interesados pueden obtener todos los datos que deseen.

Planos y detalles en nuestra casa, calle Florida 269 y 273.—Adolfo Bullrich y Cía. m15

10.671 HECTAREAS en LO- bería — Parte de los conocidos campos de San José de Quilacatá, linderos con el ejido del pueblo de Lobería y á solo 3 1|2 leguas de la estación Lobería (nueva). Arrendamiento en remate de 13 lotes, cuyas superficies varían entre 84 y 2.894 hectáreas, para agricultura, ó ganadería. Están casi todos alambrados en su perímetro y algunos tienen poblaciones. Arrendamiento por tres años á contar desde el 1o. de Abril próximo, con base de 8 pesos la hectárea al año que deberán abonarse por semestres anticipados, con garantía personal ó en efectivo á satisfacción del propietario. El campo es inmejorable, tanto por variedad y excelencias de pastos de engorde como por su suelo que como todos los de ese partido, reune condiciones especiales, para agricultura. Cuenta con muy buenas aguadas naturales, molinos, jagueles, etc. Puede ir á visitarse por la estación Nueva Lobería, donde todos los vecinos le conocen, dirigiéndose en el pueblo de Lobería al señor Eduardo Catalá, quien dará informes y proporcionará planos. El remate se efectuará en nuestra casa, Florida 269 y 273.

EL LUNES 24 de Marzo, á las 2 de la tarde. El que resulte arrendatario deberá abonar el 5 por ciento de seña y el 2 por ciento de nuestra comisión sobre el total del arrendamiento. El importe de la seña se descontará del primer semestre que deberá abonarse dentro de los tres días de la fecha del remate. Planos y condiciones pueden consultarse en nuestra casa.—Adolfo Bullrich y Cía. m15

"SAN SEBASTIAN" DE AM- brosio Olmos.—16.000 hectáreas en la región Sur de la provincia de Córdoba. A una legua de las estaciones La Cautiva y Gral. Levalle del F. C. P., limitadas en su mayor parte por el camino Nacional de Circunvalación que va de Rosario á Mendoza (concesión Selva), cuyos primeros 50 kilómetros han de inaugurarse en breve. Son tierras inmejorables para agricultura y alfalfa, de calidad uniforme, cuya venta en lotes va á trasformar esa vasta y rica región en un nuevo emporio de actividad. El próspero desenvolvimiento que han adquirido las numerosas colonias que se han fundado en esos parajes, constituye la mejor promesa del porvenir que le está reservado á los campos de San Sebastián que hoy ofrecemos en venta. La provincia de Córdoba amplía su capacidad productora de cereales en proporciones realmente extraordinarias. Según los informes del Ministerio de Agricultura, la zona Sur de esa provincia ha rendido en la cosecha última, nada menos que 1.460.000 toneladas de trigo, 230.000 de lino y 80.000 de avena, á esto agréguese la producción de maíz y la ganadera, pues el engorde y cría es otra faz de la riqueza colossal que se elabora en los campos alfalfados de esa región y, tendremos, en síntesis, la importancia que corresponde asignarle. El fraccionamiento de San Sebastián comprende 119 lotes con superficies que varían entre 100 á 267 hectáreas, algunos de ellos con poblaciones y aguadas. La base es uniforme á 140 la hectárea, que se abonará: 25 por ciento al contado; 15 o|o á un año, 20 o|o á dos años; 20 o|o á tres años y 20 por ciento á cuatro años de plazo, con garantía y 6 o|o de interés anual á contar del día del remate. A los que deseen abonar el importe al contado se les descontará un 10 o|o sobre el total de las cuotas á plazos. El remate se efectuará

EL LUNES 14 de Abril, á las 3 p. m., en nuestra casa, Florida 269 y 273. El campo linda con la Colonia La Cautiva, señores Olivera, Pedro Estanguet y señora A. H. de Olmos. Está debidamente amojonado por el señor Ingeniero don Avelino Varangot. Puede ir á visitarse por las estaciones La Cautiva y Gral. Levalle, donde hay buenos hoteles y toda clase de elementos. Para mayor informes dirigirse al mayordomo de San Sebastián, señor Severo Arias, quien proporcionará alojamiento y datos que se le soliciten. Los compradores deberán entregar en el acto del remate el 8 o|o á cuenta de precio y el 2o|o de nuestra comisión. Escrituras por ante el escribano que oportunamente se designará.—Adolfo Bullrich y Cía. m13

JUDICIAL—CAMPO EN Ro- mallo. Próximo á la estación Castro y con frente á la vía del ferrocarril Buenos Aires y Rosario. La estanzuela denominada El Cocotanario, que forma parte de los conocidos campos de Don Lucio Lagos, de 1.266 hectáreas, 74 áreas y 62 centiáreas alambradas por sus cuatro costados con siete hilos, postes de quebracho y varillas de hierro y dividido en dos potreros.

Contiene un hermoso edificio de material compuesto de seis piezas, cuarto de baño, cocina, entarimado, mosaicos, azulejos, corredores exteriores con piso de mosaico, hay otro cuerpo de edificio con tres piezas, dos cocheras, corredor, las aguas son provistas por un molino con tanque grande, y cañerías por toda la casa. En el centro del campo existe una noria con tanque. Tasación $ 600 la hectárea. Base dos terceras partes, 400 pesos la hectárea.

EL MIERCOLES 19 de Marzo, á las 3 de la tarde, en nuestra casa calle Florida 269 al 273, por orden del señor juez de primera instancia, doctor Nicanor González del Solar (hijo), en los expedientes testamentarios de don Teresio Gómez, que tramitan por la secretaría á cargo del doctor Ramón Peña. Linda al NE. con la vía del ferrocarril Central Argentino, por el SO. con don Clodomiro Torres, por el SE. con los herederos de don Pío Obligado y por el NO. con don Edelmiro Gómez. Es uno de los campos mejor conceptuados de la región. Su proximidad á la estación Castro y á los puertos de Ramallo y San Pedro le asegurará una considerable economía en los gastos de explotación.

Hay arrendadas unas 300 cuadras (337 hectáreas, 68 áreas) hasta el 1o. de Marzo de 1919, á razón de 55 $ la cuadra al año, al señor Antonio Luongo, con contrato que no ha respetado. Para visitarlo puede ir por la estación Castro, donde dista menos de una legua ó por Ramallo que aunque más distante ofrece mayores comodidades. Planos de ubicación pueden obtenerse en nuestra casa. Al comprador se le exigirá el 10 por ciento á cuenta de precio y el 2 o|o de nuestra comisión.

3000 novillos y vacas Durham

En HUINCA RENANCO

F. C. P.

Haciendas de alta mestización, incluso 2.000 novillos de 2 1|2 á 4 años, tipo frigorífico, gordos, en nuestro 19o. remate-feria de haciendas generales en Huinca Renancó, F. C. P. (provincia de Córdoba).

El Sábado 22 de Marzo

á las 12 m., en nuestras instalaciones, con las haciendas debidamente clasificadas en lotes.

Adolfo Bullrich y Cía.

BARRIO PARQUE MANUEL A. Azurire, en San Isidro — Un barrio de lujo, que va á formarse en el pueblo más pintoresco y aristocrático de las afueras: las barrancas del Norte. El paraje elegido reune toda la belleza panorámica que su destino requiere. Es la codiciada, mesota que se extiende delante del edificio del club atlético San Isidro, limitada por las calles Bernabé Márquez y Avenida Eduardo Costa, que corren la vía del ferrocarril Central Argentino y Manuel Aguirre (macadamizada). Dista sólo dos cuadras de la estación San Isidro, ferrocarril Central Argentino á igual distancia de la Avenida Santa Fe (adoquinada) y de la quinta Las Gaviotas, residencia actual de S. E. el presidente de la República. El trazado del nuevo barrio con sus calles de suaves curvas, que convergen sobre dos avenidas circulares concéntricas, sobre un roud point en que se formará la plaza, va á permitir dar á la edificación las más hermosas perspectivas, desaparecerá la monótona abigarramiento de lo que produce en el vulgar fraccionamiento colonial. La acción privada secundada por la eficiente cooperación de las autoridades locales, pronto condensarán en ese sitio todos los atractivos que han de hacer de él el predilecto para vivir con halago en un ambiente agradable. Dentro de este barrio parque, cuya edificación está sujeta á disposiciones municipales en beneficio de los futuros propietarios, vamos á ofrecer en venta los primeros 74 lotes de 768.8 á 1.465 varas cuadradas que salen á subasta pública. Las escrituras serán otorgadas por ante el escribano de San Isidro, señor Alfredo G. Borglo. La venta la hará con base de $ $ v. c., pagaderos, 20 por ciento al contado, 20 por ciento á 6 meses, 20 por ciento á un año, 20 por ciento á 18 meses y 20 por ciento á dos años de plazo, con garantía hipotecaria y 7 por ciento de interés anual. El remate tendrá lugar sobre los mismos lotes.

EL DOMINGO 6 de Abril, á las 2.30 de la tarde En breves días estarán listos los planos, que podrán solicitarse en nuestra casa, Florida 269 y 273, con detalles completos.—Adolfo Bullrich y Cía. m16

EL REPUTADO CAMPO Triángulo de Zabala, en Bahía Blanca—Nuevo pueblo y colonia sobre la estación Kilómetro 592 (en construcción), en el mismo campo. A una hora de Bahía Blanca entre las estaciones Corti y Cabildo, línea de Pringles, ferrocarril del Sud. 5.000 hectáreas con frente á la vía y estación, cruzadas por el arroyo Naposta sobre el cual tiene un magnífico valle insuperable para alfalfa y quintas de verdura. Campo tierno sin ningún desperdicio, venta en lotes de pueblo, quintas y chacras de 50 hectáreas, con opción. Grandes facilidades de pago. Posesión inmediata. Días de remate:

Las chacras el JUEVES 27 de Marzo, á las 3 de la tarde, en nuestra casa Florida 269 y 273. Las quintas y lotes del pueblo, el SABADO 29 de Marzo, á las 2 de la tarde, en Bahía Blanca, en el local de la Sociedad Francesa de Socorros Mutuos, calle Donado 57. En breve planos con detalles completos.—Adolfo Bullrich y Cía. m16

LOMA AMARILLA, EN BA- hía Blanca. El caso de esta conocida estancia, distante una legua de la nueva estación Kilómetro 592 y á dos leguas de Corti, ferrocarril Sud, á una hora del puerto y ciudad de Bahía Blanca. Campo especial para agricultura, llano, parejo y sin desperdicio, con buena agua á pocos metros, cruzado por el Naposta chico, con vallas amplios. Son 2.833 hectáreas y 49 áreas que lindan por el NE. con Tomás Ronaldson y José E. Uriburu, por el NO. con herederos de Enrique Newton y Blocca y Cortoglio, al SE. con hermanas de Marcó del Pont (antes Carlos Zunzunegui) y al SO. Enrique de Carabassa. Tiene casco de estancia y casa-habitación de material con vestíbulo, comedor, escritorio, salón, cinco dormitorios, despensa, pieza servicio, corredores, etc. En cuerpo aparte cocina, dos piezas de madera con corredor, techo de cinc, parque, jardines, molino aermotor, tanque, torre y otro tanque australiano. Hay además un galpón de material de 8 por 20 metros, otro galpón de esquila también de material de 7 por 15 metros, corrales, bañadero de ovejas con encerraderos dobles, galpón de herrería de 5 por 20 metros, tres piezas para peones de material, cocina y dos piezas de adobe para peones, techo de cinc. Es campo muy conocido, fué ocupado por los señores Niel Black y Cía., que producían las más afamadas gorduras de la zona. La venta se efectuará en lotes de 35 á 98 hectáreas, algunas de ellas con frente al arroyo Naposta Chico. Sin base y con opción, á pagar 25 por ciento al contado y el resto en 3 cuotas iguales á 1, 2 y 3 años de plazo, con garantía hipotecaria y 7 por ciento de interés anual. El remate se efectuará

EL DOMINGO 30 de Marzo, á las 3 de la tarde, en el local de la Sociedad Francesa de S. M., calle Donado 57, de Bahía Blanca. A los compradores se exigirá el 8 por ciento á cuenta de precio y el 2 por ciento de nuestra comisión. Escrituras por ante el escribano que designará el comprador. Planos y detalles en nuestra casa, calle Florida 269 y 273.—Adolfo Bullrich y Cía. v20

LA CABAÑA, en CORONEL Dorrego, en lotes. A plazos. Los afamados campos que forman este conocido establecimiento, 7.882 hectáreas, 15 áreas y 12 centiáreas á tres leguas del pueblo y estación Coronel Dorrego, ferrocarril Sur y muy próximo á la línea de la sucesión Quetmendi, C. G. de ferrocarriles de la provincia de Buenos Aires que va á Puerto Militar y pasa por el campo lindero de los señores Urquiza. A sólo dos horas de tren de Bahía Blanca. Es un establecimiento completo con numerosas poblaciones, arboledas, alfalfares, molinos, tanques, alambrados exteriores é interiores que lo dividen en potreros. Las aguadas son provistas por los arroyos Cortaderas y Las Mostazas, que lo limitan por ambas cabeceras, además un ojo de agua con su acequia de riego, en el lote de la estancia. Sus pastos son variados y abundantes, la calidad de la tierra es excelente para agricultura, que en esa región va extendiéndose y adquiriendo un desarrollo extraordinario. La venta se realizará en 45 lotes, cuyas superficies varían entre 100 y 637 hectáreas con la base uniforme de 80 pesos la hectárea, pudiendo el comprador tomar á su cargo una hipoteca que reconoce que varía entre 40 y 87.40 pesos la hectárea en cédulas argentinas, el excedente abonarán cuarta parte al contado, cuarta parte á un año y cuarta parte á dos años y cuarta parte á 3 años de plazo, con garantía hipotecaria en segundo término y 7 por ciento de interés anual.

EL DOMINGO 23 de Marzo, á las 3 de la tarde, en el hotel La Paz, en Coronel Dorrego. La cabaña linda con el arroyo Mostazas en medio de don Damacio Sueldo y don Juan Arbuco, al NO., con el establecimiento 5 de Febrero de los señores Justo y Roberto Urquiza, por el SE., con don José A. Fernández y por el SO. con el arroyo Cortaderas en medio con Juan D. Pradere ó María J. Pradere. En los lotes formados para la venta hay distribuídas algunas poblaciones y molinos, así como hay líneas de alambrados, las que quedarán á beneficio de los compradores. Las poblaciones que constituyen el casco de la estancia son numerosas y se detallan en el plano de venta que pueden solicitar los interesados en nuestras casas. Para ir á revisar el campo puede ir-se por Coronel Dorrego, dirigiéndose allí al hotel La Paz del señor Salvador Mignaquy, donde proporcionarán planos y carruajes. El campo encontrándose ocupado y para dará posesión en seguida de firmarse las escrituras las que deberán hacerse por ante el escribano José A. Tiscornia con oficina en La Plata, calle 13, número 840. Los compradores deberán entregar en el acto del remate el 8 por ciento á cuenta de precio y el 2 por ciento de nuestra comisión. Planos é informes solicítense en nuestra casa central calle Florida 269 y 273, en el mismo establecimiento ó en nuestra sucursal en Bahía Blanca, calle Donado 54.—Adolfo Bullrich y Cía. v20

JUDICIAL — ARRENDA- miento en Pila.—3.930 hectáreas, 74 áreas y 62 centiáreas del campo conocido por San Enrique, situado en el partido de Pila, provincia de Buenos Aires. A dos leguas más ó menos de la estación Ibáñez, del ferrocarril Sud. Arrendamiento en remate por el término de tres años con opción á tres años más, con la base de $ 2.20 m|n. la hectárea al año, que deberá abonarse por semestres adelantados.

EL MARTES 25 de Marzo, á las 3 de la tarde, en nuestra casa, calle Florida 269 y 273, por orden del señor juez de primera instancia, doctor Nicanor González del Solar (hijo), en los expedientes testamentarios del finado don Benjamín Nazar, curador de los inespaces Juan José Anchorena y otros, sobre administración que tramita por la secretaría á cargo del doctor Alberto Odériga. El campo en arrendamiento forma parte del ángulo Oeste que en el plano catastral del mismo (hijo), en los expedientes testamentarios del finado don Benjamín Nazar, curador de los inespaces Juan José Anchorena y otros, sobre administración que tramita por la secretaría á cargo del doctor Alberto Odériga. El campo en arrendamiento forma parte del ángulo Oeste que en el plano catastral del mismo (hijo), en los expedientes testamentarios del finado don Pedro Anchorena. Está alambrado en todo su perímetro y tiene aguadas naturales. El que resulte arrendatario deberá abonar el importe de un semestre de arrendamiento y el 2 por ciento de nuestra comisión sobre el total del contrato que empezará á regir desde el día siguiente de su remate. Los trenes para la estación Ibáñez, salen de Constitución los lunes á las 6.43 a. m. y llegan á las 11.12 a. m. y regresan de allí los martes, jueves y sábados á las 3.33 p. m. y llegan á Constitución á las 7.15 p. m. Puede ir-se á inspeccionar por cuenta del interesado en el coche que el señor José Finochietto, quien proporcionará datos. Los que vayan á inspeccionarlo concurrirán previamente carruaje al jefe de la estación para que los espere á la llegada del tren. Por mayores detalles, ocurrase á la secretaría indicada en el palacio de justicia, en el 2o. piso, Tucumán 362 y Talcahuano 6 ó en nuestra casa.—Adolfo Bullrich y Cía.

CAMPO EN JUAREZ.—836 hectáreas, 40 áreas y 90 centiáreas á una legua más ó menos de la estación y pueblo La Garma (ramal de Barrow á Juan E. Barra), á 8 leguas al Oeste de la estación Gonzales Chaves, ambas del F. C. S. Campo conocido por de Hipólito Rodríguez, marcado en el plano gráfico á nombre de don Pedro Lasalle. Está alambrado en su perímetro con líneas propias y contiene una población de chorizo y jardiel. En dos lotes iguales de 418 hectáreas, 20 áreas cada uno, con 101 lotes de quintas de 15 á 47 hectáreas y 17 lotes de chacras de 120 á 224 hectáreas. Base de venta 200 $ la hectárea con cómodos plazos para el pago. Las quintas, una tercera parte al contado, una tercera parte á un año y una tercera parte á dos años de plazo con garantía hipotecaria y 7 por ciento de interés anual. Las chacras reconocen una hipoteca en cédulas argentinas que varían entre 78.34 y 141.52 pesos la hectárea que podrán tomar á su cargo los compradores abonando el excedente una tercera parte al contado, una tercera parte á un año y una tercera parte á dos años de plazo con garantía hipotecaria y 7 por ciento de interés anual. Las escrituras serán otorgadas por ante el escribano de San Isidro, señor Alfredo G. Borglo. La venta la hará con base de $ $ v. c., pagaderos, 20 por ciento al contado, 20 por ciento á 6 meses, 20 por ciento á un año, 20 por ciento á 18 meses y 20 por ciento á dos años de plazo, con garantía hipotecaria y 7 por ciento de interés anual. El remate tendrá lugar sobre los mismos lotes.

EL DOMINGO 6 de Abril, á las 2.30 de la tarde En breves días estarán listos los planos, que podrán solicitarse en nuestra casa, Florida 269 y 273, con detalles completos.—Adolfo Bullrich y Cía. m16

QUINTAS Y CHACRAS EN Loberia.—Lindando con el ejido del pueblo. Fraccionamiento de los reputados campos conocidos por El Rosario, de Otamendi hermanos, distante una legua de la estación Nueva Loberia y dos leguas de El Bloro. A sólo una hora de tren de la ciudad de Necochea y su puerto. En la región más afamada del Sur de la Provincia, cuyas tierras por sus grandes condiciones de fertilidad son susceptibles de las más variadas aplicaciones. 4835 hectáreas divididas en 101 lotes de quintas de 15 á 47 hectáreas y 17 lotes de chacras de 120 á 224 hectáreas. Base de venta 200 $ la hectárea con cómodos plazos para el pago. Las quintas, una tercera parte al contado, una tercera parte á un año y una tercera parte á dos años de plazo con garantía hipotecaria y 7 por ciento de interés anual. Las chacras reconocen una hipoteca en cédulas argentinas que varían entre 78.34 y 141.52 pesos la hectárea que podrán tomar á su cargo los compradores abonando el excedente una tercera parte al contado, una tercera parte á un año y una tercera parte á dos años de plazo con garantía hipotecaria y 7 por ciento de interés anual. Las escrituras serán otorgadas por ante el escribano de San Isidro, señor Alfredo G. Borglo. La venta la hará con base de $ $ v. c., pagaderos, 20 por ciento al contado, 20 por ciento á 6 meses, 20 por ciento á un año, 20 por ciento á 18 meses y 20 por ciento á dos años de plazo, con garantía hipotecaria y 7 por ciento de interés anual. El remate tendrá lugar sobre los mismos lotes.

EL DOMINGO 6 de Abril, á las 2.30 de la tarde En breves días estarán listos los planos, que podrán solicitarse en nuestra casa, Florida 269 y 273, con detalles completos.—Adolfo Bullrich y Cía. m16

EL PUEBLO Triángulo de Zabala, en Bahía Blanca—Nuevo pueblo y colonia sobre la estación Kilómetro 592 (en construcción), en el mismo campo. A una hora de Bahía Blanca entre las estaciones Corti y Cabildo, línea de Pringles, ferrocarril del Sud. 5.000 hectáreas con frente á la vía y estación, cruzadas por el arroyo Naposta sobre el cual tiene un magnífico valle insuperable para alfalfa y quintas de verdura. Campo tierno sin ningún desperdicio, venta en lotes de pueblo, quintas y chacras de 50 hectáreas, con opción. Grandes facilidades de pago. Posesión inmediata. Días de remate:

Las chacras el JUEVES 27 de Marzo, á las 3 de la tarde, en nuestra casa Florida 269 y 273. Las quintas y lotes del pueblo, el SABADO 29 de Marzo, á las 2 de la tarde, en Bahía Blanca, en el local de la Sociedad Francesa de Socorros Mutuos, calle Donado 57. En breve planos con detalles completos.—Adolfo Bullrich y Cía. m16

LOMA AMARILLA, EN BA- hía Blanca. El caso de esta conocida estancia, distante una legua de la nueva estación Kilómetro 592 y á dos leguas de Corti, ferrocarril Sud, á una hora del puerto y ciudad de Bahía Blanca. Campo especial para agricultura, llano, parejo y sin desperdicio, con buena agua á pocos metros, cruzado por el Naposta chico, con vallas amplios. Son 2.833 hectáreas y 49 áreas que lindan por el NE. con Tomás Ronaldson y José E. Uriburu, por el NO. con herederos de Enrique Newton y Blocca y Cortoglio, al SE. con hermanas de Marcó del Pont (antes Carlos Zunzunegui) y al SO. Enrique de Carabassa. Tiene casco de estancia y casa-habitación de material con vestíbulo, comedor, escritorio, salón, cinco dormitorios, despensa, pieza servicio, corredores, etc. En cuerpo aparte cocina, dos piezas de madera con corredor, techo de cinc, parque, jardines, molino aermotor, tanque, torre y otro tanque australiano. Hay además un galpón de material de 8 por 20 metros, otro galpón de esquila también de material de 7 por 15 metros, corrales, bañadero de ovejas con encerraderos dobles, galpón de herrería de 5 por 20 metros, tres piezas para peones de material, cocina y dos piezas de adobe para peones, techo de cinc. Es campo muy conocido, fué ocupado por los señores Niel Black y Cía., que producían las más afamadas gorduras de la zona. La venta se efectuará en lotes de 35 á 98 hectáreas, algunas de ellas con frente al arroyo Naposta Chico. Sin base y con opción, á pagar 25 por ciento al contado y el resto en 3 cuotas iguales á 1, 2 y 3 años de plazo, con garantía hipotecaria y 7 por ciento de interés anual. El remate se efectuará

EL DOMINGO 30 de Marzo, á las 3 de la tarde, en el local de la Sociedad Francesa de S. M., calle Donado 57, de Bahía Blanca. A los compradores se exigirá el 8 por ciento á cuenta de precio y el 2 por ciento de nuestra comisión. Escrituras por ante el escribano que designará el comprador. Planos y detalles en nuestra casa, calle Florida 269 y 273.—Adolfo Bullrich y Cía. v20

LA CABAÑA, en CORONEL Dorrego, en lotes. A plazos. Los afamados campos que forman este conocido establecimiento, 7.882 hectáreas, 15 áreas y 12 centiáreas á tres leguas del pueblo y estación Coronel Dorrego, ferrocarril Sur y muy próximo á la línea de la sucesión Quetmendi, C. G. de ferrocarriles de la provincia de Buenos Aires que va á Puerto Militar y pasa por el campo lindero de los señores Urquiza. A sólo dos horas de tren de Bahía Blanca. Es un establecimiento completo con numerosas poblaciones, arboledas, alfalfares, molinos, tanques, alambrados exteriores é interiores que lo dividen en potreros. Las aguadas son provistas por los arroyos Cortaderas y Las Mostazas, que lo limitan por ambas cabeceras, además un ojo de agua con su acequia de riego, en el lote de la estancia. Sus pastos son variados y abundantes, la calidad de la tierra es excelente para agricultura, que en esa región va extendiéndose y adquiriendo un desarrollo extraordinario. La venta se realizará en 45 lotes, cuyas superficies varían entre 100 y 637 hectáreas con la base uniforme de 80 pesos la hectárea, pudiendo el comprador tomar á su cargo una hipoteca que reconoce que varía entre 40 y 87.40 pesos la hectárea en cédulas argentinas, el excedente abonarán cuarta parte al contado, cuarta parte á un año y cuarta parte á dos años y cuarta parte á 3 años de plazo, con garantía hipotecaria en segundo término y 7 por ciento de interés anual.

EL DOMINGO 23 de Marzo, á las 3 de la tarde, en el hotel La Paz, en Coronel Dorrego. La cabaña linda con el arroyo Mostazas en medio de don Damacio Sueldo y don Juan Arbuco, al NO., con el establecimiento 5 de Febrero de los señores Justo y Roberto Urquiza, por el SE., con don José A. Fernández y por el SO. con el arroyo Cortaderas en medio con Juan D. Pradere ó María J. Pradere. En los